



ΓΕΝΙΚΗ ΓΡΑΜΜΑΤΕΙΑ  
ΠΟΛΙΤΙΚΗΣ ΠΡΟΣΤΑΣΙΑΣ

ΔΗΜΟΣ ΟΡΕΣΤΙΑΔΑΣ

ΣΧΕΔΙΟ ΑΝΤΙΜΕΤΩΠΙΣΗΣ ΕΚΤΑΚΤΩΝ ΑΝΑΓΚΩΝ ΚΑΙ  
ΑΜΕΣΗ/ΒΡΑΧΕΙΑ ΔΙΑΧΕΙΡΙΣΗ ΤΩΝ ΣΥΝΕΠΕΙΩΝ ΑΠΟ  
ΕΚΔΗΛΩΣΗ ΧΙΟΝΟΠΤΩΣΕΩΝ ΚΑΙ ΠΑΓΕΤΟΥ  
ΤΟΥ ΔΗΜΟΥ ΟΡΕΣΤΙΑΔΑΣ

ΣΥΜΦΩΝΑ ΜΕ ΤΑ ΟΡΙΖΟΜΕΝΑ ΣΤΟ ΓΕΝΙΚΟ ΣΧΕΔΙΟ ΠΟΛΙΤΙΚΗΣ  
ΠΡΟΣΤΑΣΙΑΣ ΜΕ ΤΗΝ ΚΩΔΙΚΗ ΟΝΟΜΑΣΙΑ

«ΒΟΡΕΑΣ 2»

(1η επικαιροποίηση)

ΟΡΕΣΤΙΑΔΑ 2024

## ΔΗΜΟΣ ΟΡΕΣΤΙΑΔΑΣ

### ΤΜΗΜΑ ΠΟΛΙΤΙΚΗΣ ΠΡΟΣΤΑΣΙΑΣ



## ΣΧΕΔΙΟ ΑΝΤΙΜΕΤΩΠΙΣΗΣ ΕΚΤΑΚΤΩΝ ΑΝΑΓΚΩΝ ΚΑΙ ΑΜΕΣΗ/ΒΡΑΧΕΙΑ ΔΙΑΧΕΙΡΙΣΗ ΤΩΝ ΣΥΝΕΠΕΙΩΝ ΑΠΟ ΕΚΔΗΛΩΣΗ ΧΙΟΝΟΠΤΩΣΕΩΝ ΚΑΙ ΠΑΓΕΤΟΥ

### ΤΟΥ ΔΗΜΟΥ ΟΡΕΣΤΙΑΔΑΣ

# «ΒΟΡΕΑΣ 2»

(1<sup>η</sup> επικαιροποίηση)

## ΟΡΕΣΤΙΑΔΑ 2024

ΕΚΔΟΣΗ 2<sup>η</sup>/1<sup>η</sup> Επικαιροποίηση

Με το **Σχέδιο Αντιμετώπισης Εκτάκτων Αναγκών και Άμεσης/Βραχείας Διαχείρισης των Συνεπειών από την Εκδήλωση Χιονοπτώσεων και Παγετού του Δήμου Ορεστιάδας (1η έκδοση) με την κωδική ονομασία "ΒΟΡΕΑΣ"**, το οποίο εγκρίθηκε με την αριθμ. 2/2021 απόφαση Δημοτικού Συμβουλίου του Δήμου Ορεστιάδας, επιδιώκεται η άμεση και συντονισμένη απόκριση των εμπλεκόμενων φορέων σε Τοπικό Επίπεδο για την αποτελεσματική αντιμετώπιση εκτάκτων αναγκών από την εκδήλωση χιονοπτώσεων και παγετού και την άμεση διαχείριση των συνεπειών τους.

Στο πλαίσιο αυτό, στο σχέδιο δόθηκε η κωδική ονομασία «ΒΟΡΕΑΣ» χάριν συντομίας και διαφοροποίησής του από άλλα σχέδια. Ο Βορέας ήταν ο θεός του βόρειου ανέμου και του χειμώνα, του χιονιού και του πάγου.

Με την **2η Έκδοση του Σχεδίου Αντιμετώπισης Εκτάκτων Αναγκών και Άμεσης/Βραχείας Διαχείρισης των Συνεπειών από την Εκδήλωση Χιονοπτώσεων και Παγετού του Δήμου Ορεστιάδας με την κωδική ονομασία «ΒΟΡΕΑΣ 2»**, γίνεται επικαιροποίηση και αναθεώρηση της 1<sup>ης</sup> έκδοσης λόγω του ότι **επήλθαν διοικητικές και οργανωτικές αλλαγές** οι οποίες αφορούσαν κατά κύριο λόγο φορείς της κεντρικής διοίκησης (μετονομασία υπουργείων, αλλαγές υπαγωγής φορέων, κλπ).

Δεδομένου ότι η 2<sup>η</sup> έκδοση του Γενικού Σχεδίου Πολιτικής Προστασίας για την Αντιμετώπιση Εκτάκτων Αναγκών και Άμεση/Βραχεία Διαχείριση των Συνεπειών από την Εκδήλωση Χιονοπτώσεων και Παγετού:

- **αφορά διοικητικές και οργανωτικές αλλαγές οι οποίες επήλθαν κατά κύριο λόγο σε φορείς της κεντρικής διοίκησης (μετονομασία υπουργείων, αλλαγές υπαγωγής φορέων, κλπ),**

- **δεν τροποποιεί τους ρόλους, αρμοδιότητες και κύριες δράσεις των Δήμων της χώρας για την αντιμετώπιση κινδύνων από την εκδήλωση Χιονοπτώσεων και Παγετού,**

η επικαιροποίηση των σχεδίων Πολιτικής Προστασίας για την Αντιμετώπιση Εκτάκτων Αναγκών και Άμεση/Βραχεία Διαχείριση των Συνεπειών από την Εκδήλωση Χιονοπτώσεων και Παγετού αφορά κυρίως την ενσωμάτωση των ανωτέρω αλλαγών στα σχέδια των Δήμων (πχ. Ίδρυση του Υπουργείου Κλιματικής Κρίσης & Πολιτικής Προστασίας, ο νόμος 4662/2020 για τον Εθνικό Μηχανισμό Διαχείρισης Κρίσεων και Αντιμετώπισης Κινδύνων, η κατάργηση του Κέντρου Επιχειρήσεων Πολιτικής Προστασίας (ΚΕΠΠ/ΕΣΚΕ) και αντικατάστασή του με την Μονάδα Εμπλεκόμενων Φορέων (Unit-3 - ΜΕΦ/ΕΣΚΕΔΙΚ του Αρχηγείου Πυροσβεστικού Σώματος, κλπ).

Με την παρούσα επικαιροποίηση έγιναν αλλαγές που αφορούν κυρίως στα πληθυσμιακά στοιχεία του Δήμου και στα στοιχεία των νέων αιρετών. Γίνεται επικαιροποίηση των στοιχείων (α) του Παραρτήματος Δ' όπου προσαρτώνται στον κατάλογο των επιχειρησιακών μέσων δύο εκχιονιστικά μηχανήματα, (β) του Παραρτήματος Θ' όπου διορθώνεται η Αναλυτική Κατάσταση του μόνιμου πληθυσμού σύμφωνα με την απογραφή 2021 και (γ) του Παραρτήματος Ι' όπου επικαιροποιείται ως προς τα στοιχεία των νέων αιρετών υπευθύνων σε θέματα Πολιτικής Προστασίας.

Σύμφωνα με την ερμηνευτική ανάλυση της 2ης έκδοσης του ειρημένου σχεδίου και επειδή οι ανωτέρω αλλαγές της παρούσας επικαιροποίησης δεν τροποποιούν τους ρόλους, τις αρμοδιότητες και τις κύριες δράσεις του Δήμου για την αντιμετώπιση κινδύνων από την εκδήλωση Χιονοπτώσεων και Παγετού, η επικαιροποίηση του υφιστάμενου σχεδίου του Δήμου Ορεστιάδας βάσει των ανωτέρω, **δεν χρήζει υποβολής στην Δημοτική Επιτροπή και έγκριση του Δημοτικού Συμβουλίου, αλλά απλή έγκριση των αλλαγών από τον Δήμαρχο.**

**Έγκριση και έναρξη ισχύος του παρόντος Σχεδίου “ΒΟΡΕΑΣ 2”  
“1η Επικαιροποίηση”**

Η ισχύς του παρόντος Σχεδίου Αντιμετώπισης Εκτάκτων Αναγκών και Άμεσης/Βραχείας Διαχείρισης Συνεπειών από την Εκδήλωση Χιονοπτώσεων και Παγετού του Δήμου Ορεστιάδας (2<sup>η</sup> έκδοση/1η επικαιροποίηση) αρχίζει από την ημερομηνία έγκρισής του από το Δήμαρχο Ορεστιάδας.

Με την έκδοση του παρόντος προγενέστερα σχέδια παύουν να ισχύουν.

**ΕΓΚΡΙΝΕΤΑΙ**

**Η επικαιροποιημένη έκδοση του Σχεδίου Αντιμετώπισης Εκτάκτων Αναγκών και Άμεσης/Βραχείας Διαχείρισης Συνεπειών από την Εκδήλωση Χιονοπτώσεων και Παγετού**

**του Δήμου Ορεστιάδας**

**με την υπ’ αριθ. 1940 / 01 - 02 - 2024 απόφαση**

**(ΑΔΑ: Ψ51ΤΩΞΒ-Δ0Α)**

**Ο ΔΗΜΑΡΧΟΣ**

**ΠΠΑΠΑΔΟΠΟΥΛΟΣ ΑΔΑΜΑΝΤΙΟΣ**

## ΠΙΝΑΚΑΣ ΠΕΡΙΕΧΟΜΕΝΩΝ

<b>ΈΓΚΡΙΣΗ ΚΑΙ ΕΝΑΡΞΗ ΙΣΧΥΟΣ ΤΟΥ ΠΑΡΟΝΤΟΣ ΣΧΕΔΙΟΥ.....</b>	<b>3</b>
<b>ΠΡΟΛΟΓΟΣ .....</b>	<b>10</b>
<b>ΓΕΝΙΚΑ ΣΤΟΙΧΕΙΑ ΤΟΥ ΔΗΜΟΥ ΟΡΕΣΤΙΑΔΑΣ .....</b>	<b>13</b>
<b>ΜΕΡΟΣ 1. ΕΙΣΑΓΩΓΗ .....</b>	<b>15</b>
1.1 ΙΣΤΟΡΙΚΟ ΣΥΝΤΑΞΗΣ ΠΡΟΗΓΟΥΜΕΝΩΝ ΕΚΔΟΣΕΩΝ .....	15
1.2 ΧΑΡΑΚΤΗΡΙΣΜΟΣ ΒΑΘΜΟΥ ΑΣΦΑΛΕΙΑΣ:.....	16
1.3 ΠΙΝΑΚΑΣ ΔΙΑΝΟΜΗΣ .....	16
1.4 ΈΝΑΡΞΗ ΙΣΧΥΟΣ ΚΑΙ ΕΞΟΥΣΙΟΔΟΤΗΣΗ ΕΦΑΡΜΟΓΗΣ ΤΟΥ ΣΧΕΔΙΟΥ .....	16
1.5 ΟΔΗΓΙΕΣ ΓΙΑ ΤΗΝ ΕΝΕΡΓΟΠΟΙΗΣΗ ΚΑΙ ΕΦΑΡΜΟΓΗ ΤΟΥ ΣΧΕΔΙΟΥ .....	18
<b>ΜΕΡΟΣ 2. ΣΚΟΠΟΣ / ΣΤΟΧΟΙ / ΑΝΑΛΥΣΗ ΚΙΝΔΥΝΟΥ / ΙΔΕΑ ΕΠΙΧΕΙΡΗΣΕΩΝ .....</b>	<b>19</b>
2.1 ΣΚΟΠΟΣ .....	19
2.2 ΑΝΤΙΚΕΙΜΕΝΙΚΟΙ ΣΤΟΧΟΙ .....	19
2.3 ΑΝΑΛΥΣΗ ΚΙΝΔΥΝΟΥ – ΚΑΤΑΣΤΑΣΗ – ΠΑΡΑΔΟΧΕΣ – ΠΡΟΫΠΟΘΕΣΕΙΣ- ΠΑΡΑΜΕΤΡΟΙ ΣΧΕΔΙΑΣΜΟΥ.....	20
2.3.1 <i>Ανάλυση Κινδύνου</i> .....	20
2.3.2 <i>Κατάσταση – Παραδοχές – Προϋποθέσεις- Παράμετροι Σχεδιασμού</i> .....	20
2.4 ΙΔΕΑ ΕΠΙΧΕΙΡΗΣΕΩΝ.....	22
<b>ΜΕΡΟΣ 3. ΡΟΛΟΙ, ΑΡΜΟΔΙΟΤΗΤΕΣ ΚΑΙ ΚΥΡΙΕΣ ΔΡΑΣΕΙΣ ΤΟΥ ΔΗΜΟΥ ΟΡΕΣΤΙΑΔΑΣ, ΓΙΑ ΤΗΝ ΑΝΤΙΜΕΤΩΠΙΣΗ ΕΚΤΑΚΤΩΝ ΑΝΑΓΚΩΝ ΚΑΙ ΤΗΝ ΑΜΕΣΗ/ΒΡΑΧΕΙΑ ΔΙΑΧΕΙΡΙΣΗ ΣΥΝΕΠΕΙΩΝ ΑΠΟ ΤΗΝ ΕΚΔΗΛΩΣΗ ΧΙΟΝΟΠΤΩΣΕΩΝ ΚΑΙ ΠΑΓΕΤΟΥ.....</b>	<b>23</b>
3.1 ΠΡΟΠΑΡΑΣΚΕΥΑΣΤΙΚΕΣ ΔΡΑΣΕΙΣ ΤΟΥ ΔΗΜΟΥ ΟΡΕΣΤΙΑΔΑΣ .....	25
3.2 ΠΡΟΠΑΡΑΣΚΕΥΑΣΤΙΚΗ ΣΥΓΚΛΗΣΗ ΣΥΝΤΟΝΙΣΤΙΚΟΥ ΤΟΠΙΚΟΥ ΟΡΓΑΝΟΥ ΤΟΥ ΔΗΜΟΥ ΟΡΕΣΤΙΑΔΑΣ (Σ.Τ.Ο.) ΓΙΑ ΤΗΝ ΕΤΟΙΜΟΤΗΤΑ ΑΝΤΙΜΕΤΩΠΙΣΗΣ ΚΙΝΔΥΝΩΝ ΑΠΟ ΤΗΝ ΕΚΔΗΛΩΣΗ ΧΙΟΝΟΠΤΩΣΕΩΝ ΚΑΙ ΠΑΓΕΤΟΥ .....	27
3.3 ΔΡΑΣΕΙΣ ΑΥΞΗΜΕΝΗΣ ΕΤΟΙΜΟΤΗΤΑΣ ΤΟΥ ΔΗΜΟΥ ΟΡΕΣΤΙΑΔΑΣ ΓΙΑ ΤΙΣ ΠΕΡΙΟΧΕΣ ΠΟΥ ΠΡΟΒΛΕΠΕΤΑΙ ΑΠΟ ΤΗΝ ΕΜΥ Η ΕΚΔΗΛΩΣΗ ΧΙΟΝΟΠΤΩΣΕΩΝ ΚΑΙ ΠΑΓΕΤΟΥ .....	29
3.4 ΔΡΑΣΕΙΣ ΤΟΥ ΔΗΜΟΥ ΟΡΕΣΤΙΑΔΑΣ ΓΙΑ ΤΗΝ ΑΝΤΙΜΕΤΩΠΙΣΗ ΕΚΤΑΚΤΩΝ ΑΝΑΓΚΩΝ ΜΕΤΑ ΤΗΝ ΕΚΔΗΛΩΣΗ ΧΙΟΝΟΠΤΩΣΕΩΝ ΚΑΙ ΠΑΓΕΤΟΥ.....	31
3.5 ΔΡΑΣΕΙΣ ΤΟΥ ΔΗΜΟΥ ΟΡΕΣΤΙΑΔΑΣ ΣΤΗΝ ΑΜΕΣΗ/ΒΡΑΧΕΙΑ ΔΙΑΧΕΙΡΙΣΗ ΣΥΝΕΠΕΙΩΝ ΜΕΤΑ ΤΗΝ ΕΚΔΗΛΩΣΗ ΧΙΟΝΟΠΤΩΣΕΩΝ ΚΑΙ ΠΑΓΕΤΟΥ.....	33
3.6 ΣΥΓΚΛΗΣΗ ΣΥΝΤΟΝΙΣΤΙΚΩΝ ΤΟΠΙΚΩΝ ΟΡΓΑΝΩΝ ΤΟΥ ΔΗΜΟΥ ΟΡΕΣΤΙΑΔΑΣ (ΣΤΟ) ΜΕΤΑ ΤΗΝ ΕΚΔΗΛΩΣΗ ΧΙΟΝΟΠΤΩΣΕΩΝ ΚΑΙ ΠΑΓΕΤΟΥ, ΓΙΑ ΤΗΝ ΑΝΤΙΜΕΤΩΠΙΣΗ ΕΚΤΑΚΤΩΝ ΑΝΑΓΚΩΝ ΚΑΙ ΤΗΝ ΑΜΕΣΗ/ΒΡΑΧΕΙΑ ΔΙΑΧΕΙΡΙΣΗ ΤΩΝ ΣΥΝΕΠΕΙΩΝ .....	35
<b>ΜΕΡΟΣ 4. ΣΥΣΤΗΜΑ ΚΙΝΗΤΟΠΟΙΗΣΗΣ ΠΟΛΙΤΙΚΗΣ ΠΡΟΣΤΑΣΙΑΣ ΔΗΜΟΥ ΟΡΕΣΤΙΑΔΑΣ .....</b>	<b>37</b>
4.1 ΠΡΟΠΑΡΑΣΚΕΥΑΣΤΙΚΕΣ ΔΡΑΣΕΙΣ ΤΟΥ ΔΗΜΟΥ ΟΡΕΣΤΙΑΔΑΣ .....	37
4.1.1 <i>Δήμαρχος Ορεστιάδας</i> .....	37

4.1.2 Αντιδήμαρχος θεμάτων Πολιτικής Προστασίας .....	39
4.1.3 Γραφείο Πολιτικής Προστασίας του Δήμου Ορεστιάδας .....	39
4.1.4 Τεχνικές Υπηρεσίες του Δήμου Ορεστιάδας.....	40
4.1.5 Υπηρεσία Πρόνοιας του Δήμου Ορεστιάδας .....	40
4.1.6 Οικονομικές Υπηρεσίες του Δήμου Ορεστιάδας .....	40
4.1.7 Γραφείο Γεωργικής Ανάπτυξης του Δήμου Ορεστιάδας.....	41
4.1.8 Πρόεδροι Τοπικών Κοινοτήτων Δήμου Ορεστιάδας.....	41
4.2 ΠΡΟΠΑΡΑΣΚΕΥΑΣΤΙΚΗ ΣΥΓΚΛΗΣΗ ΣΥΝΤΟΝΙΣΤΙΚΟΥ ΤΟΠΙΚΟΥ ΟΡΓΑΝΟΥ ΤΟΥ ΔΗΜΟΥ ΟΡΕΣΤΙΑΔΑΣ (ΣΤΟ) ΓΙΑ ΤΗΝ ΕΤΟΙΜΟΤΗΤΑ ΑΝΤΙΜΕΤΩΠΙΣΗΣ ΚΙΝΔΥΝΩΝ ΑΠΟ ΤΗΝ ΕΚΔΗΛΩΣΗ ΧΙΟΝΟΠΤΩΣΕΩΝ ΚΑΙ ΠΑΓΕΤΟΥ .....	41
4.2.1 Δήμαρχος Ορεστιάδας.....	41
4.2.2 Αντιδήμαρχος θεμάτων Πολιτικής Προστασίας .....	42
4.2.3 Γραφείο Πολιτικής Προστασίας του Δήμου Ορεστιάδας .....	42
4.2.4 Γραμματέας του Συντονιστικού Τοπικού Οργάνου του Δήμου Ορεστιάδας .....	42
4.3 ΔΡΑΣΕΙΣ ΑΥΞΗΜΕΝΗΣ ΕΤΟΙΜΟΤΗΤΑΣ ΤΟΥ ΔΗΜΟΥ ΟΡΕΣΤΙΑΔΑΣ ΓΙΑ ΤΙΣ ΠΕΡΙΟΧΕΣ ΠΟΥ ΠΡΟΒΛΕΠΕΤΑΙ ΑΠΟ ΤΗΝ ΕΜΥ Η ΕΚΔΗΛΩΣΗ ΕΝΤΟΝΩΝ ΚΑΙΡΙΚΩΝ ΦΑΙΝΟΜΕΝΩΝ (ΧΙΟΝΟΠΤΩΣΕΩΝ ΚΑΙ ΠΑΓΕΤΟΥ).....	42
4.3.1 Δήμαρχος Ορεστιάδας.....	42
4.3.2 Αντιδήμαρχος θεμάτων Πολιτικής Προστασίας .....	43
4.3.3 Γραφείο Πολιτικής Προστασίας του Δήμου Ορεστιάδας .....	43
4.4 ΔΡΑΣΕΙΣ ΤΟΥ ΔΗΜΟΥ ΟΡΕΣΤΙΑΔΑΣ ΣΤΗΝ ΑΝΤΙΜΕΤΩΠΙΣΗ ΕΚΤΑΚΤΩΝ ΑΝΑΓΚΩΝ ΜΕΤΑ ΤΗΝ ΕΚΔΗΛΩΣΗ ΧΙΟΝΟΠΤΩΣΕΩΝ ΚΑΙ ΠΑΓΕΤΟΥ.....	44
4.4.1 Δήμαρχος Ορεστιάδας.....	44
4.4.2 Αντιδήμαρχος θεμάτων Πολιτικής Προστασίας .....	45
4.4.3 Γραφείο Πολιτικής Προστασίας του Δήμου Ορεστιάδας .....	45
4.4.4 Διεύθυνση Τεχνικών Υπηρεσιών του Δήμου Ορεστιάδας .....	47
4.4.5 Διεύθυνση Οικονομικών Υπηρεσιών του Δήμου Ορεστιάδας.....	47
4.4.6 Διεύθυνση Διοικητικών Υπηρεσιών του Δήμου Ορεστιάδας .....	47
4.4.7 Υπηρεσία Πρόνοιας του Δήμου Ορεστιάδας .....	47
4.4.8 Δημόσια Επιχείρηση Ύδρευσης και Αποχέτευσης (Δ.Ε.Υ.Α.) του Δήμου Ορεστιάδας .....	47
4.4.9 Πρόεδροι Τοπικών Κοινοτήτων Δήμου Ορεστιάδας.....	48
4.5 ΔΡΑΣΕΙΣ ΤΟΥ ΔΗΜΟΥ ΟΡΕΣΤΙΑΔΑΣ ΣΤΗΝ ΑΜΕΣΗ/ΒΡΑΧΕΙΑ ΔΙΑΧΕΙΡΙΣΗ ΤΩΝ ΣΥΝΕΠΕΙΩΝ ΜΕΤΑ ΤΗΝ ΕΚΔΗΛΩΣΗ ΧΙΟΝΟΠΤΩΣΕΩΝ ΚΑΙ ΠΑΓΕΤΟΥ .....	48
4.5.1 Δήμαρχος Ορεστιάδας.....	48
4.5.2 Αντιδήμαρχος θεμάτων Πολιτικής Προστασίας .....	49
4.5.3 Γραφείο Πολιτικής Προστασίας του Δήμου Ορεστιάδας.....	49
4.5.4 Τεχνικές Υπηρεσίες του Δήμου Ορεστιάδας.....	50

4.5.5 Διεύθυνση Διοικητικών Υπηρεσιών του Δήμου Ορεστιάδας .....	50
4.5.6 Διεύθυνση Οικονομικών Υπηρεσιών του Δήμου Ορεστιάδας.....	50
4.5.7 ΔΕΥΑ του Δήμου Ορεστιάδας .....	50
4.5.8 Πρόεδροι Τοπικών Κοινοτήτων Δήμου Ορεστιάδας.....	50
<b>ΜΕΡΟΣ 5. ΕΠΙΚΟΙΝΩΝΙΕΣ ΚΑΙ ΡΟΗ ΠΛΗΡΟΦΟΡΙΩΝ .....</b>	<b>51</b>
5.1 ΜΕΣΑ ΕΠΙΚΟΙΝΩΝΙΑΣ.....	51
5.2 ΡΟΗ ΠΛΗΡΟΦΟΡΙΩΝ.....	51
5.2.1 Αποστολή Έκτακτων Δελτίων της Ε.Μ.Υ. και ιδιαίτερου προειδοποιητικού σήματος από το ΚΕΠΠ/ΕΣΚΕ. ....	51
5.2.2 Αρχική ειδοποίηση για επιπτώσεις από την εκδήλωση Χιονοπτώσεων και Παγετού και αντιμετώπιση εκτάκτων αναγκών. ....	52
5.2.3 Ροή πληροφοριών κινητοποίησης φορέων για τη διαχείριση των συνεπειών και της άμεσης/βραχείας αποκατάστασης. ....	52
<b>ΜΕΡΟΣ 6. ΣΥΣΤΗΜΑ ΚΙΝΗΤΟΠΟΙΗΣΗΣ ΠΟΛΙΤΙΚΗΣ ΠΡΟΣΤΑΣΙΑΣ - ΣΥΝΤΟΝΙΣΤΙΚΕΣ ΟΔΗΓΙΕΣ ΥΛΟΠΟΙΗΣΗΣ ΔΡΑΣΕΩΝ ΠΟΛΙΤΙΚΗΣ ΠΡΟΣΤΑΣΙΑΣ .....</b>	<b>54</b>
6.1 ΑΥΞΗΜΕΝΗ ΕΤΟΙΜΟΤΗΤΑ ΓΙΑ ΤΗΝ ΑΝΤΙΜΕΤΩΠΙΣΗ ΚΙΝΔΥΝΩΝ ΑΠΟ ΤΗΝ ΕΚΔΗΛΩΣΗ ΧΙΟΝΟΠΤΩΣΕΩΝ ΚΑΙ ΠΑΓΕΤΟΥ .....	54
6.2 ΔΙΟΙΚΗΣΗ, ΈΛΕΓΧΟΣ & ΣΥΝΤΟΝΙΣΜΟΣ ΕΠΙΧΕΙΡΗΣΕΩΝ.....	58
6.3 ΑΡΧΙΚΗ ΕΙΔΟΠΟΙΗΣΗ ΓΙΑ ΤΗΝ ΕΚΔΗΛΩΣΗ ΧΙΟΝΟΠΤΩΣΕΩΝ ΚΑΙ ΠΑΓΕΤΟΥ ΜΕ ΚΑΤΑΣΤΡΟΦΙΚΕΣ ΣΥΝΕΠΕΙΕΣ .....	58
6.4 ΕΠΙΚΟΙΝΩΝΙΕΣ .....	61
6.5 ΚΙΝΗΤΟΠΟΙΗΣΗ .....	61
6.5.1 Κινητοποίηση σε τοπικό επίπεδο .....	61
6.5.2 Κινητοποίηση φορέων λειτουργίας και συντήρησης δικτύων και υποδομών στην περιοχή που εκδηλώθηκαν χιονοπτώσεις και παγετός. ....	65
6.5.3 Κινητοποίηση σε κεντρικό επίπεδο .....	66
6.6 ΕΠΙΧΕΙΡΗΣΕΙΣ ΈΡΕΥΝΑΣ, ΔΙΑΣΩΣΗΣ .....	68
6.7 ΑΠΕΓΚΛΩΒΙΣΜΟΣ ΚΑΙ ΔΙΑΣΩΣΗ ΟΔΗΓΩΝ ΚΑΙ ΕΠΙΒΑΤΩΝ ΣΤΟ ΟΔΙΚΟ ΔΙΚΤΥΟ ΛΟΓΩ ΧΙΟΝΟΠΤΩΣΕΩΝ Η ΠΑΓΕΤΟΥ .....	70
6.8 ΑΠΕΓΚΛΩΒΙΣΜΟΣ ΚΑΙ ΔΙΑΣΩΣΗ ΕΠΙΒΑΤΩΝ ΚΑΙ ΕΡΓΑΖΟΜΕΝΩΝ ΣΤΟ ΣΙΔΗΡΟΔΡΟΜΙΚΟ ΔΙΚΤΥΟ ΤΗΣ ΧΩΡΑΣ ΕΞ ΑΙΤΙΑΣ ΧΙΟΝΟΠΤΩΣΗΣ Η ΠΑΓΕΤΟΥ.....	71
6.9 ΑΝΤΙΜΕΤΩΠΙΣΗ ΠΕΡΙΣΤΑΤΙΚΩΝ ΥΓΕΙΑΣ ΣΕ ΠΕΡΙΟΧΕΣ ΟΠΟΥ ΕΧΕΙ ΔΙΑΚΟΠΕΙ Η ΚΥΚΛΟΦΟΡΙΑ ΣΤΟ ΟΔΙΚΟ ΔΙΚΤΥΟ ΛΟΓΩ ΧΙΟΝΟΠΤΩΣΕΩΝ ΚΑΙ ΠΑΓΕΤΟΥ. ....	72
6.10 ΑΠΟΚΑΤΑΣΤΑΣΗ ΒΛΑΒΩΝ ΣΕ ΔΙΚΤΥΑ ΚΟΙΝΗΣ ΩΦΕΛΕΙΑΣ ΕΞ ΑΙΤΙΑΣ ΧΙΟΝΟΠΤΩΣΕΩΝ ΚΑΙ ΠΑΓΕΤΟΥ .....	73
6.11 ΣΥΝΤΟΝΙΣΜΟΣ ΦΟΡΕΩΝ ΣΤΗΝ ΑΠΟ ΚΟΙΝΟΥ ΑΝΤΙΜΕΤΩΠΙΣΗ ΕΚΤΑΚΤΩΝ ΑΝΑΓΚΩΝ ΛΟΓΩ ΧΙΟΝΟΠΤΩΣΕΩΝ ΚΑΙ ΠΑΓΕΤΟΥ ΣΤΟ ΟΔΙΚΟ ΔΙΚΤΥΟ ΤΗΣ ΧΩΡΑΣ .....	74
6.11.1 Έλεγχος κυκλοφορίας, επιβολή περιορισμών ή απαγορεύσεων κυκλοφορίας στο οδικό δίκτυο εξ αιτίας χιονόπτωσης ή παγετού .....	74
6.11.3 Απομάκρυνση ακινητοποιημένων οχημάτων εξ αιτίας χιονόπτωσης ή παγετού.....	77

6.11.4 Συνεργασία των φορέων χειμερινής συντήρησης του οδικού δικτύου με τους φορείς αποκατάστασης βλαβών δικτύων κοινής ωφέλειας .....	78
6.11.5 Εξασφάλιση κατά προτεραιότητα της κυκλοφορίας προς εγκαταστάσεις παροχής υπηρεσιών υγείας και κοινής ωφέλειας .....	78
6.12 ΕΝΗΜΕΡΩΣΗ ΚΟΙΝΟΥ ΓΙΑ ΔΡΑΣΕΙΣ ΠΟΥ ΔΡΟΜΟΛΟΓΟΥΝΤΑΙ ΓΙΑ ΤΗΝ ΑΝΤΙΜΕΤΩΠΙΣΗ ΕΚΤΑΚΤΩΝ ΑΝΑΓΚΩΝ ΚΑΙ ΤΗΝ ΑΜΕΣΗ/ΒΡΑΧΕΙΑ ΔΙΑΧΕΙΡΙΣΗ ΤΩΝ ΣΥΝΕΠΕΙΩΝ ΑΠΟ ΤΗΝ ΕΚΔΗΛΩΣΗ ΧΙΟΝΟΠΤΩΣΕΩΝ ΚΑΙ ΠΑΓΕΤΟΥ .....	79
6.13 ΕΝΗΜΕΡΩΣΗ ΑΓΡΟΤΩΝ ΚΑΙ ΚΤΗΝΟΤΡΟΦΩΝ - ΠΡΟΣΤΑΣΙΑ ΦΥΤΙΚΟΥ ΚΑΙ ΖΩΙΚΟΥ ΚΕΦΑΛΑΙΟΥ .....	81
6.14 ΑΠΟΚΛΙΜΑΚΩΣΗ .....	82
<b>ΜΕΡΟΣ 7. ΟΔΗΓΙΕΣ ΥΛΟΠΟΙΗΣΗΣ ΔΡΑΣΕΩΝ ΠΟΛΙΤΙΚΗΣ ΠΡΟΣΤΑΣΙΑΣ &amp; ΔΙΑΘΕΣΗ ΕΠΙΠΛΕΟΝ ΠΟΡΩΝ ΣΕ ΕΠΙΠΕΔΟ ΔΗΜΟΥ</b>	
7.1 ΔΙΑΚΟΠΗ ΜΑΘΗΜΑΤΩΝ, ΛΟΓΩ ΕΚΤΑΚΤΩΝ ΣΥΝΘΗΚΩΝ ΑΠΟ ΤΗΝ ΕΚΔΗΛΩΣΗ ΧΙΟΝΟΠΤΩΣΕΩΝ ΚΑΙ ΠΑΓΕΤΟΥ .....	84
7.2 ΘΕΡΜΑΙΝΟΜΕΝΟΙ ΧΩΡΟΙ ΓΙΑ ΤΗΝ ΠΡΟΣΤΑΣΙΑ ΑΣΤΕΓΩΝ .....	84
7.3 ΛΗΨΗ ΜΕΤΡΩΝ ΔΙΑΣΦΑΛΙΣΗΣ ΤΗΣ ΠΟΙΟΤΗΤΑΣ ΤΟΥ ΠΟΣΙΜΟΥ ΝΕΡΟΥ .....	85
7.4 ΠΑΡΟΧΗ ΒΟΗΘΕΙΑΣ ΣΕ ΚΑΤΟΙΚΟΥΣ ΠΟΥ ΕΧΟΥΝ ΑΠΟΚΛΕΙΣΤΕΙ ΛΟΓΩ ΠΟΛΥΗΜΕΡΗΣ ΔΙΑΚΟΠΗΣ ΤΗΣ ΚΥΚΛΟΦΟΡΙΑΣ ΣΤΟ ΟΔΙΚΟ ΔΙΚΤΥΟ ΕΞΑΙΤΙΑΣ ΧΙΟΝΟΠΤΩΣΕΩΝ ΚΑΙ ΠΑΓΕΤΟΥ .....	86
7.5 ΑΙΤΗΜΑΤΑ ΣΥΝΔΡΟΜΗΣ – ΔΙΑΘΕΣΗ ΕΠΙΠΛΕΟΝ ΠΟΡΩΝ .....	87
7.6 ΜΝΗΜΟΝΙΑ ΣΥΝΕΡΓΑΣΙΑΣ ΜΕ ΙΔΙΩΤΙΚΟΥΣ ΦΟΡΕΙΣ – ΚΑΤΑΡΤΙΣΗ ΜΗΤΡΩΟΥ ΕΡΓΟΛΗΠΤΩΝ ΓΙΑ ΤΗΝ ΑΝΤΙΜΕΤΩΠΙΣΗ ΕΚΤΑΚΤΩΝ ΑΝΑΓΚΩΝ .....	88
7.7. ΚΗΡΥΞΗ ΠΕΡΙΟΧΩΝ ΣΕ ΚΑΤΑΣΤΑΣΗ ΈΚΤΑΚΤΗΣ ΚΙΝΗΤΟΠΟΙΗΣΗΣ ΠΟΛΙΤΙΚΗΣ ΠΡΟΣΤΑΣΙΑΣ.....	90
7.8 ΠΛΗΡΩΜΗ ΔΑΠΑΝΩΝ ΣΤΟ ΠΛΑΙΣΙΟ ΔΡΑΣΕΩΝ ΠΟΛΙΤΙΚΗΣ ΠΡΟΣΤΑΣΙΑΣ .....	92
7.9 ΠΡΟΣΛΗΨΗ ΕΚΤΑΚΤΟΥ ΠΡΟΣΩΠΙΚΟΥ ΑΠΟ ΤΟΥΣ ΟΤΑ ΓΙΑ ΤΗΝ ΑΝΤΙΜΕΤΩΠΙΣΗ ΚΑΤΕΠΕΙΓΟΥΣΩΝ ΑΝΑΓΚΩΝ ΑΠΟ ΤΗΝ ΕΚΔΗΛΩΣΗ ΧΙΟΝΟΠΤΩΣΕΩΝ ΚΑΙ ΠΑΓΕΤΟΥ .....	94
7.10 ΑΠΟΚΛΙΜΑΚΩΣΗ .....	96
7.11 ΑΠΟΚΑΤΑΣΤΑΣΗ ΚΤΙΡΙΩΝ ΠΛΗΓΕΝΤΩΝ ΑΠΟ ΤΗΝ ΕΚΔΗΛΩΣΗ ΧΙΟΝΟΣΤΙΒΑΔΩΝ – ΧΟΡΗΓΗΣΗ ΣΤΕΓΑΣΤΙΚΗΣ ΣΥΝΔΡΟΜΗΣ ....	96
7.12 ΕΠΙΧΟΡΗΓΗΣΗ ΔΗΜΩΝ & ΠΕΡΙΦΕΡΕΙΩΝ ΤΗΣ ΧΩΡΑΣ ΣΤΑ ΠΛΑΙΣΙΑ ΤΟΥ ΕΡΓΟΥ «ΠΡΟΓΡΑΜΜΑ ΠΡΟΛΗΨΗΣ ΚΑΙ ΑΝΤΙΜΕΤΩΠΙΣΗΣ ΖΗΜΙΩΝ ΚΑΙ ΚΑΤΑΣΤΡΟΦΩΝ ΠΟΥ ΠΡΟΚΑΛΟΥΝΤΑΙ ΑΠΟ ΘΕΟΜΗΝΙΕΣ ΣΤΟΥΣ ΟΤΑ Α΄ ΚΑΙ Β΄ ΒΑΘΜΟΥ».....	98
7.13 ΑΠΟΖΗΜΙΩΣΕΙΣ ΤΟΥ ΖΩΙΚΟΥ ΚΑΙ ΦΥΤΙΚΟΥ ΚΕΦΑΛΑΙΟΥ ΚΑΙ ΤΗΣ ΠΑΡΑΓΩΓΗΣ .....	99
7.14 ΕΘΕΛΟΝΤΙΚΕΣ ΟΡΓΑΝΩΣΕΙΣ - ΕΙΔΙΚΕΥΜΕΝΟΙ ΕΘΕΛΟΝΤΕΣ ΠΟΛΙΤΙΚΗΣ ΠΡΟΣΤΑΣΙΑΣ .....	100
7.15 ΚΑΤ΄ ΕΞΑΙΡΕΣΗ ΟΔΗΓΗΣΗ ΚΡΑΤΙΚΩΝ ΑΥΤΟΚΙΝΗΤΩΝ ΑΠΟ ΙΔΙΩΤΕΣ ΚΑΙ ΜΕΛΗ ΕΘΕΛΟΝΤΙΚΩΝ ΟΡΓΑΝΩΣΕΩΝ ΓΙΑ ΤΗΝ ΑΝΤΙΜΕΤΩΠΙΣΗ ΕΚΤΑΚΤΩΝ ΑΝΑΓΚΩΝ ΑΠΟ ΤΗΝ ΕΚΔΗΛΩΣΗ ΧΙΟΝΟΠΤΩΣΕΩΝ ΚΑΙ ΠΑΓΕΤΟΥ.....	100
7.16 ΕΠΙΤΑΞΗ ΠΡΟΣΩΠΙΚΩΝ ΥΠΗΡΕΣΙΩΝ ΓΙΑ ΤΗΝ ΑΝΤΙΜΕΤΩΠΙΣΗ ΕΠΕΙΓΟΥΣΑΣ ΚΟΙΝΩΝΙΚΗΣ ΑΝΑΓΚΗΣ ΑΠΟ ΘΕΟΜΗΝΙΑ .....	101
<b>ΜΕΡΟΣ 8. ΥΠΟΣΤΗΡΙΞΗ &amp; ΕΞΕΛΙΞΗ ΣΧΕΔΙΟΥ .....</b>	<b>102</b>
8.1 ΕΚΠΑΙΔΕΥΣΗ .....	102
8.2 ΈΛΕΓΧΟΣ ΣΧΕΔΙΟΥ - ΑΣΚΗΣΕΙΣ .....	102
8.2.1 Διενέργεια Ασκήσεων Πολιτικής Προστασίας σε επίπεδο Δήμων και Περιφερειών της χώρας	102
8.3 ΑΝΑΘΕΩΡΗΣΗ & ΕΠΙΚΑΙΡΟΠΟΙΗΣΗ ΣΧΕΔΙΟΥ.....	103



8.4 ΤΗΡΗΣΗ ΣΤΟΙΧΕΙΩΝ ΕΙΔΙΚΟΥ ΦΑΚΕΛΟΥ ΚΑΤΑΣΤΡΟΦΗΣ .....	104
<b>ΜΕΡΟΣ 9. ΠΕΡΙΒΟΛΗ-ΕΜΦΑΝΙΣΗ ΥΠΑΛΛΗΛΩΝ ΠΟΛΙΤΙΚΗΣ ΠΡΟΣΤΑΣΙΑΣ ΣΕ ΕΠΙΧΕΙΡΗΣΕΙΣ .....</b>	<b>105</b>
<b>ΜΕΡΟΣ 10. ΕΓΚΡΙΣΗ ΚΑΙ ΕΝΑΡΞΗ ΙΣΧΥΟΣ ΣΧΕΔΙΟΥ .....</b>	<b>104</b>
<b>ΠΑΡΑΡΤΗΜΑΤΑ</b>	
<b>ΠΑΡΑΡΤΗΜΑ Α ΧΕΙΜΕΡΙΝΗ ΣΥΝΤΗΡΗΣΗ ΟΔΙΚΟΥ ΔΙΚΤΥΟΥ.....</b>	<b>106</b>
Α1. ΕΡΓΑ ΚΑΙ ΔΡΑΣΕΙΣ ΧΕΙΜΕΡΙΝΗΣ ΣΥΝΤΗΡΗΣΗΣ ΣΤΟ ΟΔΙΚΟ ΔΙΚΤΥΟ .....	109
Α2. ΡΟΛΟΙ ΚΑΙ ΑΡΜΟΔΙΟΤΗΤΕΣ ΦΟΡΕΩΝ ΧΕΙΜΕΡΙΝΗΣ ΣΥΝΤΗΡΗΣΗΣ ΣΤΟ ΟΔΙΚΟ ΔΙΚΤΥΟ.....	112
Α3. ΣΧΕΔΙΑΣΜΟΣ ΧΕΙΜΕΡΙΝΗΣ ΣΥΝΤΗΡΗΣΗΣ ΟΔΙΚΟΥ ΔΙΚΤΥΟΥ .....	116
Α4. ΕΤΟΙΜΟΤΗΤΑ ΦΟΡΕΩΝ ΧΕΙΜΕΡΙΝΗΣ ΣΥΝΤΗΡΗΣΗΣ ΓΙΑ ΤΗΝ ΑΝΤΙΜΕΤΩΠΙΣΗ ΠΡΟΒΛΗΜΑΤΩΝ ΛΟΓΩ ΧΙΟΝΟΠΤΩΣΕΩΝ ΚΑΙ ΠΑΓΕΤΟΥ ΣΤΟ ΟΔΙΚΟ ΔΙΚΤΥΟ .....	121
Α5. ΦΟΡΕΑΣ ΕΝΗΜΕΡΩΣΗΣ ΓΙΑ ΤΗΝ ΕΠΙΚΡΑΤΟΥΣΑ ΚΑΤΑΣΤΑΣΗ ΣΤΟ ΟΔΙΚΟ ΔΙΚΤΥΟ. ....	123
<b>ΠΑΡΑΡΤΗΜΑ Β - ΑΡΜΟΔΙΟΤΗΤΕΣ ΛΕΙΤΟΥΡΓΙΑΣ ΚΑΙ ΣΥΝΤΗΡΗΣΗΣ ΟΔΙΚΟΥ ΔΙΚΤΥΟΥ.....</b>	<b>118</b>
<b>ΠΑΡΑΡΤΗΜΑ Γ – ΧΑΡΤΟΓΡΑΦΙΚΟ ΥΛΙΚΟ .....</b>	<b>130</b>
<b>ΠΑΡΑΡΤΗΜΑ Δ – ΜΝΗΜΟΝΙΟ ΕΝΕΡΓΕΙΩΝ .....</b>	<b>134</b>
<b>ΠΑΡΑΡΤΗΜΑ Δ1 - ΜΝΗΜΟΝΙΟ ΕΝΕΡΓΕΙΩΝ ΚΙΝΗΤΟΠΟΙΗΣΗΣ ΤΟΥ ΔΗΜΟΥ ΟΡΕΣΤΙΑΔΑΣ ΓΙΑ ΤΗΝ         ΑΝΤΙΜΕΤΩΠΙΣΗ ΚΙΝΔΥΝΩΝ ΛΟΓΩ ΧΙΟΝΟΠΤΩΣΕΩΝ ΚΑΙ ΠΑΓΕΤΟΥ .....</b>	<b>135</b>
<b>ΜΝΗΜΟΝΙΟ ΕΝΕΡΓΕΙΩΝ ΔΗΜΑΡΧΟΥ ΟΡΕΣΤΙΑΔΑΣ.....</b>	<b>136</b>
ΠΡΟΠΑΡΑΣΚΕΥΑΣΤΙΚΕΣ ΔΡΑΣΕΙΣ.....	136
ΠΡΟΠΑΡΑΣΚΕΥΑΣΤΙΚΗ ΣΥΓΚΛΗΣΗ ΣΥΝΤΟΝΙΣΤΙΚΟΥ ΤΟΠΙΚΟΥ ΟΡΓΑΝΟΥ ΓΙΑ ΤΗΝ ΕΤΟΙΜΟΤΗΤΑ ΑΝΤΙΜΕΤΩΠΙΣΗΣ ΚΙΝΔΥΝΩΝ ΑΠΟ ΤΗΝ ΕΚΔΗΛΩΣΗ ΧΙΟΝΟΠΤΩΣΕΩΝ ΚΑΙ ΠΑΓΕΤΟΥ .....	137
ΔΡΑΣΕΙΣ ΑΥΞΗΜΕΝΗΣ ΕΤΟΙΜΟΤΗΤΑΣ ΕΝ ΟΨΕΙ ΕΠΑΠΕΙΛΟΥΜΕΝΟΥ ΚΙΝΔΥΝΟΥ ΓΙΑ ΤΗΝ ΕΚΔΗΛΩΣΗ ΧΙΟΝΟΠΤΩΣΕΩΝ ΚΑΙ ΠΑΓΕΤΟΥ.....	137
ΔΡΑΣΕΙΣ ΓΙΑ ΤΗΝ ΑΝΤΙΜΕΤΩΠΙΣΗ ΕΚΤΑΚΤΩΝ ΑΝΑΓΚΩΝ ΜΕΤΑ ΤΗΝ ΕΚΔΗΛΩΣΗ ΧΙΟΝΟΠΤΩΣΕΩΝ ΚΑΙ ΠΑΓΕΤΟΥ .....	138
ΔΡΑΣΕΙΣ ΓΙΑ ΤΗΝ ΑΜΕΣΗ/ΒΡΑΧΕΙΑ ΔΙΑΧΕΙΡΙΣΗ ΣΥΝΕΠΕΙΩΝ .....	140
<b>ΜΝΗΜΟΝΙΟ ΕΝΕΡΓΕΙΩΝ ΓΡΑΦΕΙΟΥ ΠΟΛΙΤΙΚΗΣ ΠΡΟΣΤΑΣΙΑΣ ΤΟΥ ΔΗΜΟΥ ΟΡΕΣΤΙΑΔΑΣ .....</b>	<b>141</b>
ΠΡΟΠΑΡΑΣΚΕΥΑΣΤΙΚΕΣ ΔΡΑΣΕΙΣ.....	141
ΠΡΟΠΑΡΑΣΚΕΥΑΣΤΙΚΗ ΣΥΓΚΛΗΣΗ ΣΥΝΤΟΝΙΣΤΙΚΟΥ ΤΟΠΙΚΟΥ ΟΡΓΑΝΟΥ ΓΙΑ ΤΗΝ ΕΤΟΙΜΟΤΗΤΑ ΑΝΤΙΜΕΤΩΠΙΣΗΣ ΚΙΝΔΥΝΩΝ ΑΠΟ ΤΗΝ ΕΚΔΗΛΩΣΗ ΧΙΟΝΟΠΤΩΣΕΩΝ ΚΑΙ ΠΑΓΕΤΟΥ .....	142
ΔΡΑΣΕΙΣ ΑΥΞΗΜΕΝΗΣ ΕΤΟΙΜΟΤΗΤΑΣ ΕΝ ΟΨΕΙ ΕΠΑΠΕΙΛΟΥΜΕΝΟΥ ΚΙΝΔΥΝΟΥ ΧΙΟΝΟΠΤΩΣΕΩΝ ΚΑΙ ΠΑΓΕΤΟΥ.....	142
ΔΡΑΣΕΙΣ ΓΙΑ ΤΗΝ ΑΝΤΙΜΕΤΩΠΙΣΗ ΕΚΤΑΚΤΩΝ ΑΝΑΓΚΩΝ ΜΕΤΑ ΤΗΝ ΕΚΔΗΛΩΣΗ ΧΙΟΝΟΠΤΩΣΕΩΝ ΚΑΙ ΠΑΓΕΤΟΥ .....	143
ΔΡΑΣΕΙΣ ΓΙΑ ΤΗΝ ΑΜΕΣΗ/ΒΡΑΧΕΙΑ ΔΙΑΧΕΙΡΙΣΗ ΣΥΝΕΠΕΙΩΝ .....	144
<b>ΜΝΗΜΟΝΙΟ ΕΝΕΡΓΕΙΩΝ ΤΕΧΝΙΚΩΝ ΥΠΗΡΕΣΙΩΝ ΤΟΥ ΔΗΜΟΥ ΟΡΕΣΤΙΑΔΑΣ .....</b>	<b>146</b>
ΠΡΟΠΑΡΑΣΚΕΥΑΣΤΙΚΕΣ ΔΡΑΣΕΙΣ ΣΥΝΗΘΟΥΣ ΕΤΟΙΜΟΤΗΤΑΣ.....	146
ΔΡΑΣΕΙΣ ΑΥΞΗΜΕΝΗΣ ΕΤΟΙΜΟΤΗΤΑΣ ΕΝ ΟΨΕΙ ΕΠΑΠΕΙΛΟΥΜΕΝΟΥ ΚΙΝΔΥΝΟΥ ΓΙΑ ΤΗΝ ΕΚΔΗΛΩΣΗ ΧΙΟΝΟΠΤΩΣΕΩΝ ΚΑΙ ΠΑΓΕΤΟΥ.....	146
ΔΡΑΣΕΙΣ ΓΙΑ ΤΗΝ ΑΝΤΙΜΕΤΩΠΙΣΗ ΕΚΤΑΚΤΩΝ ΑΝΑΓΚΩΝ ΜΕΤΑ ΤΗΝ ΕΚΔΗΛΩΣΗ ΧΙΟΝΟΠΤΩΣΕΩΝ ΚΑΙ ΠΑΓΕΤΟΥ .....	146
ΔΡΑΣΕΙΣ ΓΙΑ ΤΗΝ ΑΜΕΣΗ/ΒΡΑΧΕΙΑ ΔΙΑΧΕΙΡΙΣΗ ΣΥΝΕΠΕΙΩΝ .....	147

<b>ΠΑΡΑΡΤΗΜΑ Ε – ΕΘΕΛΟΝΤΙΚΕΣ ΟΡΓΑΝΩΣΕΙΣ.....</b>	<b>149</b>
<b>ΠΑΡΑΡΤΗΜΑ ΣΤ – ΜΗΤΡΩΟ ΕΡΓΟΛΗΠΤΩΝ ΓΙΑ ΤΗΝ ΑΝΤΙΜΕΤΩΠΙΣΗ ΕΚΤΑΚΤΩΝ ΑΝΑΓΚΩΝ .....</b>	<b>150</b>
<b>ΠΑΡΑΡΤΗΜΑ Ζ – ΠΛΗΡΩΜΗ ΔΑΠΑΝΩΝ ΣΤΟ ΠΛΑΙΣΙΟ ΔΡΑΣΕΩΝ ΠΟΛΙΤΙΚΗΣ ΠΡΟΣΤΑΣΙΑΣ .....</b>	<b>153</b>
ΔΙΑΔΙΚΑΣΙΕΣ ΑΠΕΥΘΕΙΑΣ ΑΝΑΘΕΣΗΣ (ΑΡΘΡΟ 118 Ν.4412/2016) ΓΙΑ ΤΗΝ ΠΛΗΡΩΜΗ ΔΑΠΑΝΩΝ ΠΟΛΙΤΙΚΗΣ ΠΡΟΣΤΑΣΙΑΣ	153
<b>ΠΑΡΑΡΤΗΜΑ Η – ΣΤΟΙΧΕΙΑ ΕΠΙΚΟΝΩΝΙΑΣ ΞΕΝΟΔΟΧΕΙΩΝ ΚΑΙ ΛΟΙΠΩΝ ΚΑΤΑΛΥΜΑΤΩΝ ΕΝΤΟΣ ΧΩΡΙΚΗΣ     ΑΡΜΟΔΙΟΤΗΤΑΣ ΔΗΜΟΥ ΟΡΕΣΤΙΑΔΑΣ.....</b>	<b>158</b>
<b>ΠΑΡΑΡΤΗΜΑ Θ – ΑΝΑΛΥΤΙΚΗ ΚΑΤΑΣΤΑΣΗ ΤΩΝ ΟΙΚΙΣΜΩΝ ΤΟΥ ΔΗΜΟΥ ΟΡΕΣΤΙΑΔΑΣ .....</b>	<b>159</b>
<b>ΠΑΡΑΡΤΗΜΑ Ι– ΤΗΛΕΦΩΝΙΚΟΣ ΚΑΤΑΛΟΓΟΣ ΦΟΡΕΩΝ ΚΑΙ ΥΠΗΡΕΣΙΩΝ ΣΕ ΕΠΙΠΕΔΟ ΔΗΜΟΥ ΟΡΕΣΤΙΑΔΑΣ     .....</b>	<b>161</b>
<b>ΠΑΡΑΡΤΗΜΑ ΙΑ – ΠΙΝΑΚΑΣ ΑΠΟΔΕΚΤΩΝ.....</b>	<b>163</b>

## ΠΡΟΛΟΓΟΣ

Τα έντονα καιρικά φαινόμενα που εκδηλώνονται με την μορφή Χιονόπτωσης- Χιονοθύελλας, Παγετού και Δριμέως Ψύχους είναι φαινόμενα που εντάσσονται στην κατηγορία των φυσικών καταστροφών και δύναται να προκαλέσουν σοβαρά προβλήματα στην καθημερινή ζωή των κατοίκων των πόλεων και της υπαίθρου. Οι κύριες κατά κανόνα επιπτώσεις που μπορεί να προκληθούν από τα παραπάνω φαινόμενα σύμφωνα με το Γενικό Σχέδιο «Ξενοκράτης» (ΥΑ 1299/7-4-2003 - ΦΕΚ 423Β/2003) είναι επιπτώσεις στην υγεία ανθρώπων και ζώων, επιπτώσεις σε γεωργία και κτηνοτροφία, διακοπή συγκοινωνιών, αποκλεισμοί περιοχών, εγκλωβισμός ατόμων, υλικές ζημιές, τραυματισμός και θάνατος πολιτών.

Παρά το γεγονός ότι κατά τη χειμερινή περίοδο στη χώρα μας η εκδήλωση των φαινομένων αυτών συνήθως διαρκεί από μερικές ώρες μέχρι μερικές μέρες, έχουν παρατηρηθεί έντονες χιονοπτώσεις και φαινόμενα παγετού που προκάλεσαν σοβαρά προβλήματα στην καθημερινή ζωή των κατοίκων των πόλεων και της υπαίθρου, παρά τις προσπάθειες που κατέβαλαν οι αρμόδιοι φορείς για την αποκατάστασή της.

Προβλήματα από χιονοπτώσεις και παγετό παρατηρούνται στη χώρα μας συνήθως από το δεύτερο δεκαπενθήμερο του μηνός Νοεμβρίου ως και τις αρχές Απριλίου και η εμφάνισή τους συνδέεται κυρίως:

- με το υψόμετρο (πιο συχνή σε ορεινές και ημιορεινές περιοχές)
- το γεωγραφικό πλάτος (πιο συχνή σε κεντρική και βόρεια Ελλάδα) και
- την απόσταση από τη θάλασσα (πιο συχνή στις ηπειρωτικές περιοχές)

και ως εκ τούτου εντοπίζονται κατά κύριο λόγο στις βορειότερες περιοχές της χώρας και σε μεγάλα υψόμετρα.

Είναι σαφές ότι η διακοπή της κυκλοφορίας των οχημάτων στο οδικό δίκτυο της χώρας αποτελεί την κύρια, κατά κανόνα, δυσμενή επίπτωση η οποία ενδέχεται να οδηγήσει σε καταστάσεις έκτακτης ανάγκης, όπως εγκλωβισμός ατόμων, αδυναμία αποκατάστασης βλαβών σε δίκτυα παροχής ηλεκτρικής ενέργειας κλπ., χωρίς να υποβαθμίζονται ανάλογα προβλήματα που ενδέχεται να προκληθούν στο σιδηροδρομικό δίκτυο της χώρας, ή άλλες υποδομές.

Στο πλαίσιο αυτό κρίνεται σκόπιμο η αντιμετώπιση κινδύνων από χιονοπτώσεις και παγετό να διαχωριστεί σε δύο βασικές κατηγορίες έργων και δράσεων:

- συνέργεια φορέων χειμερινής συντήρησης για την από κοινού αντιμετώπιση προβλημάτων από χιονοπτώσεις και παγετό στο οδικό δίκτυο, με στόχο την αποφυγή καταστάσεων έκτακτης ανάγκης

- σχεδιασμός και λήψη μέτρων πολιτικής προστασίας για την αντιμετώπιση εκτάκτων αναγκών και διαχείριση των συνεπειών λόγω χιονοπτώσεων και παγετού.

Στην πρώτη κατηγορία εντάσσονται δράσεις που αποβλέπουν στην συνέργεια των φορέων που είναι υπεύθυνοι για την συντήρηση και λειτουργία του οδικού δικτύου της χώρας μας, στην οποία συμπεριλαμβάνεται και η χειμερινή συντήρηση, δηλαδή η αντιμετώπιση προβλημάτων από χιονοπτώσεις και παγετό στο οδικό δίκτυο.

Στη δεύτερη κατηγορία εντάσσεται ο σχεδιασμός και η λήψη μέτρων πολιτικής προστασίας για την αντιμετώπιση εκτάκτων αναγκών και διαχείρισης των συνεπειών από χιονοπτώσεις και παγετό των φορέων πολιτικής προστασίας (ΕΛ.ΑΣ, Π.Σ, Ε.Κ.Α.Β., Αποκεντρωμένες Διοικήσεις, Περιφέρειες, Δήμοι, κλπ), καθώς και φορέων λειτουργίας δικτύων και υποδομών (ΔΕΔΔΗΕ, ΑΔΜΗΕ, κλπ).

Πιο συγκεκριμένα, η αντιμετώπιση εκτάκτων αναγκών και η διαχείριση των συνεπειών λόγω χιονοπτώσεων και παγετού επικεντρώνεται κατά κύριο λόγο στις παρακάτω δράσεις:

- Ενημέρωση κοινού για λήψη μέτρων αυτοπροστασίας και παροχή οδηγιών για ενδεχόμενους κινδύνους από χιονοπτώσεις και παγετό.
- Έρευνα και διάσωση ατόμων που η ζωή τους έχει περιέλθει σε κίνδυνο από την εκδήλωση χιονοπτώσεων και παγετού.
- Αντιμετώπιση περιστατικών υγείας σε περιοχές όπου έχει διακοπεί η κυκλοφορία στο οδικό δίκτυο λόγω χιονοπτώσεων και παγετού.
- Αποκατάσταση βλαβών σε δίκτυα κοινής ωφέλειας λόγω χιονοπτώσεων και παγετού.
- Απεγκλωβισμός και διάσωση οδηγών και επιβατών στο οδικό δίκτυο της χώρας εξ αιτίας χιονόπτωσης ή παγετού.
- Απεγκλωβισμός και διάσωση επιβατών και εργαζομένων στο σιδηροδρομικό δίκτυο της χώρας εξ αιτίας χιονόπτωσης ή παγετού.
- Συντονισμός φορέων στην από κοινού αντιμετώπιση εκτάκτων αναγκών λόγω χιονοπτώσεων και παγετού στο οδικό δίκτυο της χώρας.
- Έλεγχος του δικτύου παροχής πόσιμου νερού (υδραγωγείο, δίκτυο διανομής, κλπ) από τους αρμόδιους φορείς ύδρευσης του Δήμου (Δ.Ε.Υ.Α.) και λήψη μέτρων για τη διασφάλιση της ποιότητας του πόσιμου νερού.
- Διάθεση κλειστών θερμαινόμενων κτηρίων για την προστασία των αστέγων και σχετική ενημέρωσή τους με δημόσιες ανακοινώσεις.

- Παροχή βοήθειας (φαρμακευτικό υλικό, καύσιμα, τρόφιμα, είδη πρώτης ανάγκης) σε κατοίκους που έχουν αποκλειστεί λόγω πολυήμερης διακοπής της κυκλοφορίας στο οδικό δίκτυο εξαιτίας χιονοπτώσεων και παγετού.
- Προσωρινή φιλοξενία των πολιτών σε στεγασμένους θερμαινόμενους χώρους (τουριστικά καταλύματα, κλπ) που λόγω χιονοπτώσεων και παγετού η διαμονή στις κατοικίες τους έχει καταστεί αδύνατη, λόγω πολυήμερης διακοπής δικτύων παροχής ηλεκτρικού ρεύματος και ύδρευσης, ιδίως σε ορεινές και απομακρυσμένες περιοχές.

Σημειώνεται ότι ο κίνδυνος από την εκδήλωση χιονοστιβάδων, θεωρείται μικρός στην χώρα μας, δεδομένου ότι στις περιοχές που δύναται να εκδηλωθούν δεν έχουμε κατά κανόνα ανθρωπογενή δραστηριότητα.

Στο πλαίσιο αυτό και λόγω της βαρύτητας που έχει η αντιμετώπιση προβλημάτων από χιονοπτώσεις και παγετό στο οδικό δίκτυο της χώρας και προς αποφυγή συγχύσεων, κρίνεται απαραίτητη η ιδιαίτερη αναφορά στον προσδιορισμό των ρόλων και αρμοδιοτήτων των φορέων που εμπλέκονται σε έργα και δράσεις χειμερινής συντήρησης (Παράρτημα Α του παρόντος), η παροχή συντονιστικών οδηγιών για την από κοινού αντιμετώπισή τους, όπως επίσης και η έκδοση κατευθυντήριων οδηγιών από την Γενική Γραμματεία Πολιτικής Προστασίας για τη συντονισμένη δράση των φορέων χειμερινής συντήρησης με τους λοιπούς φορείς πολιτικής προστασίας που έχουν ως κύριο έργο την αντιμετώπιση εκτάκτων αναγκών και διαχείριση των συνεπειών λόγω χιονοπτώσεων και παγετού.

## ΓΕΝΙΚΑ ΣΤΟΙΧΕΙΑ ΤΟΥ ΔΗΜΟΥ ΟΡΕΣΤΙΑΔΑΣ

Ο Δήμος Ορεστιάδας έχει έδρα στην Ορεστιάδα και ανήκει στην Περιφερειακή Ενότητα Έβρου της Περιφέρειας Ανατολικής Μακεδονίας και Θράκης (ΠΑΜΘ)

Έχει έκταση 955.591 km<sup>2</sup>, πληθυσμό 31.686 κατοίκους (ΕΛΣΤΑΤ 2021) και συνορεύει με τους ακόλουθους Δήμους:

- Νότια: με το Δήμο Διδυμοτείχου
- Βόρεια: με την Τουρκία και τη Βουλγαρία
- Ανατολικά: με την Τουρκία
- Δυτικά: με την Βουλγαρία,

Στο Παράρτημα Θ' παρατίθεται συγκριτική αναλυτική κατάσταση όλων των οικισμών του Δήμου Ορεστιάδας με τον αντίστοιχο πληθυσμό τόσο κατά την απογραφή του 2011 όσο και τα στοιχεία της απογραφής του 2021 όπως δημοσιεύτηκαν στην ΕΛΣΤΑΤ

Ο Οργανισμός Εσωτερικής υπηρεσίας του Δήμου Ορεστιάδας εγκρίθηκε με την 15738/30-09-2011 (2364/Β'/2011) Απόφαση Γενικού Γραμματέα Αποκεντρωμένης Διοίκησης Μακεδονίας - Θράκης και τροποποιήθηκε με την 23588/8-10-2014 (2875/Β'/2014).

Το Δήμαρχο Ορεστιάδας **Παπαδόπουλο Αδαμάντιο** επικουρούν οι ακόλουθοι Αντιδήμαρχοι:

1. **Χατζηπαναγιώτου Εμμανουήλ του Δημητρίου**, “κατά τόπον” Αντιδήμαρχος Δημοτικής Ενότητας Τριγώνου & Κυπρίνου με επιπλέον καθ' ύλην αρμοδιότητες του Γραφείου Απασχόλησης & Τουρισμού.
2. **Ναστούλης Βασίλειος του Γεωργίου**, “κατά τόπον” Αντιδήμαρχος Δημοτικής Ενότητας Βύσσης με επιπλέον καθ' ύλην αρμοδιότητες του Γραφείου Αγροτικής Ανάπτυξης.
3. **Γκιλιλούδη Χριστίνα του Άγγελου**, “κατά τόπον” Αντιδήμαρχος Δημοτικής Ενότητας Ορεστιάδας με επιπλέον καθ' ύλην αρμοδιότητες:
  - της Διεύθυνσης Διοικητικών υπηρεσιών
  - της Διεύθυνσης ΚΕΠ
  - του Γραφείου Παιδείας Δια Βίου Μάθησης (εκτός αρμοδιοτήτων Πολιτισμού)
  - του Τμήματος Βρεφονηπιακών Σταθμών
  - της Διεύθυνσης Κοινωνικής Μέριμνας & Πρόνοιας
4. **Σταυρίδης Απόστολος του Παναγιώτη**, με καθ' ύλην αρμοδιότητες της Διεύθυνσης Οικονομικών Υπηρεσιών.
5. **Αστεριάδης Μαργαρίτης του Αντωνίου** με καθ' ύλην αρμοδιότητες:
  - της Διεύθυνσης Περιβάλλοντος, Καθαριότητας και Πρασίνου πλην των αρμοδιοτήτων του Γραφείου Περισυλλογής-Φροντίδας Αδέσποτων Ζώων
  - του Γραφείου Αδειοδοτήσεων & Ρύθμισης Εμπορικών Δραστηριοτήτων
6. **Παπαλαμπίδης Ζήσης του Δημητρίου**, με καθ' ύλην αρμοδιότητες της Διεύθυνσης Τεχνικών Υπηρεσιών και του αυτοτελούς Τμήματος Προγραμματισμού Ανάπτυξης & Πληροφορικής.
7. **Τσομπανίδης Αντώνιος του Γεωργίου** με καθ' ύλην αρμοδιότητες:
  - του Τμήματος Προστασίας Τρίτης Ηλικίας & Ευπαθών Κοινωνικών Ομάδων

- του Τμήματος Κοινωνικής Προστασίας Παιδείας & Πολιτισμού (εκτός των αρμοδιοτήτων του Γραφείου Παιδείας Δια Βίου Μάθησης & Πολιτισμού-Αθλητισμού)
- του Τμήματος Δημοτικής Αστυνομίας
- του Γραφείου Περισυλλογής-Φροντίδας Αδέσποτων Ζώων
- του Γραφείου Δημοτικών Σφαγείων.

8. **Δημούτσης Παντελής του Ευάγγελου**, με καθ' ύλην αρμοδιότητες του Τμήματος Αθλητισμού καθώς και όσον αφορά αρμοδιότητες Αθλητισμού του Γραφείου Παιδείας, Δια Βίου Μάθησης & Πολιτισμού

9. **Μπραϊκούδη Ευαγγελία του Βασιλείου**, με καθ' ύλην αρμοδιότητες:

- της Διεύθυνσης Πολιτισμού & Καλλιτεχνικής Παιδείας
- της Διεύθυνσης Έρευνας & Ανάπτυξης
- του Γραφείου Παιδείας Δια Βίου Μάθησης & Πολιτισμού, μόνο όσον αφορά τις αρμοδιότητες Πολιτισμού.

Στα διοικητικά όρια του Δήμου έχουν την έδρα τους οι ακόλουθοι φορείς και υπηρεσίες:

- Διεύθυνση Αστυνομίας Ορεστιάδας.
- Πυροσβεστική Υπηρεσία Ορεστιάδας / Πυροσβεστικό Κλιμάκιο Δικαίων.
- Κέντρο Υγείας Ορεστιάδας και Κέντρο Υγείας Δικαίων.
- Αρμόδια Δασική Υπηρεσία Δασαρχείο Διδυμοτείχου / Δασονομείο Ορεστιάδας.
- Διεύθυνση Αγροτικής Οικονομίας και Κτηνιατρικής (Δ.Α.Ο.Κ.)
- Πρωτοδικείο Ορεστιάδας.
- Δ.Ο.Υ. Ορεστιάδας.

## ΜΕΡΟΣ 1

### ΕΙΣΑΓΩΓΗ

## ΜΕΡΟΣ 1. ΕΙΣΑΓΩΓΗ

### 1.1 Ιστορικό σύνταξης προηγούμενων εκδόσεων

Σε εφαρμογή του άρθρου 17 του Ν.3013/2002 (ΦΕΚ 102 Α'), με το οποίο ρυθμίζονται τα σχετικά με την κατάρτιση των σχεδίων πολιτικής προστασίας και τους υπόχρεους, προς τούτο, αρμόδιους κεντρικούς και περιφερειακούς φορείς και οργανισμούς κοινής ωφέλειας, εκδόθηκε η Υπουργική Απόφαση 1299/7-4-2003 «Έγκριση του από 7.4.2003 Γενικού Σχεδίου Πολιτικής Προστασίας με τη συνθηματική λέξη ΞΕΝΟΚΡΑΤΗΣ» (ΦΕΚ 423 Β').

Το έτος 2020 η Δ/νση Σχεδιασμού και Αντιμετώπισης Εκτάκτων Αναγκών της ΓΓΠΠ σε συνεργασία με όλους τους εμπλεκόμενους φορείς, στο πλαίσιο εφαρμογής της ΥΑ 1299/7-4-2003 έγκρισης Υπουργού ΕΣΔΔΑ του Γενικού Σχεδίου Πολιτικής Προστασίας «Ξενοκράτης» (ΦΕΚ 423 τ. Β') και του άρθρου 11 του ΠΔ 151/2004 (ΦΕΚ 107/Α'/2004), εξέδωσε το Γενικό Σχέδιο Αντιμετώπισης Εκτάκτων Αναγκών και Άμεσης/Βραχείας Διαχείρισης των Συνεπειών από την Εκδήλωση Χιονοπτώσεων και Παγετού, το οποίο στάλθηκε σε όλους τους εμπλεκόμενους φορείς με το 12189/26-11-2020 έγγραφο της ΓΓΠΠ (ΑΔΑ: 6Δ4Ω46ΜΤΛΒ-Ε67), για την εφαρμογή του κατά το μέρος που τους αφορά και εμπλέκονται.

Επί του ανωτέρω γενικού σχεδίου εξεδόθη Πρότυπο Υποδείγματος Αντιμετώπισης Έκτακτων Αναγκών και Άμεσης/Βραχείας Διαχείρισης Συνεπειών από την εκδήλωση Χιονοπτώσεων και Παγετού για την σύνταξη σχεδίων από τους Δήμους της χώρας, βάσει του οποίου το Τμήμα Πολιτικής Προστασίας του Δήμου συνέταξε το ΣΧΕΔΙΟ ΑΝΤΙΜΕΤΩΠΙΣΗΣ ΕΚΤΑΚΤΩΝ ΑΝΑΓΚΩΝ ΚΑΙ ΑΜΕΣΗ/ΒΡΑΧΕΙΑ ΔΙΑΧΕΙΡΙΣΗ ΤΩΝ ΣΥΝΕΠΕΙΩΝ ΑΠΟ ΕΚΔΗΛΩΣΗ ΧΙΟΝΟΠΤΩΣΕΩΝ ΚΑΙ ΠΑΓΕΤΟΥ ΔΗΜΟΥ ΟΡΕΣΤΙΑΔΑΣ με την κωδική ονομασία «ΒΟΡΕΑΣ».

Το σχέδιο υποβλήθηκε με το υπ' αριθμ. 28516/22-12-2020 έγγραφο στην Εκτελεστική Επιτροπή του Δήμου η οποία με την αριθμ 1/2021 απόφασή της (ΑΔΑ: Ω1Σ1ΩΞΒ-ΞΟΠ) εισηγείται προς το Δημοτικό Συμβούλιο του Δήμου Ορεστιάδας για την έγκρισή του στα πλαίσια εφαρμογής του άρθρου 63 του Ν.3852/2010 (ΦΕΚ 87 Α), όπου αναφέρεται ότι στις αρμοδιότητες της Εκτελεστικής Επιτροπής του Δήμου περιλαμβάνεται και η εισήγηση των σχεδίων αντιμετώπισης εκτάκτων αναγκών εξαιτίας φυσικών



καταστροφών, σε εναρμόνιση με τα αντίστοιχα σχέδια της Περιφέρειας και του Υπουργείου Προστασίας του Πολίτη.

Το Δημοτικό Συμβούλιο αφού συνεδρίασε την 26<sup>η</sup> μηνός Ιανουαρίου 2021, με την 2/2021 απόφασή του (ΑΔΑ: ΨΧΚ0ΩΞΒ-Ι3Π) ενέκρινε ομόφωνα την απόφαση της εκτελεστικής επιτροπής και του Σχεδίου Αντιμετώπισης Εκτάκτων Αναγκών και Άμεσης/Βραχείας Διαχείρισης των συνεπειών από εκδήλωση Χιονοπτώσεων και Παγετού του Δήμου Ορεστιάδας με την κωδική ονομασία “ΒΟΡΕΑΣ”.

Το έτος 2022, η Δ/ση Σχεδιασμού Αντιμετώπισης Εκτάκτων Αναγκών της ΓΓΠΠ, έχοντας υπόψη ότι από τη 1<sup>η</sup> έκδοση του σχεδίου επήλθαν διοικητικές και οργανωτικές αλλαγές οι οποίες αφορούσαν κατά κύριο λόγο φορείς της κεντρικής διοίκησης (μετονομασία υπουργείων, αλλαγές υπαγωγής φορέων, κλπ), έκρινε αναγκαία την επικαιροποίηση και αναθεώρηση του ανωτέρω σχεδίου. Στο πλαίσιο αυτό η Δ/ση Σχεδιασμού Αντιμετώπισης Εκτάκτων Αναγκών της ΓΓΠΠ προχώρησε στην **2<sup>η</sup> έκδοση** του Γενικού Σχεδίου Αντιμετώπισης Εκτάκτων Αναγκών και Άμεσης/Βραχείας Διαχείρισης των Συνεπειών από την Εκδήλωση Χιονοπτώσεων και Παγετού, βάσει του οποίου συντάχθηκε από το Τμήμα Περιβάλλοντος και Πολιτικής Προστασίας του Δήμου Ορεστιάδας το Τοπικό Σχέδιο Αντιμετώπισης Εκτάκτων Αναγκών και Άμεσης/Βραχείας Διαχείρισης Συνεπειών από την Εκδήλωση Χιονοπτώσεων και Παγετού με την κωδική ονομασία «ΒΟΡΕΑΣ 2».

Το παρόν σχέδιο αποτελεί την 1η τροποποίηση του σχεδίου με την κωδική ονομασία “ΒΟΡΕΑΣ 2” εξαιτίας κυρίως των αλλαγών που επήλθαν από την αλλαγή της διοίκησης των αιρετών εκπροσώπων του Δήμου. Υπεύθυνος για τη σύνταξη και έκδοση του παρόντος είναι ο Κοσπαντσίδης Κωνσταντίνος, ΠΕ Γεωτεχνικών (Δασολόγος), Αναπληρωτής Προϊστάμενος του Τμήματος Περιβάλλοντος και Πολιτικής Προστασίας.

## 1.2 Χαρακτηρισμός βαθμού ασφαλείας:

ΑΔΙΑΒΑΘΜΗΤΟ

## 1.3 Πίνακας Διανομής

Παρατίθεται στο Παράρτημα ΙΑ ο πίνακας αποδεκτών του παρόντος σχεδίου.

## 1.4 Έναρξη ισχύος και εξουσιοδότηση εφαρμογής του Σχεδίου

Το παρόν Σχέδιο συντάχτηκε από το Τμήμα Πολιτικής Προστασίας του Δήμου Ορεστιάδας σύμφωνα με τις οδηγίες σχεδίασης της ΓΓΠΠ, όπως αυτές αναφέρονται αναλυτικά στην παράγραφο 14.2 του Γενικού Σχεδίου Αντιμετώπισης Εκτάκτων Αναγκών και Άμεσης/Βραχείας Διαχείρισης Συνεπειών από την Εκδήλωση Χιονοπτώσεων και Παγετού με την κωδική ονομασία «ΒΟΡΕΑΣ 2» της ΓΓΠΠ, το οποίο διαβίβασε με το υπ’ αριθ. Α2614/02-12-2022 (ΑΔΑ: Ρ70Β46ΝΠΙΘ-20Θ) έγγραφό της.

Η 2η έκδοση του Σχεδίου Πολιτικής Προστασίας για την Αντιμετώπιση Εκτάκτων Αναγκών και Άμεση/Βραχεία Διαχείριση των Συνεπειών από την Εκδήλωση Χιονοπτώσεων και Παγετού η οποία εγκρίθηκε με την υπ' αριθμ. 27052/19-12-2022 (6ΔΠΦΩΞΒ-NOM) απόφαση του Δημάρχου Ορεστιάδας, αφορούσε διοικητικές και οργανωτικές αλλαγές οι οποίες επήλθαν κατά κύριο λόγο σε φορείς της κεντρικής διοίκησης (μετονομασία υπουργείων, αλλαγές υπαγωγής φορέων, κλπ), ο Νόμος 4662/2022 για τον Εθνικό Μηχανισμό Διαχείρισης Κρίσεων και Αντιμετώπισης Κινδύνων, η κατάργηση του Κέντρου Επιχειρήσεων Πολιτικής Προστασίας (ΚΕΠΠ/ΕΣΚΕ) και αντικατάστασή του με την Μονάδα Εμπλεκόμενων Φορέων (Unit-3 - ΜΕΦ/ΕΣΚΕΔΙΚ του Αρχηγείου Πυροσβεστικού Σώματος, κλπ).

Με την παρούσα 1η επικαιροποίηση της 2ης έκδοσης του Σχεδίου "ΒΟΡΕΑΣ 2" επέρχονται αλλαγές όσον αφορά τα στοιχεία των νέων αιρετών του Δήμου Ορεστιάδας καθώς και των στοιχείων του μόνιμου πληθυσμού του Δήμου σύμφωνα με την τελευταία απογραφή της ΕΛΣΤΑΤ το 2021 τα αποτελέσματα της οποίας δημοσιεύθηκαν στο Τεύχος Β'/2802/23--.04.2023 Εφημερίδας της Κυβερνήσεως. Επίσης έχουν επικαιροποιηθεί οι πίνακες προσωπικού καθώς και των μηχανημάτων του Δήμου.

Καθώς οι ανωτέρω αλλαγές δεν τροποποιούν τους ρόλους, τις αρμοδιότητες και τις κύριες δράσεις των Δήμων της χώρας για την αντιμετώπιση κινδύνων από την εκδήλωση χιονοπτώσεων και παγετού, η επικαιροποίηση των υφιστάμενων σχεδίων των Δήμων βάσει των ανωτέρω, δεν χρήζουν υποβολής στην Εκτελεστική Επιτροπή (πλέον Δημοτική Επιτροπή) του Δήμου και έγκριση του Δημοτικού Συμβουλίου, αλλά **απλή έγκριση των αλλαγών από τον Δήμαρχο.**

Ομοίως, επικαιροποίηση στοιχείων των παραρτημάτων του εκάστοτε υφιστάμενου σχεδίου του Δήμου δεν χρήζουν υποβολής στην Δημοτική Επιτροπή του Δήμου και έγκριση του Δημοτικού Συμβουλίου, αλλά απλή έγκριση των αλλαγών από τον Δήμαρχο.

**Ημερομηνία έναρξης ισχύος** του παρόντος Σχεδίου Αντιμετώπισης Εκτάκτων Αναγκών και Άμεσης/Βραχείας Διαχείρισης Συνεπειών από την Εκδήλωση Χιονοπτώσεων και Παγετού του Δήμου Ορεστιάδας με την ονομασία «**ΒΟΡΕΑΣ 2/1η επικαιροποίηση**» ορίζεται η **30/01/2024**.

### 1.5 Οδηγίες για την ενεργοποίηση και εφαρμογή του Σχεδίου

Ο συντονισμός της διάθεσης των μέσων του Δήμου Ορεστιάδας για την αντιμετώπιση εκτάκτων αναγκών και την άμεση/βραχεία διαχείριση των συνεπειών από την εκδήλωση Χιονοπτώσεων και Παγετού, αποτελεί αρμοδιότητα του Δημάρχου Ορεστιάδας στο πλαίσιο εφαρμογής της Υ.Α. 1299/7-4-2003 (ΞΕΝΟΚΡΑΤΗΣ) και του Ν.3852/2010 όπως ισχύει.

Το παρόν σχέδιο ενεργοποιείται και εφαρμόζεται για την λήψη μέτρων και την υλοποίηση δράσεων:

- αυξημένης ετοιμότητας εν όψει επαπειλούμενου κινδύνου για την εκδήλωση χιονοπτώσεων και παγετού
- αντιμετώπισης εκτάκτων αναγκών και της άμεσης/βραχείας διαχείρισης των συνεπειών από την εκδήλωση χιονοπτώσεων και παγετού

**Διευκρινίζεται ότι η έκδοση απόφασης κήρυξης της περιοχής σε Κατάσταση Έκτακτης Ανάγκης Πολιτικής Προστασίας δεν αποτελεί προϋπόθεση ενεργοποίησης και εφαρμογής του παρόντος σχεδίου.**

Ως συντονισμός στο παρόν σχέδιο νοείται η οργάνωση και διατήρηση της συνεργασίας μεταξύ των διαφόρων οργανικών μονάδων μιας υπηρεσίας ή ενός φορέα ή μιας δομής διοίκησης, καθώς και μεταξύ φορέων ή υπηρεσιών ή άλλου εμπλεκόμενου δυναμικού και μέσων πολιτικής προστασίας για την εξασφάλιση ενιαίας και συγχρονισμένης δράσης.

Επισημαίνεται ότι το θεσμικό πλαίσιο αποτελεί τη βάση για την υλοποίηση σειράς δράσεων οι οποίες δύναται να διαφοροποιούνται σε κάθε συμβάν, ανάλογα με τις απαιτήσεις διαχείρισης του καταστροφικού φαινομένου, από τους εμπλεκόμενους φορείς και δεν είναι περιοριστικό όσον αφορά το εύρος των δράσεων αυτών

## ΜΕΡΟΣ 2

### ΣΚΟΠΟΣ / ΣΤΟΧΟΙ / ΑΝΑΛΥΣΗ ΚΙΝΔΥΝΟΥ/ ΙΔΕΑ ΕΠΙΧΕΙΡΗΣΕΩΝ

## ΜΕΡΟΣ 2. ΣΚΟΠΟΣ / ΣΤΟΧΟΙ / ΑΝΑΛΥΣΗ ΚΙΝΔΥΝΟΥ / ΙΔΕΑ ΕΠΙΧΕΙΡΗΣΕΩΝ

### 2.1 Σκοπός

Με το Σχέδιο Αντιμετώπισης Εκτάκτων Αναγκών και Άμεσης/Βραχείας Διαχείρισης Συνεπειών από την Εκδήλωση Χιονοπτώσεων και Παγετού του Δήμου Ορεστιάδας επιδιώκεται η άμεση και συντονισμένη απόκριση των εμπλεκόμενων Φορέων σε Τοπικό επίπεδο

- για την υλοποίηση προπαρασκευαστικών μέτρων και δράσεων πολιτικής προστασίας που συμβάλλουν στην ετοιμότητα του ανθρώπινου δυναμικού και των μέσων για την αντιμετώπιση εκτάκτων αναγκών και την άμεση/βραχεία διαχείριση των συνεπειών από την εκδήλωση χιονοπτώσεων και παγετού
- για την αποτελεσματική αντιμετώπιση εκτάκτων αναγκών από την εκδήλωση χιονοπτώσεων και παγετού και την άμεση διαχείριση των συνεπειών τους, δράσεις που αποβλέπουν στην προστασία της ζωής, της υγείας και της περιουσίας των πολιτών, καθώς και στην προστασία του φυσικού περιβάλλοντος, των πλουτοπαραγωγικών πηγών και των υποδομών της χώρας.

Προϋπόθεση για την επίτευξη του σκοπού αυτού είναι η συνέργεια, η συνεργασία και η διαλειτουργικότητα των εμπλεκόμενων Φορέων σε Τοπικό επίπεδο.

### 2.2 Αντικειμενικοί Στόχοι

- Προσδιορισμός ρόλων και αρμοδιοτήτων όλων των εμπλεκόμενων Φορέων σε Τοπικό επίπεδο και σε όλες τις φάσεις κινητοποίησης του συστήματος Πολιτικής Προστασίας.
- Δρομολόγηση προπαρασκευαστικών μέτρων και δράσεων πολιτικής προστασίας που συμβάλλουν στην ετοιμότητα του ανθρώπινου δυναμικού και των μέσων για την αντιμετώπιση εκτάκτων αναγκών και την άμεση/βραχεία διαχείριση των συνεπειών από την εκδήλωση χιονοπτώσεων και Παγετού.
- Συντονισμένη δράση των εμπλεκόμενων Φορέων σε τοπικό επίπεδο στην αντιμετώπιση εκτάκτων αναγκών και την άμεση/βραχεία διαχείριση των συνεπειών από την εκδήλωση χιονοπτώσεων και Παγετού.

## 2.3 Ανάλυση Κινδύνου – Κατάσταση – Παραδοχές – Προϋποθέσεις- Παράμετροι Σχεδιασμού

### 2.3.1 Ανάλυση Κινδύνου

Προβλήματα από χιονοπτώσεις και παγετό παρατηρούνται στη χώρα μας συνήθως από το δεύτερο δεκαπενθήμερο του μηνός Νοεμβρίου ως και τις αρχές Απριλίου και η εμφάνισή τους συνδέεται κυρίως:

- με το υψόμετρο (πιο συχνή σε ορεινές και ημιορεινές περιοχές)
- το γεωγραφικό πλάτος (πιο συχνή σε κεντρική και βόρεια Ελλάδα) και
- την απόσταση από τη θάλασσα (πιο συχνή στις ηπειρωτικές περιοχές)

και ως εκ τούτου εντοπίζονται κατά κύριο λόγο στις βορειότερες περιοχές της χώρας και σε μεγάλα υψόμετρα.

Ο κίνδυνος από την εκδήλωση χιονοστιβάδων, θεωρείται μικρός στην χώρα μας, δεδομένου ότι στις περιοχές που δύναται να εκδηλωθούν<sup>1</sup> δεν έχουμε κατά κανόνα ανθρωπογενή δραστηριότητα.

### 2.3.2 Κατάσταση – Παραδοχές – Προϋποθέσεις- Παράμετροι Σχεδιασμού

#### Κατάσταση:

Τα έντονα καιρικά φαινόμενα που εκδηλώνονται με την μορφή Χιονόπτωσης- Χιονοθύελλας, Παγετού και Δριμέως Ψύχους είναι φαινόμενα που εντάσσονται στην κατηγορία των φυσικών καταστροφών και δύναται να προκαλέσουν σοβαρά προβλήματα στην καθημερινή ζωή των κατοίκων των πόλεων και της υπαίθρου. Οι κύριες κατά κανόνα επιπτώσεις που μπορεί να προκληθούν από τα παραπάνω φαινόμενα σύμφωνα με το Γενικό Σχέδιο «Ξενοκράτης» (ΥΑ 1299/7-4-2003 - ΦΕΚ 423Β/2003) είναι επιπτώσεις στην υγεία ανθρώπων και ζώων, επιπτώσεις σε γεωργία και κτηνοτροφία, διακοπή συγκοινωνιών, αποκλεισμοί περιοχών, εγκλωβισμός ατόμων, υλικές ζημιές, τραυματισμός και θάνατος πολιτών.

Παρά το γεγονός ότι κατά τη χειμερινή περίοδο στη χώρα μας η εκδήλωση των φαινομένων αυτών συνήθως διαρκεί από μερικές ώρες μέχρι μερικές μέρες, έχουν παρατηρηθεί έντονες χιονοπτώσεις και φαινόμενα παγετού που προκάλεσαν σοβαρά προβλήματα στην καθημερινή ζωή των κατοίκων των πόλεων και της υπαίθρου, παρά τις προσπάθειες που κατέβαλαν οι αρμόδιοι φορείς για την αποκατάστασή της.

Είναι σαφές ότι η διακοπή της κυκλοφορίας των οχημάτων στο οδικό δίκτυο της χώρας αποτελεί την κύρια, κατά κανόνα, δυσμενή επίπτωση η οποία ενδέχεται να οδηγήσει σε καταστάσεις

<sup>1</sup> Η εκδήλωση χιονοστιβάδων συνδέεται κυρίως με το υψόμετρο και τις κλίσεις των βουνοπλαγιών (ο κίνδυνος αυξάνεται σε πρηνή με μεσαίες κλίσεις (30°-60°) και απαιτεί υψηλούς ρυθμούς χιονόπτωσης και σημαντικό πάχος μανδύα χιονιού)

έκτακτης ανάγκης, όπως εγκλωβισμός ατόμων, αδυναμία αποκατάστασης βλαβών σε δίκτυα παροχής ηλεκτρικής ενέργειας κλπ., χωρίς να υποβαθμίζονται ανάλογα προβλήματα που ενδέχεται να προκληθούν στο σιδηροδρομικό δίκτυο της χώρας, ή άλλες υποδομές.

#### **Παραδοχές:**

Η εκδήλωση Χιονοπτώσεων και Παγετού δύναται να προκαλέσει:

- εγκλωβισμούς ατόμων λόγω χιονοπτώσεων και παγετού, όπως για παράδειγμα κτηνοτρόφων, εκδρομέων, κυνηγών, κλπ.
- εγκλωβισμούς οδηγών και επιβατών στο οδικό δίκτυο
- εγκλωβισμούς επιβατών και εργαζομένων στο σιδηροδρομικό δίκτυο της χώρας
- ανάγκη αντιμετώπισης περιστατικών υγείας σε περιοχές όπου διαπιστωμένα έχει διακοπεί η κυκλοφορία στο οδικό δίκτυο από την εκδήλωση χιονοπτώσεων και παγετού
- διακοπές δικτύων κοινής ωφέλειας, με κυριότερες α) τη διακοπή στο δίκτυο παροχής ηλεκτρικού ρεύματος με πολλαπλές επιπτώσεις στην καθημερινή διαβίωση (θέρμανση οικιών), στις επιχειρήσεις, στην παροχή υπηρεσιών, κλπ και β) τη διακοπή υδροδότησης
- αποκλεισμό οικισμών λόγω διακοπής κυκλοφορίας από την εκδήλωση εκτεταμένων χιονοπτώσεων και παγετού
- άμεσες και έμμεσες οικονομικές απώλειες από καταστροφές στις περιουσίες των πολιτών, στον πρωτογενή τομέα (γεωργία, κτηνοτροφία), και σε διάφορες υποδομές της χώρας (δίκτυα ηλεκτρισμού, τηλεπικοινωνιών κλπ.) από πτώσεις δέντρων κλπ.

#### **Προϋποθέσεις:**

Προϋποθέσεις για την εφαρμογή του Γενικού Σχεδίου Αντιμετώπισης Εκτάκτων Αναγκών και Άμεσης/Βραχείας Διαχείρισης των Συνεπειών από την Εκδήλωση Χιονοπτώσεων και Παγετού είναι οι ακόλουθες:

- Η αποσαφήνιση των ρόλων και των αρμοδιοτήτων όλων των εμπλεκόμενων φορέων πολιτικής προστασίας ανά δράση, με βάση το ισχύον θεσμικό πλαίσιο.
- Η αναθεώρηση – επικαιροποίηση - εναρμόνιση σχεδίων πολιτικής προστασίας των εμπλεκόμενων φορέων σύμφωνα με το παρόν σχέδιο και σύνταξη ή επικαιροποίηση των αντίστοιχων μνημονίων ενεργειών.
- Ο προσδιορισμός του ανθρώπινου δυναμικού και μέσων που δύναται να διατεθούν σε Κεντρικό, Περιφερειακό και Τοπικό επίπεδο για την αντιμετώπιση εκτάκτων αναγκών και την άμεση/βραχεία διαχείριση των συνεπειών από την εκδήλωση χιονοπτώσεων και παγετού.
- Η εξασφάλιση ετοιμότητας όλων των επιχειρησιακά εμπλεκόμενων Φορέων σε κάθε στάδιο επιχειρήσεων.

- Η διασφάλιση της επικοινωνίας μεταξύ όλων των εμπλεκόμενων φορέων για την απρόσκοπτη ροή πληροφοριών.

Νοείται ότι για την αντιμετώπιση εκτάκτων αναγκών στο οδικό δίκτυο της χώρας, προϋπόθεση είναι ο προγραμματισμός και εκτέλεση προγραμμάτων χειμερινής συντήρησης από τους αρμόδιους φορείς λειτουργίας και συντήρησης του οδικού δικτύου.

#### **Παράμετροι Σχεδιασμού:**

- Εκδήλωση χιονοπτώσεων και παγετού με συνέπειες στην λειτουργία των υποδομών της χώρας (οδικό δίκτυο, δίκτυα κοινής ωφέλειας, κλπ), καθώς και στην υγεία των πολιτών
- Εμπλοκή φορέων σε Κεντρικό, Περιφερειακό και Τοπικό επίπεδο
- Αδυναμία άμεσης/βραχείας διαχείρισης των συνεπειών σε τοπικό επίπεδο

### **2.4 Ιδέα Επιχειρήσεων**

Στο πλαίσιο του παρόντος σχεδίου δρομολογούνται οι ακόλουθες κύριες δράσεις:

A] δράσεις αυξημένης ετοιμότητας εν όψει επαπειλούμενου κινδύνου για την εκδήλωση χιονοπτώσεων και παγετού

B] δράσεις αντιμετώπισης εκτάκτων αναγκών και άμεσης/βραχείας διαχείρισης των συνεπειών από την εκδήλωση χιονοπτώσεων και παγετού

Βασική αρχή εφαρμογής του Γενικού Σχεδίου Αντιμετώπισης Εκτάκτων Αναγκών και Άμεσης/Βραχείας Διαχείρισης των Συνεπειών από την Εκδήλωση Χιονοπτώσεων και Παγετού είναι η συνεργασία όλων των εμπλεκόμενων Φορέων και η συντονισμένη δράση τους, όπως αυτή καθορίζεται από το ισχύον θεσμικό πλαίσιο. Οι εμπλεκόμενοι Φορείς ενεργοποιούνται σε κάθε Φάση του Συστήματος Κινητοποίησης Πολιτικής Προστασίας (συνήθης ετοιμότητα, αυξημένη ετοιμότητα, άμεση κινητοποίηση-επέμβαση, αποκατάσταση) σύμφωνα με τα αναφερόμενα στο ΜΕΡΟΣ 6 του παρόντος.

**ΜΕΡΟΣ 3**  
**ΡΟΛΟΙ, ΑΡΜΟΔΙΟΤΗΤΕΣ ΚΑΙ**  
**ΚΥΡΙΕΣ ΔΡΑΣΕΙΣ ΤΟΥ ΔΗΜΟΥ**  
**ΟΡΕΣΤΙΑΔΑΣ**

**ΜΕΡΟΣ 3. ΡΟΛΟΙ, ΑΡΜΟΔΙΟΤΗΤΕΣ ΚΑΙ ΚΥΡΙΕΣ ΔΡΑΣΕΙΣ ΤΟΥ ΔΗΜΟΥ ΟΡΕΣΤΙΑΔΑΣ, ΓΙΑ ΤΗΝ**  
**ΑΝΤΙΜΕΤΩΠΙΣΗ ΕΚΤΑΚΤΩΝ ΑΝΑΓΚΩΝ ΚΑΙ ΤΗΝ ΑΜΕΣΗ/ΒΡΑΧΕΙΑ ΔΙΑΧΕΙΡΙΣΗ ΣΥΝΕΠΕΙΩΝ ΑΠΟ ΤΗΝ**  
**ΕΚΔΗΛΩΣΗ ΧΙΟΝΟΠΤΩΣΕΩΝ ΚΑΙ ΠΑΓΕΤΟΥ**

Ο Δήμος Ορεστιάδας ως φορέας πολιτικής προστασίας (αρθ. 7 του Ν.4662/2020 όπως ισχύει), μετά την εκδήλωση χιονοπτώσεων και παγετού κινητοποιεί και δρομολογεί δράσεις εντός της χωρικής αρμοδιότητάς του, που αποβλέπουν στην εκπλήρωση του σκοπού της πολιτικής προστασίας, ο οποίος συνδέεται κατά κύριο λόγο με την προστασία της ζωής και της περιουσίας των πολιτών από καταστροφές και στη διαχείριση των συνεπειών σε υποδομές αρμοδιότητάς του.

Οι δράσεις πολιτικής προστασίας του Δήμου Ορεστιάδας στην αντιμετώπιση εκτάκτων αναγκών και την άμεση/βραχεία διαχείριση των συνεπειών από την εκδήλωση χιονοπτώσεων και παγετού, θεσμικά απορρέουν κατά κύριο λόγο από το Ν.4662/2020 (όπως αυτός έχει τροποποιηθεί και ισχύει), καθώς και το νέο πλαίσιο της Αυτοδιοίκησης – Πρόγραμμα Καλλικράτης (Ν.3852/2010, όπως έχει τροποποιηθεί και ισχύει), σύμφωνα με τα οποία έχουν αποδοθεί στους Δήμους σημαντικές αρμοδιότητες για την πρόληψη, ετοιμότητα, αντιμετώπιση και αποκατάσταση των καταστροφών.

Είναι δεδομένο ότι το ανωτέρω θεσμικό πλαίσιο αποτελεί τη βάση για την υλοποίηση σειράς δράσεων, που δρομολογούνται από το Δήμο Ορεστιάδας για την αντιμετώπιση εκτάκτων αναγκών και την άμεση/βραχεία διαχείριση των συνεπειών από την εκδήλωση χιονοπτώσεων και παγετού και δεν είναι περιοριστικό όσον αφορά το εύρος των δράσεων αυτών, οι οποίες δύνανται να διαφοροποιούνται σε κάθε συμβάν, ανάλογα με την ένταση και την έκταση της καταστροφής, το προσωπικό και τα μέσα που είναι άμεσα διαθέσιμα, τις ιδιαιτερότητες της περιοχής εκδήλωσής του (νησιωτικός χώρος, κλπ), τον αριθμό των πληγέντων, κλπ.



Ο Δήμος Ορεστιάδας στο πλαίσιο του σχεδιασμού και λήψης μέτρων για την αντιμετώπιση εκτάκτων αναγκών και διαχείριση των συνεπειών λόγω χιονοπτώσεων και παγετού έχει αρμοδιότητες που συνδέονται με τον:

- προγραμματισμό έργων και δράσεων χειμερινής συντήρησης για την αντιμετώπιση προβλημάτων από χιονοπτώσεις και παγετό στο οδικό δίκτυο αρμοδιότητάς του, με στόχο την ασφαλή κυκλοφορία και τον περιορισμό στο ελάχιστο των καθυστερήσεων και των ατυχημάτων.
- σχεδιασμό και λήψη μέτρων πολιτικής προστασίας για την αντιμετώπιση εκτάκτων αναγκών και διαχείριση των συνεπειών λόγω χιονοπτώσεων και παγετού.

Στα πλαίσια του παρόντος Σχεδίου Αντιμετώπισης Εκτάκτων Αναγκών και Άμεσης/Βραχείας Διαχείρισης των Συνεπειών από την Εκδήλωση Χιονοπτώσεων και Παγετού στην φάση αυτή του Συστήματος Κινητοποίησης Πολιτικής Προστασίας στην οποία προϋποτίθεται η εκδήλωση του φαινομένου και συμπληρωματικά με τα όσα αναφέρονται στο Παράρτημα Α του παρόντος σχετικά με τη χειμερινή συντήρηση αρμοδιότητας Δήμων, ο Δήμαρχος Ορεστιάδας, στο πλαίσιο των αρμοδιοτήτων του για το σχεδιασμό και τη λήψη μέτρων πολιτικής προστασίας για την αντιμετώπιση εκτάκτων αναγκών και διαχείριση των συνεπειών λόγω χιονοπτώσεων και παγετού, δρομολογεί δράσεις που αφορούν:

- Την ενημέρωση των κατοίκων, αγροτών και κτηνοτρόφων με βάση τα δελτία πρόγνωσης καιρού της Ε.Μ.Υ. και την παροχή οδηγιών για τη λήψη μέτρων αυτοπροστασίας από ενδεχόμενους κινδύνους που συνδέονται με την εκδήλωση χιονοπτώσεων και παγετού.
- Την ενεργοποίηση του Μητρώου Εργοληπτών για την αντιμετώπιση εκτάκτων αναγκών του Δήμου για την διάθεση επιπλέον πόρων στις αρμόδιες υπηρεσίες χειμερινής συντήρησης του Δήμου, σε περίπτωση που τα διαθέσιμα μέσα και τα υλικά του προγράμματος χειμερινής συντήρησης δεν επαρκούν για την άμεση αντιμετώπιση χιονοπτώσεων και παγετού στο οδικό δίκτυο αρμοδιότητας του Δήμου.
- Την κινητοποίηση των αρμοδίων υπηρεσιών χειμερινής συντήρησης του Δήμου για τον κατά προτεραιότητα αποχιονισμό τμημάτων του οδικού δικτύου αρμοδιότητας του Δήμου, κατόπιν σχετικού αιτήματος των φορέων (Π.Σ., ΕΚΑΒ, ΔΕΔΔΗΕ, κλπ) που επιχειρούν για διάσωση και απεγκλωβισμό ατόμων, παροχή ιατρικής βοήθειας, αποκατάσταση βλαβών, κλπ.
- Την υποστήριξη του έργου των λοιπών επιχειρησιακά εμπλεκόμενων φορέων (Π.Σ., ΕΛ.ΑΣ., Δήμοι, ΔΕΔΔΗΕ, κλπ), κατόπιν σχετικού αιτήματος, με τη διάθεση ίδιων μέσων ή μέσων που δύναται να εξασφαλίσει δια του Μητρώου Εργοληπτών για την αντιμετώπιση εκτάκτων αναγκών του Δήμου σε περίπτωση που τα άμεσα διαθέσιμα μέσα του Δήμου δεν επαρκούν.

- Τον έλεγχο του δικτύου παροχής πόσιμου νερού (υδραγωγείο, δίκτυο διανομής, κλπ) από τους αρμόδιους φορείς ύδρευσης του Δήμου (Δ.Ε.Υ.Α.) και τη λήψη μέτρων για τη διασφάλιση της ποιότητας του πόσιμου νερού.
- Τη διάθεση κλειστών θερμαινόμενων κτηρίων για την προστασία των αστέγων και τη σχετική ενημέρωσή τους με δημόσιες ανακοινώσεις.
- Την δρομολόγηση δράσεων την παροχή βοήθειας (φαρμακευτικό υλικό, καύσιμα, τρόφιμα, είδη πρώτης ανάγκης) σε κατοίκους που έχουν αποκλειστεί λόγω πολυήμερης διακοπής της κυκλοφορίας στο οδικό δίκτυο εξαιτίας χιονοπτώσεων και παγετού, με την συνδρομή του Π.Σ..
- την προσωρινή φιλοξενία των πολιτών σε στεγασμένους θερμαινόμενους χώρους (τουριστικά καταλύματα, κλπ) που λόγω χιονοπτώσεων και παγετού η διαμονή στις κατοικίες τους έχει καταστεί αδύνατη, λόγω πολυήμερης διακοπής δικτύων παροχής ηλεκτρικού ρεύματος και ύδρευσης, ιδίως σε ορεινές και απομακρυσμένες περιοχές.
- Την υποβολή αιτήματος κήρυξης της περιοχής σε Κατάσταση Έκτακτης Ανάγκης Πολιτικής Προστασίας
- Τη λήψη απόφαση διακοπής μαθημάτων λόγω έκτακτων συνθηκών, σε συνεργασία με τον οικείο Περιφερειάρχη και τη οικεία Διεύθυνση Πρωτοβάθμιας και Δευτεροβάθμιας Εκπαίδευσης.

**Διευκρινίζεται ότι τα έργα και δράσεις χειμερινής συντήρησης στο οδικό δίκτυο της χώρας, που αφορούν στις απαιτούμενες εργασίες για την αντιμετώπιση του πάγου και την απομάκρυνση του χιονιού από το οδόστρωμα του οδικού δικτύου, δεν εμπίπτουν στην κατηγορία των έργων και δράσεων Πολιτικής Προστασίας. Ωστόσο η ένταση και η έκταση των φαινομένων και η δυσκολία συντονισμού των φορέων στην από κοινού αντιμετώπιση προβλημάτων από χιονοπτώσεις και παγετό στο οδικό δίκτυο ενδέχεται να οδηγήσει σε καταστάσεις έκτακτης ανάγκης Πολιτικής Προστασίας. Για το σκοπό αυτό, ιδιαίτερη αναφορά στα έργα και δράσεις που υλοποιούνται από τους φορείς χειμερινής συντήρησης του οδικού δικτύου της χώρας, στις αρμοδιότητές τους, καθώς και στον αντίστοιχο σχεδιασμό τους, αναφέρονται αναλυτικά στο Παράρτημα Α**

### **3.1 Προπαρασκευαστικές δράσεις του Δήμου Ορεστιάδας**

Τα προπαρασκευαστικά μέτρα και δράσεις πολιτικής προστασίας που συμβάλλουν στην ετοιμότητα του ανθρώπινου δυναμικού και των μέσων που διαθέτει ο Δήμος Ορεστιάδας για την αντιμετώπιση εκτάκτων αναγκών και την άμεση/βραχεία διαχείριση συνεπειών από την χιονοπτώσεων και παγετού, δρομολογούνται με εντολή Δημάρχου και προσδιορίζονται θεματικά στις παρακάτω ενότητες:

- Ορισμός υπευθύνων του Γραφείου Πολιτικής Προστασίας του Δήμου Ορεστιάδας.

- Σύνταξη ή επικαιροποίηση του Σχεδίου Αντιμετώπισης Εκτάκτων Αναγκών και Άμεσης/Βραχείας Διαχείρισης Συνεπειών από την Εκδήλωση χιονοπτώσεων και παγετού του Δήμου Ορεστιάδας, με βάση τις οδηγίες σχεδίασης της παραγράφου 14.2 του Γενικού Σχεδίου Αντιμετώπισης Εκτάκτων Αναγκών και Άμεσης/Βραχείας Διαχείρισης Συνεπειών από την Εκδήλωση Χιονοπτώσεων και Παγετού με την κωδική ονομασία «ΒΟΡΕΑΣ» (2η έκδοση).
- Σύνταξη ή επικαιροποίηση του Μνημονίου Ενεργειών για την Αντιμετώπιση Εκτάκτων Αναγκών και την Άμεση/Βραχεία Διαχείριση Συνεπειών από την Εκδήλωση Χιονοπτώσεων και Παγετού, από το Γραφείο Πολιτικής Προστασίας του Δήμου Ορεστιάδας, βάσει των δράσεων που προβλέπονται στο παρόν Σχέδιο Αντιμετώπισης Εκτάκτων Αναγκών και Άμεσης/Βραχείας Διαχείρισης Συνεπειών από την Εκδήλωση Χιονοπτώσεων και Παγετού του Δήμου Ορεστιάδας. Το ανωτέρω μνημόνιο ενεργειών προσαρτάται στο Σχέδιο Αντιμετώπισης Εκτάκτων Αναγκών και Άμεσης/Βραχείας Διαχείρισης Συνεπειών από την Εκδήλωση Χιονοπτώσεων και Παγετού του Δήμου Ορεστιάδας και αποτελεί αναπόσπαστο μέρος του.
- Κοινοποίηση του Σχεδίου Αντιμετώπισης Εκτάκτων Αναγκών και Άμεσης/Βραχείας Διαχείρισης Συνεπειών από την Εκδήλωση Χιονοπτώσεων και Παγετού του Δήμου Ορεστιάδας, στην Πυροσβεστική Υπηρεσία Ορεστιάδας, στην Αστυνομική Δ/νση Ορεστιάδας και το Αστυνομικό Τμήμα Ορεστιάδας.
- Έλεγχος καλής λειτουργίας και συντήρηση εξοπλισμού και μέσων που θα χρησιμοποιηθούν για την αντιμετώπιση εκτάκτων αναγκών και την άμεση/βραχεία διαχείριση των συνεπειών από την εκδήλωση χιονοπτώσεων και παγετού.
- Κατάρτιση μνημονίων συνεργασίας με ιδιωτικούς φορείς, με την μορφή Μητρώου Εργοληπτών (εταιρειών – φυσικών προσώπων) για την αντιμετώπιση εκτάκτων αναγκών, για την εξασφάλιση επιπλέον πόρων προς ενίσχυση του έργου τους στην αντιμετώπιση εκτάκτων αναγκών και τη διαχείριση των συνεπειών από την εκδήλωση χιονοπτώσεων και παγετού.
- Καθορισμός θερμαινόμενων χώρων για την προστασία αστέγων.
- Πληροφόρηση και ευαισθητοποίηση των πολιτών για τη λήψη μέτρων πρόληψης και αυτοπροστασίας από κινδύνους που προέρχονται από την εκδήλωση χιονοπτώσεων και παγετού.
- Εξασφάλιση των οικονομικών πόρων για την υλοποίηση των δράσεων του Δήμου Ορεστιάδας που προβλέπονται στο παρόν σχέδιο (συντήρηση και λειτουργία μηχανημάτων και εξοπλισμού, μίσθωση μηχανημάτων, πρόσληψη εποχιακού προσωπικού, προμήθεια υλικών κλπ.).
- Έλεγχος της λειτουργίας του συστήματος επικοινωνίας και ροής πληροφοριών για τη διασφάλιση της ικανότητας απρόσκοπτης ανταλλαγής πληροφοριών μεταξύ των εμπλεκόμενων Φορέων και της λήψης αποφάσεων.

- Προπαρασκευαστική σύγκληση του Συντονιστικού Τοπικού Οργάνου (ΣΤΟ) με ευθύνη του Δημάρχου Ορεστιάδας, σύμφωνα με τα προβλεπόμενα στην παράγραφο 3.2 του παρόντος.
- Συμμετοχή στο Συντονιστικό Όργανο Πολιτικής Προστασίας της Περιφερειακής Ενότητας Έβρου (ΣΟΠΠ), εφόσον προσκληθεί, για την επίλυση ζητημάτων συνεργασίας μεταξύ των εμπλεκόμενων φορέων στην αντιμετώπιση εκτάκτων αναγκών λόγω εκδήλωσης Χιονοπτώσεων και Παγετού.
- Διενέργεια άσκησης Πολιτικής Προστασίας για την εκπαίδευση του προσωπικού και την αξιολόγηση της επιχειρησιακής ετοιμότητας των υπηρεσιών του Δήμου έναντι χιονοπτώσεων και παγετού, σύμφωνα με τις κατευθυντήριες οδηγίες της ΓΓΠΠ (παράγραφος 8.2.1 του παρόντος).

Οι ανωτέρω δράσεις πολιτικής προστασίας έχουν ως στόχο την προετοιμασία του μηχανισμού πολιτικής προστασίας για την αντιμετώπιση εκτάκτων αναγκών και την άμεση/βραχεία διαχείριση των συνεπειών λόγω εκδήλωσης Χιονοπτώσεων και Παγετού.

### **3.2 Προπαρασκευαστική σύγκληση Συντονιστικού Τοπικού Οργάνου του Δήμου Ορεστιάδας (Σ.Τ.Ο.) για την ετοιμότητα αντιμετώπισης κινδύνων από την εκδήλωση Χιονοπτώσεων και Παγετού**

Με σκοπό την παρακολούθηση της πορείας υλοποίησης των προπαρασκευαστικών μέτρων και δράσεων που συμβάλλουν στην προετοιμασία του Δήμου Ορεστιάδας στην αντιμετώπιση κινδύνων που προέρχονται από την εκδήλωση χιονοπτώσεων και παγετού, συγκαλείται ετησίως με ευθύνη του Δημάρχου το Συντονιστικό Τοπικό Όργανο (ΣΤΟ), στο οποίο εξετάζονται θέματα που αφορούν:

- την ετοιμότητα των υπηρεσιών του Δήμου Ορεστιάδας που εμπλέκονται σε δράσεις πολιτικής προστασίας (συντήρηση εξοπλισμού και μηχανημάτων, ανάθεση και καταμερισμός αρμοδιοτήτων, εξουσιοδοτικές πράξεις, κλπ),
- τη διασφάλιση της επικοινωνίας μεταξύ όλων των εμπλεκόμενων υπηρεσιών και οργάνων σε επίπεδο Δήμου για την απρόσκοπτη ροή πληροφοριών,
- το συντονισμό των υπηρεσιών του Δήμου στην αντιμετώπιση κινδύνων από χιονοπτώσεις και παγετό,
- την ενημέρωση του γραφείου Πολιτικής Προστασίας του Δήμου για τις δράσεις που αναλαμβάνουν οι λοιποί επιχειρησιακά εμπλεκόμενοι φορείς και υπηρεσίες σε επίπεδο Δήμου (Π.Σ., ΕΛ.ΑΣ., κλπ) στο πλαίσιο αντιμετώπισης εκτάκτων αναγκών και διαχείρισης των συνεπειών από την εκδήλωση χιονοπτώσεων και παγετού,
- το συντονισμό δράσεων πολιτικής προστασίας των λοιπών φορέων (ΕΛ.ΑΣ., Π.Σ., ΕΚΑΒ, κλπ) για την αντιμετώπιση κινδύνων από την εκδήλωση χιονοπτώσεων και παγετού,
- τον προσδιορισμό μέτρων ετοιμότητας όταν προβλέπεται από την ΕΜΥ η εκδήλωση έντονων καιρικών φαινομένων (χιονοπτώσεων και παγετού),

- την αξιοποίηση των Εθελοντικών Οργανώσεων Πολιτικής Προστασίας που δραστηριοποιούνται σε επίπεδο Δήμου σε δράσεις για την υποστήριξη του έργου του Δημάρχου στην αντιμετώπιση εκτάκτων αναγκών και την άμεση/βραχεία διαχείριση των συνεπειών από την εκδήλωση χιονοπτώσεων και παγετού,

καθώς και κάθε άλλο θέμα που κρίνεται απαραίτητο για την αντιμετώπιση κινδύνων που προέρχονται από την εκδήλωση χιονοπτώσεων και παγετού.

Δεδομένης της συνέργειας των υπηρεσιών του Δήμου Ορεστιάδας που εμπλέκονται σε έργα και δράσεις χειμερινής συντήρησης και του γραφείου Πολιτικής Προστασίας του Δήμου που εμπλέκεται στην αντιμετώπιση εκτάκτων αναγκών και διαχείριση των συνεπειών λόγω χιονοπτώσεων και παγετού, κρίνεται σκόπιμο στα Σ.Τ.Ο. του Δήμου, να εξεταστούν ολοκληρωμένα θέματα χειμερινής συντήρησης και θέματα αντιμετώπισης εκτάκτων αναγκών και διαχείρισης συνεπειών, όπως:

- σχεδιασμός χειμερινής συντήρησης, συνέργειες με άλλους φορείς για την από κοινού αντιμετώπιση προβλημάτων στο οδικό δίκτυο εντός των διοικητικών ορίων του Δήμου,
- συντονισμός των υπηρεσιών του Δήμου στην αντιμετώπιση κινδύνων από χιονοπτώσεις και παγετό στο οδικό δίκτυο αρμοδιότητας συντήρησης του Δήμου,
- ζητήματα που αφορούν την αποκατάσταση της κυκλοφορίας των οδών που οδηγούν σε Νοσοκομεία, Κέντρα Υγείας, Αεροδρόμια, Λιμάνια, Σχολικά συγκροτήματα, κλπ.,

Το Γραφείο Πολιτικής Προστασίας του Δήμου Ορεστιάδας, που λαμβάνει από την Μονάδα Εμπλεκόμενων Φορέων (Unit3 -COMPRES) του Ε.Σ.Κ.Ε.ΔΙ.Κ τα ιδιαίτερα προειδοποιητικά σήματα, με συνημμένα τα Έκτακτα Δελτία Επιδείνωσης Καιρού (ΕΔΕΚ) και τα Έκτακτα Δελτία Πρόγνωσης Επικίνδυνων Καιρικών Φαινομένων (ΕΔΠΕΚΦ), που εκδίδονται από την ΕΜΥ, θα πρέπει άμεσα να ενημερώνουν τους επικεφαλής χειμερινής συντήρησης, προκειμένου να τίθενται σε κατάσταση αυξημένης ετοιμότητας, στην οποία θα πρέπει να συμπεριλαμβάνονται και τα ιδιωτικά μέσα που τελούν υπό καθεστώς προγραμματισμένης μίσθωσης.

Στο ΣΤΟ να κληθούν και εκπρόσωποι της οικείας ΔΕΥΑ (Δημοτική Επιχείρηση Ύδρευσης και Αποχέτευσης), προκειμένου να ενημερώσουν σχετικά με θέματα προστασίας του δικτύου ύδρευσης από την επικράτηση χιονοπτώσεων και παγετού.

Τέλος, στα ΣΤΟ κρίνεται σκόπιμο να μετέχουν και εκπρόσωποι των φορέων εκτέλεσης συγκοινωνιακού έργου (αστικές και υπεραστικές συγκοινωνίες, δημοτική συγκοινωνία, κλπ) προκειμένου να ενημερώσουν σχετικά με θέματα που αφορούν την λήψη μέτρων για την αντιμετώπιση χιονοπτώσεων και παγετού στους υπαίθριους χώρους των αμαξοστασίων και στις συνδεδεμένες οδούς αυτών με το

λοιπό οδικό δίκτυο, καθώς και για τις συγκοινωνιακές γραμμές που εξυπηρετούν Νοσοκομεία, Κέντρα Υγείας, Αεροδρόμια, Λιμάνια, Σχολικά συγκροτήματα, κλπ.

Στην συνέχεια, οι αποφάσεις και τα πρακτικά του ΣΤΟ διαβιβάζονται, με ευθύνη των γραμματέων των ΣΤΟ, στα Γραφεία Πολιτικής Προστασίας του Δήμου Ορεστιάδας, στους εκπροσωπούμενους στα Σ.Ο.Π.Π. φορείς, στη Δ/ση Πολιτικής Προστασίας της οικείας Περιφέρειας Αν. Μακεδονίας και Θράκης και στη Δ/ση Πολιτικής Προστασίας της οικείας Αποκεντρωμένης Διοίκησης Μακεδονίας – Θράκης, για την ενημέρωση του Περιφερειάρχη και του Συντονιστή Αποκεντρωμένης Διοίκησης, αντίστοιχα, στο πλαίσιο της αμοιβαίας συνεργασίας και διαλειτουργικότητας μεταξύ των φορέων Τοπικής Αυτοδιοίκησης.

Ο Δήμαρχος Ορεστιάδας, βάσει των πρακτικών του Συντονιστικού Τοπικού Οργάνου Πολιτικής Προστασίας (ΣΤΟ) του Δήμου, θα προχωρήσει στην ιεράρχηση και δρομολόγηση, κατά το μέρος που τον αφορά, των μέτρων, έργων και δράσεων που προτάθηκαν στο ανωτέρω Συντονιστικό Τοπικό Όργανο.

Οι εκπροσωπούμενοι στο ΣΤΟ φορείς, βάσει των πρακτικών του Συντονιστικού Τοπικού Οργάνου (ΣΤΟ) του Δήμου Ορεστιάδας, θα προχωρήσουν στη δρομολόγηση, κατά το μέρος που τους αφορά, των μέτρων, έργων και δράσεων που γνωστοποίησαν ότι θα υλοποιήσουν στο ανωτέρω Συντονιστικό Τοπικό Όργανο.

### **3.3 Δράσεις αυξημένης ετοιμότητας του Δήμου Ορεστιάδας για τις περιοχές που προβλέπεται από την ΕΜΥ η εκδήλωση χιονοπτώσεων και παγετού**

Για τις περιοχές που προβλέπεται από την Εθνική Μετεωρολογική Υπηρεσία (Ε.Μ.Υ.) η εκδήλωση έντονων ή και επικίνδυνων καιρικών φαινομένων, όπως χιονοπτώσεις και παγετός κτλ, σύμφωνα με τα Έκτακτα Δελτία Επιδείνωσης Καιρού (ΕΔΕΚ) και τα Έκτακτα Δελτία Πρόγνωσης Επικίνδυνων Καιρικών Φαινομένων (ΕΔΠΕΚΦ), η αυξημένη ετοιμότητα του Δήμου Ορεστιάδας αφορά κατά κύριο λόγο τις παρακάτω δράσεις:

- Ετοιμότητα του προσωπικού και των μέσων του Δήμου Ορεστιάδας για την άμεση αντιμετώπιση εκτάκτων αναγκών και την άμεση/βραχεία διαχείριση των συνεπειών από την εκδήλωση χιονοπτώσεων και παγετού.
- Την ενημέρωση των κατοίκων, αγροτών και κτηνοτρόφων με βάση τα δελτία πρόγνωσης καιρού της Ε.Μ.Υ. και την παροχή οδηγιών για τη λήψη μέτρων αυτοπροστασίας από ενδεχόμενους κινδύνους που συνδέονται με την εκδήλωση χιονοπτώσεων και παγετού.
- Ετοιμότητα για την διάθεση κατάλληλων κλειστών θερμαινόμενων κτηριακών υποδομών για την προστασία των αστέγων με δημόσιες ανακοινώσεις.

- Συγκρότηση συνεργείων υπερωριακής απασχόλησης πέραν του ωραρίου ή απογευματινή απασχόλησης πέραν του ωραρίου ή κατά νυχτερινές ώρες, τις Κυριακές και εξαιρέσιμες ημέρες από υπαλλήλους των Υπηρεσιών τους, όπου κρίνεται σκόπιμο για την αντιμετώπιση της κατάστασης εντός των διαθέσιμων πιστώσεων του προϋπολογισμού τους, σε περίπτωση κήρυξης επαπειλούμενων περιοχών σε κατάσταση ειδικής κινητοποίησης πολιτικής προστασίας (άρθρο 26 του ν.4662/2020 (Α' 27) σύμφωνα με το άρθρο 23 Ν. 4915/22 ΦΕΚ 63 Α').

Στις περιπτώσεις που η ΕΜΥ εκδώσει Έκτακτα Δελτία Επιδείνωσης Καιρού (ΕΔΕΚ) και Έκτακτα Δελτία Πρόγνωσης Επικίνδυνων Καιρικών Φαινομένων (ΕΔΠΕΚΦ), αυτά διαβιβάζονται από την Μονάδα Εμπλεκόμενων Φορέων (Unit3 -COMPRES) του Ε.Σ.Κ.Ε.ΔΙ.Κ με ιδιαίτερο προειδοποιητικό σήμα προς όλους τους εμπλεκόμενους φορείς, προκειμένου να τεθούν οι φορείς σε κατάσταση ετοιμότητας πολιτικής προστασίας, στο πλαίσιο της αρμοδιότητας του Γενικού Γραμματέα Πολιτικής Προστασίας για το συντονισμό του έργου Πολιτικής Προστασίας, σε όλες τις φάσεις του κύκλου των καταστροφών και απειλών (άρθρο 30, παρ. 2α' του Ν.4662/2020), για την αντιμετώπιση εκτάκτων αναγκών λόγω πρόβλεψης επικίνδυνων καιρικών φαινομένων, όπως οι χιονοπτώσεις και ο παγετός, κλπ.

Νοείται ότι τα επίπεδα ετοιμότητας των Δήμων βάσει των Έκτακτων Δελτίων Επιδείνωσης Καιρού (ΕΔΕΚ) ή των Έκτακτων Δελτίων Πρόγνωσης Επικίνδυνων Καιρικών Φαινομένων (ΕΔΠΕΚΦ), οι συγκεκριμένες ενέργειες και η λήψη μέτρων καθορίζεται από τον σχεδιασμό τους.

Επισημαίνεται ότι τα Γραφεία Πολιτικής Προστασίας των Δήμων, που λαμβάνουν από την Μονάδα Εμπλεκόμενων Φορέων (Unit3 -COMPRES) του Ε.Σ.Κ.Ε.ΔΙ.Κ τα ιδιαίτερα προειδοποιητικά σήματα, με συνημμένα τα Έκτακτα Δελτία Επιδείνωσης Καιρού (ΕΔΕΚ) και τα Έκτακτα Δελτία Πρόγνωσης Επικίνδυνων Καιρικών Φαινομένων (ΕΔΠΕΚΦ), που εκδίδονται από την ΕΜΥ, θα πρέπει άμεσα να ενημερώνουν τους επικεφαλής χειμερινής συντήρησης, προκειμένου να τίθενται σε κατάσταση αυξημένης ετοιμότητας, στην οποία θα πρέπει να συμπεριλαμβάνονται και τα ιδιωτικά μέσα που τελούν υπό καθεστώς προγραμματισμένης μίσθωσης.

Σημειώνεται ότι στις περιπτώσεις που η ΕΜΥ εκδώσει Έκτακτο Δελτίο Επιδείνωσης Καιρού (ΕΔΕΚ) ή Έκτακτο Δελτίο Πρόγνωσης Επικίνδυνων Καιρικών Φαινομένων (ΕΔΠΕΚΦ), ο Γενικός Γραμματέας Πολιτικής Προστασίας δύναται να ενεργοποιήσει την γεωστοχευμένη προειδοποίηση πολιτών μέσω μηνύματος «112», στο πλαίσιο της ενημέρωσης των πολιτών για τη λήψη μέτρων αυτοπροστασίας από τα έντονα καιρικά φαινόμενα.

Η έκδοση γεωστοχευμένης προειδοποίησης πολιτών μέσω μηνύματος «112» από τη Μονάδα Ευρωπαϊκού Αριθμού έκτακτης Ανάγκης (Unit 5-112)» του Ε.Σ.Κ.Ε.ΔΙ.Κ. του Αρχηγείου Πυροσβεστικού Σώματος, σε περιπτώσεις πρόβλεψης έντονων καιρικών φαινομένων, είναι επικουρική των Δελτίων Τύπου που εκδίδει η ΓΓΠΠ και έχει σαν σκοπό την ενημέρωση των πολιτών για την εκδήλωσή τους και την

ευαισθητοποίησή τους για την λήψη μέτρων αυτοπροστασίας από ενδεχόμενα καταστροφικά φαινόμενα.

Νοείται ότι για την πλήρη αξιοποίηση της γεωστοχευμένης προειδοποίησης πολιτών μέσω μηνύματος «112» σε περιπτώσεις πρόβλεψης έντονων καιρικών φαινομένων, θα πρέπει να υπάρχει, στο πλαίσιο των δυνατοτήτων πρόβλεψης των καιρικών φαινομένων, ακριβής χωρικός προσδιορισμός των περιοχών που αναμένεται να πληγούν, χρονικός προσδιορισμός της έναρξης και λήξης των φαινομένων στις περιοχές αυτές, καθώς και η προβλεπόμενη ένταση των φαινομένων.

#### **3.4 Δράσεις του Δήμου Ορεστιάδας για την αντιμετώπιση εκτάκτων αναγκών μετά την εκδήλωση Χιονοπτώσεων και Παγετού.**

Άμεσα μετά την εκδήλωση χιονοπτώσεων και παγετού εντός των διοικητικών ορίων του Δήμου και την πρώτη ενημέρωσή του, ο Δήμαρχος Ορεστιάδας, ως Αποκεντρωμένο Όργανο Πολιτικής Προστασίας, στα πλαίσια του θεσμικού του ρόλου για την αντιμετώπιση εκτάκτων αναγκών που μπορεί να προκύψουν από χιονοπτώσεις και παγετό, επικοινωνεί με τις κατά τόπους αρμόδιες υπηρεσίες της ΕΛ.ΑΣ. και του ΠΣ, τους αρμόδιους Αντιδημάρχους, τους Προέδρους των Τοπικών Κοινοτήτων και τον πρόεδρο της οικείας Δ.Ε.Υ.Α., προκειμένου να εκτιμήσουν τις επιπτώσεις από την εκδήλωση χιονοπτώσεων και παγετού.

Ο Δήμαρχος Ορεστιάδας εκτιμώντας τις επιπτώσεις, όπως αυτές διαμορφώνονται από τις πληροφορίες που έχουν συλλέξει ή από νεότερες πληροφορίες που ακολουθούν την εξέλιξη των χιονοπτώσεων και του παγετού, κινητοποιούν δια των Γραφείων Πολιτικής Προστασίας των Δήμων, το επιχειρησιακά εμπλεκόμενο δυναμικό και τα μέσα πολιτικής προστασίας του Δήμου, προκειμένου να δρομολογήσουν δράσεις που συνδέονται με:

- Την περαιτέρω συλλογή πληροφοριών σχετικά με την επικρατούσα κατάσταση και τις επηρεαζόμενες περιοχές εντός των διοικητικών ορίων του Δήμου Ορεστιάδας, σε συνεργασία με τις κατά τόπους υπηρεσίες της ΕΛ.ΑΣ., του Π.Σ. και του Ε.Κ.Α.Β., για την άμεση παροχή βοήθειας στους πληγέντες και την άμεση δρομολόγηση δράσεων πολιτικής προστασίας
- Την ενημέρωση του Περιφερειάρχη Ανατολικής Μακεδονίας και Θράκης και του αρμόδιου Αντιπεριφερειάρχη Περιφερειακής Ενότητας Έβρου, στο πλαίσιο συντονισμού και ιεράρχησης δράσεων πολιτικής προστασίας στην αντιμετώπιση εκτάκτων αναγκών και την άμεση/βραχεία διαχείριση των συνεπειών.
- Ενημέρωση του ΕΣΚΕΔΙΚ σχετικά με την εξέλιξη των δράσεων του Δήμου Ορεστιάδας, για την αντιμετώπιση εκτάκτων αναγκών και τη διαχείριση των συνεπειών.
- Την εξασφάλιση της επικοινωνίας με τους λοιπούς επιχειρησιακά εμπλεκόμενους φορείς (Π.Σ., ΕΛ.ΑΣ, κλπ.).



- Την κινητοποίηση των αρμοδίων υπηρεσιών χειμερινής συντήρησης του Δήμου για τον κατά προτεραιότητα αποχιονισμό τμημάτων του οδικού δικτύου αρμοδιότητας του Δήμου, κατόπιν σχετικού αιτήματος των φορέων (Π.Σ., ΕΚΑΒ, ΔΕΔΔΗΕ, κλπ) που επιχειρούν για διάσωση και απεγκλωβισμό ατόμων, παροχή ιατρικής βοήθειας, αποκατάσταση βλαβών, κλπ.
- Την υποστήριξη του έργου των λοιπών επιχειρησιακά εμπλεκόμενων φορέων (Π.Σ., ΕΛ.ΑΣ., Δήμοι, ΔΕΔΔΗΕ, κλπ), κατόπιν σχετικού αιτήματος, με τη διάθεση ίδιων μέσων ή μέσων που δύναται να εξασφαλίσει δια του Μητρώου Εργοληπτών για την αντιμετώπιση εκτάκτων αναγκών του Δήμου σε περίπτωση που τα άμεσα διαθέσιμα μέσα του Δήμου Ορεστιάδας δεν επαρκούν.
- Την ενεργοποίηση του Μητρώου Εργοληπτών για την αντιμετώπιση εκτάκτων αναγκών του Δήμου Ορεστιάδας για την διάθεση επιπλέον πόρων στις αρμόδιες υπηρεσίες χειμερινής συντήρησης του Δήμου, σε περίπτωση που τα διαθέσιμα μέσα και τα υλικά του προγράμματος χειμερινής συντήρησης δεν επαρκούν για την άμεση αντιμετώπιση χιονοπτώσεων και παγετού στο οδικό δίκτυο αρμοδιότητας του Δήμου.
- Τον έλεγχο του δικτύου παροχής πόσιμου νερού (υδραγωγείο, δίκτυο διανομής, κλπ) από τους αρμόδιους φορείς ύδρευσης του Δήμου (Δ.Ε.Υ.Α.) και τη λήψη μέτρων για τη διασφάλιση της ποιότητας του πόσιμου νερού, σύμφωνα και με τα προβλεπόμενα στα Δ1δ/ ΓΠ οικ.8565/16-11-2017 - ΑΔΑ: Ψ3ΝΥ465ΦΥΟ-ΥΜ4 και Δ1/ΓΠοικ.53542/17-07-2019 Εγκύκλιος- «Λήψη μέτρων διασφάλισης της Δημόσιας Υγείας μετά από έντονα καιρικά και πλημμυρικά φαινόμενα» έγγραφα του Υπουργείου Υγείας.
- Τη διάθεση κατάλληλων κλειστών θερμαινόμενων κτηριακών υποδομών για την προστασία των αστέγων και σχετική ενημέρωσή τους με δημόσιες ανακοινώσεις.
- Τη διασφάλιση λειτουργίας των υπηρεσιών του Δήμου Ορεστιάδας μετά την εκδήλωση χιονοπτώσεων και παγετού και την εξασφάλιση της επικοινωνίας με τους λοιπούς επιχειρησιακά εμπλεκόμενους φορείς.
- Την υποβολή αιτήματος προς τον Περιφερειάρχη Αν. Μακεδονίας και Θράκης ή τον Συντονιστή της Αποκεντρωμένης Διοίκησης Μακεδονίας - Θράκης για την κήρυξη του Δήμου ή περιοχών αυτού σε κατάσταση έκτακτης ανάγκης Πολιτικής Προστασίας.
- Την έκδοση απόφασης διακοπής μαθημάτων, λόγων εκτάκτων συνθηκών εντός των διοικητικών ορίων του Δήμου (αρθ. 94 παρ. 4.27 του Ν.3852/2010) σε συνεργασία με την οικεία Περιφερειακή Διεύθυνση Πρωτοβάθμιας και Δευτεροβάθμιας Εκπαίδευσης και τον Περιφερειάρχη Αν. Μακεδονίας – Θράκης,
- Τη σύγκληση του ΣΤΟ σε ασφαλή χώρο, εφόσον κρίνεται αναγκαίο για την υποβοήθηση του έργου του Δημάρχου σύμφωνα με την παράγραφο 3.6 του παρόντος,

- Την υποβολή αιτήματος συνδρομής με υλικά και μέσα προς ενίσχυση του έργου του Δήμου Ορεστιάδας στην αντιμετώπιση εκτάκτων αναγκών και διαχείριση των συνεπειών από την εκδήλωση χιονοπτώσεων και παγετού, προς την Δ/ση Πολιτικής Προστασίας της Περιφέρειας Αν. Μακεδονίας – Θράκης. Ειδικότερα, όταν το αίτημα συνδρομής αφορά φορείς της κεντρικής διοίκησης (Υπουργείο Εθνικής Άμυνας, Υπουργείο Υγείας, κλπ), αυτό δρομολογείται δια της Μονάδας Εμπλεκομένων Φορέων (Unit3 -COMPRES) του Ε.Σ.Κ.Ε.ΔΙ.Κ.
- ενημέρωση του κοινού για δράσεις πολιτικής προστασίας που έχουν δρομολογηθεί σε επίπεδο Δήμου και τη λήψη μέτρων αυτοπροστασίας από κινδύνους που προέρχονται από έντονα καιρικά φαινόμενα (χιονοπτώσεις και παγετός) ή άλλα επαγόμενα φαινόμενα (κατολισθήσεις, κλπ),
- την ενεργοποίηση εθελοντικών οργανώσεων πολιτικής προστασίας που δραστηριοποιούνται στο Δήμο για υποστηρικτικές δράσεις στο έργο του Δήμου Ορεστιάδας,
- Ό,τι άλλο κρίνεται απαραίτητο για την αντιμετώπιση εκτάκτων αναγκών λόγω εκδήλωσης χιονοπτώσεων και παγετού, στο πλαίσιο των αρμοδιοτήτων τους.

Νοείται ότι αιτήματα των αρμόδιων υπηρεσιών χειμερινής συντήρησης του Δήμου Ορεστιάδας (Διευθύνουσες Υπηρεσίες), για την πέρα των προβλεπομένων από το σχεδιασμό τους κάλυψη αναγκών σε υλικά και μέσα για τον αποχιονισμό και την αντιμετώπιση παγετού στο οδικό δίκτυο αρμοδιότητάς τους, απευθύνεται πρωτίστως στις οριζόμενες «Προϊστάμενες Αρχές» ή «Εποπτεύουσες Αρχές» σύμφωνα με τις διατάξεις που ισχύουν για την εκτέλεση δημοσίων έργων. Σε περιπτώσεις εκτάκτων αναγκών, που τα διαθέσιμα μέσα και τα υλικά του προγράμματος χειμερινής συντήρησης δεν επαρκούν για την άμεση αντιμετώπιση χιονοπτώσεων και παγετού στο οδικό δίκτυο αρμοδιότητας του Δήμου Ορεστιάδας, οι αρμόδιες υπηρεσίες χειμερινής συντήρησης των Δήμου δύναται να αιτηθούν από τα οικεία Γραφεία Πολιτικής Προστασίας την ενεργοποίηση του Μητρώου Εργοληπτών για την αντιμετώπιση εκτάκτων αναγκών του Δήμου για την διάθεση επιπλέον πόρων.

Το έργο του Δημάρχου στην αντιμετώπιση εκτάκτων αναγκών και την άμεση/βραχεία διαχείριση των συνεπειών υποστηρίζεται από το γραφείο Πολιτικής Προστασίας του Δήμου, το οποίο με εντολή Δημάρχου συντονίζει το έργο της διάθεσης του απαραίτητου δυναμικού και μέσων εντός των ορίων του οικείου Δήμου.

### **3.5 Δράσεις του Δήμου Ορεστιάδας στην άμεση/βραχεία διαχείριση συνεπειών μετά την εκδήλωση Χιονοπτώσεων και Παγετού.**

Στο πλαίσιο του παρόντος Σχεδίου Αντιμετώπισης Εκτάκτων Αναγκών και Άμεσης/Βραχείας Διαχείρισης των Συνεπειών από την Εκδήλωση Χιονοπτώσεων και Παγετού του Δήμου Ορεστιάδας, η άμεση/βραχεία διαχείριση συνεπειών από τον Δήμο Ορεστιάδας συνδέεται με δράσεις που αφορούν:

- την δρομολόγηση δράσεων για την παροχή βοήθειας (φαρμακευτικό υλικό, καύσιμα, τρόφιμα, είδη πρώτης ανάγκης) σε κατοίκους που έχουν αποκλειστεί λόγω πολυήμερης διακοπής της κυκλοφορίας στο οδικό δίκτυο εξαιτίας χιονοπτώσεων και παγετού, με την συνδρομή του Π.Σ.,
- την προσωρινή φιλοξενία των πολιτών σε στεγασμένους θερμαινόμενους χώρους (τουριστικά καταλύματα, κλπ) που λόγω χιονοπτώσεων και παγετού η διαμονή στις κατοικίες τους έχει καταστεί αδύνατη, λόγω πολυήμερης διακοπής δικτύων παροχής ηλεκτρικού ρεύματος και ύδρευσης, ιδίως σε ορεινές και απομακρυσμένες περιοχές,
- την αποκατάσταση βλαβών στο δίκτυο ύδρευσης και αποχέτευσης,
- την υποβολή αιτήματος για κήρυξη των πληγέντων περιοχών του Δήμου (Τοπικές Κοινότητες, Δημοτικά Διαμερίσματα) σε Κατάσταση Έκτακτης Ανάγκης Πολιτικής Προστασίας λόγω χιονοπτώσεων και παγετού, σύμφωνα με τις κατευθυντήριες οδηγίες της ΓΓΠΠ (Α2535/29-11-2022 έγγραφο της Δ/νσης Σχεδιασμού Αντιμετώπισης Εκτάκτων Αναγκών της ΓΓΠΠ - ΑΔΑ: Ψ3ΡΑ46ΝΠΙΘ-6ΑΚ),
- ό,τι άλλο κρίνεται απαραίτητο για την αντιμετώπιση εκτάκτων αναγκών από την εκδήλωση χιονοπτώσεων και παγετού, στο πλαίσιο των αρμοδιοτήτων τους.

Το έργο του Δημάρχου στην αντιμετώπιση εκτάκτων αναγκών και την άμεση/βραχεία διαχείριση των συνεπειών υποστηρίζεται από το γραφείο Πολιτικής Προστασίας του Δήμου, το οποίο με εντολή Δημάρχου συντονίζει το έργο της διάθεσης του απαραίτητου δυναμικού και μέσων εντός των ορίων του οικείου Δήμου.

Πέραν των ανωτέρω, οι αρμόδιες υπηρεσίες των Δήμων σε συνεργασία με την Δ/νση Δημόσιας Υγείας της Περιφερειακής Ενότητας Έβρου (Δ.ΥΓ2/49487/5-8-2011 έγγραφο του ΥΥΚΑ, Δ1δ/ ΓΠ οικ.8565/16-11-2017 - ΑΔΑ: Ψ3ΝΥ465ΦΥΟ-ΥΜ4 Εγκύκλιο του Υπουργείου Υγείας) προβαίνουν άμεσα σε υγειονομικό έλεγχο λειτουργίας των συστημάτων ύδρευσης στις πληγείσες περιοχές, για τη διασφάλιση της ποιότητας του πόσιμου ύδατος. Σε περίπτωση που διαπιστωθούν φθορές ή βλάβες στο δίκτυο ύδρευσης αρμοδιότητάς τους, αυτές αντιμετωπίζονται άμεσα σύμφωνα και με τα προβλεπόμενα στα Δ1δ/ ΓΠ οικ.8565/16-11-2017 - ΑΔΑ: Ψ3ΝΥ465ΦΥΟ-ΥΜ4 και Δ1/ΓΠοικ.53542/17-07-2019 Εγκύκλιος «Λήψη μέτρων διασφάλισης της Δημόσιας Υγείας μετά από έντονα καιρικά και πλημμυρικά φαινόμενα» έγγραφα του Υπουργείου Υγείας.

Νοείται ότι η περαιτέρω μεσοπρόθεσμη και μακροπρόθεσμη διαχείριση των συνεπειών, που έχει ως αντικείμενο τη λεπτομερή καταγραφή της έκτασης των ζημιών, τη χορήγηση δανείων και ενισχύσεων σε πληγέντες, κλπ., δρομολογείται από ειδικότερες νομοθεσίες, καθώς και κυβερνητικές αποφάσεις, όπου αυτό κρίνεται απαραίτητο.

### **3.6 Σύγκληση Συντονιστικών Τοπικών Οργάνων του Δήμου Ορεστιάδας (ΣΤΟ) μετά την εκδήλωση Χιονοπτώσεων και Παγετού, για την αντιμετώπιση εκτάκτων αναγκών και την άμεση/βραχεία διαχείριση των συνεπειών**

Μετά την εκδήλωση χιονοπτώσεων και παγετού, ο Δήμαρχος δύναται προς υποβοήθηση του έργου του να συγκαλεί το Συντονιστικό Τοπικό Όργανο (Σ.Τ.Ο.) με σκοπό τον καλύτερο συντονισμό των φορέων που εμπλέκονται σε επίπεδο Δήμου σε δράσεις πολιτικής προστασίας για την αντιμετώπιση εκτάκτων αναγκών και την άμεση/βραχεία διαχείριση των συνεπειών.

Ειδικότερα, στα ανωτέρω ΣΤΟ του Δήμου Ορεστιάδας κρίνεται σκόπιμο να εξετάζονται πρωτίστως θέματα σχετικά:

- με την παροχή στοιχείων από όλους τους αρμόδιους συμμετέχοντες φορείς για την πορεία εξέλιξης του καταστροφικού φαινομένου καθώς για τις συνέπειές του, κατά το μέρος που τους αφορά και εμπλέκονται,
- με την αμοιβαία ενημέρωση για την διαθεσιμότητα δυναμικού και μέσων των φορέων που εκπροσωπούνται σ' αυτό για την υλοποίηση των δράσεων και μέτρων πολιτικής προστασίας για την αντιμετώπιση εκτάκτων αναγκών και την άμεση/βραχεία διαχείριση των συνεπειών,
- με την διάθεση προσωπικού και μέσων για την αντιμετώπιση εκτάκτων αναγκών και την άμεση/βραχεία διαχείριση των συνεπειών, σε επίπεδο Δήμου, με βάση τις ανάγκες, όπως αυτές καταγράφονται και ιεραρχούνται από τους συμμετέχοντες στο Σ.Τ.Ο.,
- με τη συνδρομή των συμμετεχόντων φορέων στο Σ.Τ.Ο. στην παροχή βοήθειας (φαρμακευτικό υλικό, καύσιμα, τρόφιμα, είδη πρώτης ανάγκης) σε κατοίκους που έχουν αποκλειστεί λόγω πολυήμερης διακοπής της κυκλοφορίας στο οδικό δίκτυο εξαιτίας χιονοπτώσεων και παγετού,
- με ζητήματα που συνδέονται με την προσωρινή φιλοξενία των πολιτών σε στεγασμένους θερμαινόμενους χώρους (τουριστικά καταλύματα, κλπ) που λόγω χιονοπτώσεων και παγετού η διαμονή στις κατοικίες τους έχει καταστεί αδύνατη, λόγω πολυήμερης διακοπής δικτύων παροχής ηλεκτρικού ρεύματος και ύδρευσης, ιδίως σε ορεινές και απομακρυσμένες περιοχές,
- με την ενεργοποίηση εθελοντικών οργανώσεων πολιτικής προστασίας που δραστηριοποιούνται στο Δήμο Ορεστιάδας για υποστηρικτικές δράσεις στο έργο του Δήμου,
- με ζητήματα που συνδέονται με την επικοινωνία και την ροή πληροφοριών μεταξύ των εμπλεκόμενων φορέων,
- καθώς και ό,τι άλλο κρίνεται απαραίτητο για την αντιμετώπιση εκτάκτων αναγκών και την άμεση/βραχεία διαχείριση των συνεπειών από την εκδήλωση χιονοπτώσεων και παγετού.

Επισημαίνεται ότι μετά την έκδοση της Υπουργικής Απόφασης ρύθμισης λειτουργίας των Συντονιστικών Οργάνων Πολιτικής Προστασίας (Σ.Ο.Π.Π.) των Περιφερειακών Ενοτήτων των Περιφερειών της Χώρας, η Δ/νση Σχεδιασμού και Αντιμετώπισης Εκτάκτων Αναγκών της Γ.Γ.Π.Π., με στόχο τη δημιουργία ενός ολοκληρωμένου και διαλειτουργικού κανονιστικού πλαισίου δράσης όλων των συντονιστικών οργάνων πολιτικής προστασίας τόσο σε επίπεδο Περιφέρειας όσο και σε επίπεδο Δήμου, συντάξε υπόδειγμα Κανονισμού Λειτουργίας των Συντονιστικών Τοπικών Οργάνων Πολιτικής Προστασίας των Δήμων της Χώρας (ΣΤΟ), προκειμένου να χρησιμοποιηθεί ως πρότυπο για τη σύνταξη των Κανονισμών Λειτουργίας των Συντονιστικών Τοπικών Οργάνων των Δήμων.

Στο πλαίσιο αυτό η ΓΓΠΠ εξέδωσε το 9032/14-12-2016 έγγραφό της, με το οποίο καλούσε τους Δημάρχους όπως με σχετική εντολή τους προς τα οικεία Γραφεία Πολιτικής Προστασίας, να συντάξουν τους Κανονισμούς Λειτουργίας των οικείων Συντονιστικών Τοπικών Οργάνων, σύμφωνα με το ανωτέρω υπόδειγμα, λαμβάνοντας υπόψη τις αποφάσεις συγκρότησης των αντίστοιχων ΣΤΟ, καθώς και τις τοπικές ιδιαιτερότητες (νησιωτικότητα, κλπ).

## ΜΕΡΟΣ 4

### ΣΥΣΤΗΜΑ ΚΙΝΗΤΟΠΟΙΗΣΗΣ ΠΟΛΙΤΙΚΗΣ ΠΡΟΣΤΑΣΙΑΣ ΔΗΜΟΥ ΟΡΕΣΤΙΑΔΑΣ

#### ΜΕΡΟΣ 4. ΣΥΣΤΗΜΑ ΚΙΝΗΤΟΠΟΙΗΣΗΣ ΠΟΛΙΤΙΚΗΣ ΠΡΟΣΤΑΣΙΑΣ ΔΗΜΟΥ ΟΡΕΣΤΙΑΔΑΣ

##### 4.1 Προπαρασκευαστικές δράσεις του Δήμου Ορεστιάδας

Τα προπαρασκευαστικά μέτρα και δράσεις πολιτικής προστασίας που συμβάλλουν στην ετοιμότητα του ανθρώπινου δυναμικού και των μέσων που διαθέτει ο Δήμος Ορεστιάδας για την αντιμετώπιση εκτάκτων αναγκών και την άμεση/βραχεία διαχείριση των συνεπειών από την εκδήλωση χιονοπτώσεων και Παγετού δρομολογούνται ως ακολούθως:

*Για τις ανάγκες του παρόντος Πρότυπου Σχεδίου αποδίδονται ενδεικτικά ενέργειες και δράσεις σε οργανικές μονάδες του Δήμου (Γραφείο Πολιτικής Προστασίας, Τεχνικές Υπηρεσίες, κλπ) και σε άλλα όργανα του Δήμου (Αντιδήμαρχος, Πρόεδρος Τοπικής Κοινότητας, κλπ). Νοείται ότι για το Σχέδιο Αντιμετώπισης Εκτάκτων Αναγκών Εκτάκτων Αναγκών και Άμεσης/Βραχείας Διαχείρισης Συνεπειών από την Εκδήλωση Χιονοπτώσεων και Παγετού του Δήμου Ορεστιάδας, οι δράσεις θα πρέπει να αποδοθούν στις αρμόδιες οργανικές μονάδες του Δήμου ή σε άλλα όργανα του Δήμου (Αντιδήμαρχος, Πρόεδρος Τοπικής Κοινότητας, κλπ), σύμφωνα με τον Οργανισμό Εσωτερικής Υπηρεσίας του Δήμου και τις εκάστοτε εξουσιοδοτικές πράξεις του Δημάρχου.*

##### 4.1.1 Δήμαρχος Ορεστιάδας

- **Έκδοση Απόφασης ορισμού** υπευθύνων του Γραφείου Πολιτικής Προστασίας του Δήμου Ορεστιάδας.
- **Εντολή προς το Γραφείο Πολιτικής Προστασίας του Δήμου** για τη σύνταξη ή επικαιροποίηση του Σχεδίου Αντιμετώπισης Εκτάκτων Αναγκών και Άμεσης/Βραχείας Διαχείρισης Συνεπειών από την Εκδήλωση Χιονοπτώσεων και Παγετού του Δήμου Ορεστιάδας με βάση τις οδηγίες σχεδίασης της

παραγράφου 14.2 του Γενικού Σχεδίου Αντιμετώπισης Εκτάκτων Αναγκών και Άμεσης/Βραχείας Διαχείρισης Συνεπειών από την Εκδήλωση Χιονοπτώσεων και Παγετού με την κωδική ονομασία «ΒΟΡΕΑΣ».

- **Εντολή προς τις Τεχνικές Υπηρεσίες** του Δήμου Ορεστιάδας για τη συντήρηση εξοπλισμού και μέσων που θα χρησιμοποιηθούν για την αντιμετώπιση εκτάκτων αναγκών και την άμεση/βραχεία διαχείριση των συνεπειών μετά την εκδήλωση Χιονοπτώσεων και Παγετού.
- **Εντολή προς το Γραφείο Πολιτικής Προστασίας** του Δήμου, να προβεί σε συνεργασία με τις Τεχνικές Υπηρεσίες, στην κατάρτιση μνημονίου συνεργασίας με ιδιωτικούς φορείς για την εξασφάλιση επιπλέον πόρων προς ενίσχυση του έργου τους στην αντιμετώπιση εκτάκτων αναγκών και την άμεση/βραχεία διαχείριση των συνεπειών μετά την εκδήλωση Χιονοπτώσεων και Παγετού.
- **Έκδοση απόφασης συγκρότησης** του Συντονιστικού Τοπικού Οργάνου (ΣΤΟ) του Δήμου Ορεστιάδας σύμφωνα με τα οριζόμενα στο άρθρο 13 του Ν.3013/2002.
- **Εντολή προς τους Προέδρους Τοπικών Κοινοτήτων** για την καταγραφή των μέσων και του ανθρώπινου δυναμικού, που μπορούν να συμβάλλουν στην αντιμετώπιση εκτάκτων αναγκών και την άμεση/βραχεία διαχείριση των συνεπειών μετά την εκδήλωση Χιονοπτώσεων και Παγετού, και την κοινοποίησή τους στο Γραφείο Πολιτικής Προστασίας του Δήμου.
- **Συμμετοχή στο Συντονιστικό Όργανο Πολιτικής Προστασίας** της Περιφερειακής Ενότητας Έβρου (ΣΟΠΠ), εφόσον προσκληθεί, για την επίλυση ζητημάτων συνεργασίας μεταξύ των εμπλεκόμενων φορέων στην αντιμετώπιση εκτάκτων αναγκών και την άμεση/βραχεία διαχείριση των συνεπειών μετά την εκδήλωση Χιονοπτώσεων και Παγετού.
- **Εντολή προς την Υπηρεσία Πρόνοιας** του Δήμου για την τήρηση καταλόγου των ωφελούμενων του προγράμματος «**Βοήθεια στο Σπίτι**».
- **Εντολή προς την Υπηρεσία Πρόνοιας** του Δήμου για την καταγραφή διαθέσιμων θερμαινόμενων χώρων για προστασία αστέγων.
- **Εντολή προς το Γραφείο Πολιτικής Προστασίας** του Δήμου για τη διενέργεια άσκησης Πολιτικής Προστασίας για την εκπαίδευση του προσωπικού και την αξιολόγηση της επιχειρησιακής ετοιμότητας των υπηρεσιών του Δήμου έναντι Χιονοπτώσεων και Παγετού, σύμφωνα με τις κατευθυντήριες οδηγίες της ΓΓΠΠ.
- **Εντολή προς το Γραφείο Πολιτικής Προστασίας** του Δήμου για δράσεις ενημέρωσης του κοινού για τη λήψη μέτρων πρόληψης και αυτοπροστασίας από κινδύνους που προέρχονται από την εκδήλωση Χιονοπτώσεων και Παγετού.

#### 4.1.2 Αντιδήμαρχος θεμάτων Πολιτικής Προστασίας

Συνδράμει τον Δήμαρχο στο έργο του και παρακολουθεί την υλοποίηση των προπαρασκευαστικών δράσεων πολιτικής προστασίας του Δήμου Ορεστιάδας σε συνεργασία με το Γραφείο Πολιτικής Προστασίας του Δήμου και τις λοιπές αρμόδιες οργανικές μονάδες του Δήμου.

#### 4.1.3 Γραφείο Πολιτικής Προστασίας του Δήμου Ορεστιάδας

- **Καταγραφή των επιχειρησιακά διαθέσιμων πόρων** του Δήμου, που δύνανται να διατεθούν στην αντιμετώπιση εκτάκτων αναγκών και την άμεση/βραχεία διαχείριση των συνεπειών μετά την εκδήλωση Χιονοπτώσεων και Παγετού, στο πλαίσιο εφαρμογής του παρόντος σχεδίου.
- **Σύνταξη ή επικαιροποίηση του Σχεδίου Αντιμετώπισης Εκτάκτων Αναγκών και Άμεσης/Βραχείας Διαχείρισης Συνεπειών από την Εκδήλωση Χιονοπτώσεων και Παγετού του Δήμου Ορεστιάδας** με βάση τις οδηγίες σχεδίασης της παραγράφου 14.2 του Γενικού Σχεδίου Αντιμετώπισης Εκτάκτων Αναγκών και Άμεσης/Βραχείας Διαχείρισης Συνεπειών από την Εκδήλωση Χιονοπτώσεων και Παγετού με την κωδική ονομασία «ΒΟΡΕΑΣ» και υποβολή του στην Εκτελεστική Επιτροπή του Δήμου, προκειμένου να εγκριθεί από το Δημοτικό Συμβούλιο.
- **Σύνταξη ή επικαιροποίηση μνημονίων ενεργειών**, σε συνεργασία με τις εμπλεκόμενες υπηρεσίες του Δήμου, στα οποία να προσδιορίζονται οι επιχειρησιακά υπεύθυνοι υπάλληλοι, ο ρόλος και οι δράσεις αυτών για την αντιμετώπιση εκτάκτων αναγκών εξαιτίας Χιονοπτώσεων και Παγετού. Στα πλαίσια αυτά συντάσσονται τηλεφωνικοί κατάλογοι με τηλέφωνα και θέσεις υπευθύνων των Δήμων (Παράρτημα Ι), τα οποία και κοινοποιούνται στις κατά τόπους αρμόδιες υπηρεσίες του Π.Σ. και της ΕΛ.ΑΣ.
- **Κοινοποίηση του επικαιροποιημένου Σχεδίου Αντιμετώπισης Εκτάκτων Αναγκών και Άμεσης/Βραχείας Διαχείρισης Συνεπειών από την Εκδήλωση Χιονοπτώσεων και Παγετού του Δήμου Ορεστιάδας** στις αρμόδιες κατά τόπους Διοικήσεις του Πυροσβεστικού Σώματος και της Ελληνικής Αστυνομίας, για λόγους άμεσης κινητοποίησης και πληρέστερης ενημέρωσής τους.
- **Έλεγχος της λειτουργίας** του συστήματος επικοινωνίας και ροής πληροφοριών για τη διασφάλιση της ικανότητας ασφαλούς ανταλλαγής πληροφοριών μεταξύ των εμπλεκόμενων Φορέων καθώς και της λήψης αποφάσεων.
- **Εξασφάλιση επικοινωνίας** με το Κέντρο Επιχειρήσεων της Γενικής Γραμματείας Πολιτικής Προστασίας και των λοιπών εμπλεκόμενων φορέων σε τοπικό επίπεδο.
- **Κατάρτιση, σε συνεργασία με τις Τεχνικές Υπηρεσίες του Δήμου, μνημονίου συνεργασίας** με ιδιωτικούς φορείς με την μορφή Μητρώου Εργοληπτών (εταιρειών – φυσικών προσώπων), για την εξασφάλιση επιπλέον πόρων προς ενίσχυση του έργου του Δήμου στην αντιμετώπιση εκτάκτων



αναγκών και τη διαχείριση των συνεπειών λόγω Χιονοπτώσεων και Παγετού, για την περίπτωση που δεν επαρκούν οι πόροι του Δήμου.

- **Μέριμνα για τη σύγκληση του Συντονιστικού Τοπικού Οργάνου (ΣΤΟ)** του Δήμου κατόπιν εντολής του Δημάρχου.
- **Ενημέρωση του κοινού** για τη λήψη μέτρων πρόληψης και αυτοπροστασίας από κινδύνους που προέρχονται από χιονοπτώσεις και παγετό, με βάση τις κατευθυντήριες οδηγίες και το έντυπο υλικό που έχουν εκδοθεί από την ΓΓΠΠ.
- **Προγραμματισμός διενέργειας άσκησης Πολιτικής Προστασίας** για την εκπαίδευση του προσωπικού και την αξιολόγηση της επιχειρησιακής ετοιμότητας των υπηρεσιών του Δήμου για την αντιμετώπιση εκτάκτων αναγκών και την άμεση/βραχεία διαχείριση των συνεπειών από την εκδήλωση Χιονοπτώσεων και Παγετού, σύμφωνα με τις κατευθυντήριες οδηγίες της ΓΓΠΠ.
- **Τήρηση αρχείου με τις Εθελοντικές Οργανώσεις** του Δήμου Ορεστιάδας.

#### 4.1.4 Τεχνικές Υπηρεσίες του Δήμου Ορεστιάδας

- **Συντήρηση εξοπλισμού και μέσων** που θα χρησιμοποιηθούν για την αντιμετώπιση εκτάκτων αναγκών και την άμεση/βραχεία διαχείριση των συνεπειών από την εκδήλωση Χιονοπτώσεων και Παγετού
- **Συνεργασία με το Γραφείο Πολιτικής Προστασίας του Δήμου στην κατάρτιση μνημονίου συνεργασίας με ιδιωτικούς φορείς** για την εξασφάλιση επιπλέον πόρων προς ενίσχυση του έργου του Δήμου στην αντιμετώπιση εκτάκτων αναγκών και τη διαχείριση των συνεπειών λόγω Χιονοπτώσεων και Παγετού, για την περίπτωση που δεν επαρκούν οι πόροι του Δήμου.
- **Συνεργασία με το Γραφείο Πολιτικής Προστασίας του Δήμου στην καταγραφή των επιχειρησιακά διαθέσιμων μέσων** που διαθέτει ο Δήμος.

#### 4.1.5 Υπηρεσία Πρόνοιας του Δήμου Ορεστιάδας

- **Τήρηση καταλόγου** των ωφελούμενων του προγράμματος «Βοήθεια στο Σπίτι» του Δήμου Ορεστιάδας.
- **Καταγραφή** διαθέσιμων θερμαινόμενων χώρων για προστασία αστέγων

#### 4.1.6 Οικονομικές Υπηρεσίες του Δήμου Ορεστιάδας

- **Μέριμνα** για την αποτελεσματική διενέργεια όλων των νόμιμων διαδικασιών που απαιτούνται για την προμήθεια υλικών, εξοπλισμού και υπηρεσιών του Δήμου Ορεστιάδας.

- **Μέριμνα** για την εξασφάλιση των οικονομικών πόρων για την υλοποίηση των δράσεων που προβλέπονται στο παρόν σχέδιο (συντήρηση και λειτουργία μηχανημάτων και εξοπλισμού, μίσθωση μηχανημάτων, πρόσληψη εποχιακού προσωπικού, προμήθεια υλικών κλπ.).

- Τήρηση αρχείου συμβάσεων του Δήμου Ορεστιάδας.

#### **4.1.7 Γραφείο Γεωργικής Ανάπτυξης του Δήμου Ορεστιάδας**

- Τήρηση αρχείου με τους κτηνοτρόφους και μελισσοκόμους που δραστηριοποιούνται στον Δήμο Ορεστιάδας

#### **4.1.8 Πρόεδροι Τοπικών Κοινοτήτων Δήμου Ορεστιάδας**

- Καταγραφή των μέσων και του ανθρώπινου δυναμικού που μπορούν να συμβάλλουν στην αντιμετώπιση εκτάκτων αναγκών και την άμεση/βραχεία διαχείριση των συνεπειών μετά την εκδήλωση Χιονοπτώσεων και Παγετού και κοινοποίησή τους στο Γραφείο Πολιτικής Προστασίας του Δήμου.

- Συνεργασία με το Γραφείο Πολιτικής Προστασίας του Δήμου Ορεστιάδας στη σύνταξη ή επικαιροποίηση του Σχεδίου Αντιμετώπισης Εκτάκτων Αναγκών και Άμεσης/Βραχείας Διαχείρισης Συνεπειών από την Εκδήλωση Χιονοπτώσεων και Παγετού του Δήμου Ορεστιάδας.

### **4.2 Προπαρασκευαστική σύγκληση Συντονιστικού Τοπικού Οργάνου του Δήμου Ορεστιάδας (ΣΤΟ) για την ετοιμότητα αντιμετώπισης κινδύνων από την εκδήλωση Χιονοπτώσεων και Παγετού**

#### **4.2.1 Δήμαρχος Ορεστιάδας**

- **Δίνει εντολή προς το Γραφείο Πολιτικής Προστασίας του Δήμου για τη σύγκληση του Συντονιστικού Τοπικού Οργάνου (ΣΤΟ)** στη φάση συνήθους ετοιμότητας. Το Συντονιστικό Τοπικό Όργανο (ΣΤΟ) συγκαλείται σε ετήσια βάση ή αν υπάρξει ανάγκη (π.χ. τροποποίηση του παρόντος σχεδίου) και συχνότερα.

- **Προεδρεύει του Συντονιστικού Τοπικού Οργάνου (ΣΤΟ)** στη φάση συνήθους ετοιμότητας για την επίλυση ζητημάτων συνεργασίας μεταξύ των εμπλεκόμενων φορέων στην αντιμετώπιση εκτάκτων αναγκών λόγω Χιονοπτώσεων και Παγετού, όπως επίσης και ζητημάτων που αφορούν τη συνεργασία με τις εθελοντικές οργανώσεις Πολιτικής Προστασίας.

- **Ιεραρχεί και δρομολογεί**, κατά το μέρος που τον αφορά, τα μέτρα, έργα και δράσεις που προτάθηκαν στο ανωτέρω Συντονιστικό Τοπικό Όργανο και κυρίως σε ότι αφορά την συντήρηση και αποκατάσταση βλαβών στο οδικό δίκτυο εντός της επικράτειας του Δήμου Ορεστιάδας, με έμφαση στο αγροτικό οδικό δίκτυο.

#### 4.2.2 Αντιδήμαρχος θεμάτων Πολιτικής Προστασίας

- **Συνδράμει τον Δήμαρχο** στο Συντονιστικό Τοπικό Όργανο (ΣΤΟ) και δύναται να τον **αντικαθιστά**, κατόπιν σχετικής εξουσιοδότησης από τον Δήμαρχο, σε περίπτωση κωλύματος ή απουσίας του.

#### 4.2.3 Γραφείο Πολιτικής Προστασίας του Δήμου Ορεστιάδας

- Συγκαλεί, κατόπιν εντολής του Δημάρχου, το Συντονιστικό Τοπικό Όργανο (ΣΤΟ) στη φάση συνήθους ετοιμότητας για την επίλυση ζητημάτων συνεργασίας μεταξύ των εμπλεκόμενων φορέων στην αντιμετώπιση εκτάκτων αναγκών από την εκδήλωση Χιονοπτώσεων και Παγετού, όπως επίσης και ζητημάτων που αφορούν τη συνεργασία με τις εθελοντικές οργανώσεις Πολιτικής Προστασίας.
- Προχωρά στη διαμόρφωση του τελικού σχεδιασμού του Δήμου Ορεστιάδας για πρόληψη και ετοιμότητα για την αντιμετώπιση κινδύνων που προέρχονται από την εκδήλωση Χιονοπτώσεων και Παγετού, σύμφωνα με τις υποδείξεις του Δημάρχου Ορεστιάδας και με βάση τα μέτρα, έργα και δράσεις που προτάθηκαν στο ανωτέρω Συντονιστικό Τοπικό Όργανο.

#### 4.2.4 Γραμματέας του Συντονιστικού Τοπικού Οργάνου του Δήμου Ορεστιάδας

Διαβιβάζει τα πρακτικά του Σ.Τ.Ο. στο Γραφείο Πολιτικής Προστασίας του Δήμου Ορεστιάδας, στους εκπροσωπούμενους στο Σ.Τ.Ο. φορείς, στη Δ/ση Πολιτικής Προστασίας της Περιφέρειας Αν. Μακεδονίας – Θράκης και στη Δ/ση Πολιτικής Προστασίας της Αποκεντρωμένης Διοίκησης Μακεδονίας – Θράκης, για την ενημέρωση του Περιφερειάρχη και του Συντονιστή Αποκεντρωμένης Διοίκησης, αντίστοιχα, στο πλαίσιο της αμοιβαίας συνεργασίας και διαλειτουργικότητας μεταξύ των φορέων Τοπικής Αυτοδιοίκησης.

### 4.3 Δράσεις αυξημένης ετοιμότητας του Δήμου Ορεστιάδας για τις περιοχές που προβλέπεται από την ΕΜΥ η εκδήλωση έντονων καιρικών φαινομένων (χιονοπτώσεων και παγετού)

#### 4.3.1 Δήμαρχος Ορεστιάδας

- **Εντολή προς το Γραφείο Πολιτικής Προστασίας του Δήμου για τη σύγκληση του Συντονιστικού Τοπικού Οργάνου (Σ.Τ.Ο.),** εφόσον κρίνει ότι είναι απαραίτητο.
- **Συμμετοχή στο Συντονιστικό Όργανο Πολιτικής Προστασίας της Περιφερειακής Ενότητας Έβρου (ΣΟΠΠ),** εφόσον προσκληθεί.
- **Εντολή για ετοιμότητα του προσωπικού και των μέσων** του Δήμου Ορεστιάδας για την άμεση αντιμετώπιση εκτάκτων αναγκών και την άμεση/βραχεία διαχείριση των συνεπειών από την εκδήλωση Χιονοπτώσεων και Παγετού.
- **Εντολή προς το Γραφείο Πολιτικής Προστασίας** του Δήμου για ενημέρωση του κοινού σε τοπικό επίπεδο, βάσει των οδηγιών αυτοπροστασίας και των δελτίων τύπου που εκδίδονται από τη Γενική

Γραμματεία Πολιτικής Προστασίας, για την λήψη μέτρων αυτοπροστασίας από τους πολίτες για την εκδήλωση έντονων καιρικών φαινομένων – χιονοπτώσεων.

- **Εντολή προς το Γραφείο Πολιτικής Προστασίας** του Δήμου για ενημέρωση σε τοπικό επίπεδο, των αγροτών, κτηνοτρόφων και μελισσοκόμων για την αναμενόμενη εκδήλωση έντονων χιονοπτώσεων και παγετού.
- **Εντολή προς το Γραφείο Πολιτικής Προστασίας** του Δήμου για έλεγχο της πορείας υλοποίησης των προπαρασκευαστικών δράσεων που προβλέπονται στο Σχέδιο Αντιμετώπισης Εκτάκτων Αναγκών και Άμεσης/Βραχείας Διαχείρισης Συνεπειών από την Εκδήλωση Χιονοπτώσεων και Παγετού του Δήμου Ορεστιάδας.
- **Εντολή προς την Υπηρεσία Πρόνοιας του Δήμου για την διάθεση** θερμαινόμενων χώρων για προστασία αστέγων

#### **4.3.2 Αντιδήμαρχος θεμάτων Πολιτικής Προστασίας**

Συνδράμει τον Δήμαρχο στο έργο του και παρακολουθεί την υλοποίηση των μέτρων αυξημένης ετοιμότητας του Δήμου Ορεστιάδας, σε συνεργασία με το Γραφείο Πολιτικής Προστασίας του Δήμου και τις λοιπές αρμόδιες οργανικές μονάδες του Δήμου.

#### **4.3.3 Γραφείο Πολιτικής Προστασίας του Δήμου Ορεστιάδας**

- **Σύγκληση του Συντονιστικού Τοπικού Οργάνου (ΣΤΟ)** κατόπιν εντολής του Δημάρχου.
- **Επικαιροποίηση καταλόγου των άμεσα διαθέσιμων επιχειρησιακών μέσων** που έχει ο Δήμος, καθώς και των **μέσων που δύνανται να διατεθούν μέσω του μνημονίου συνεργασίας** με ιδιωτικούς φορείς για την αντιμετώπιση εκτάκτων αναγκών και τη διαχείριση των συνεπειών λόγω χιονοπτώσεων και Παγετού και ενημέρωση του Δημάρχου.
- **Ενημερώνει** σε τοπικό επίπεδο, βάσει των οδηγιών αυτοπροστασίας και των δελτίων τύπου που εκδίδονται από τη Γενική Γραμματεία Πολιτικής Προστασίας, για την λήψη μέτρων αυτοπροστασίας από τους πολίτες για την εκδήλωση έντονων καιρικών φαινομένων χιονοπτώσεων και παγετών.
- **Ενημερώνει** σε τοπικό επίπεδο τους αγρότες, κτηνοτρόφους και μελισσοκόμους για την αναμενόμενη εκδήλωση έντονων καιρικών φαινομένων.
- **Υποστηρίζει την Υπηρεσία Πρόνοιας του Δήμου στην υλοποίηση της δράσης που αφορά στην διάθεση** θερμαινόμενων χώρων για προστασία αστέγων.

#### **4.4 Δράσεις του Δήμου Ορεστιάδας στην αντιμετώπιση εκτάκτων αναγκών μετά την εκδήλωση Χιονοπτώσεων και Παγετού**

##### **4.4.1 Δήμαρχος Ορεστιάδας**

- **Συντονισμός δράσεων και διάθεσης του απαραίτητου δυναμικού και μέσων**, εντός των ορίων του Δήμου Ορεστιάδας, για την αντιμετώπιση εκτάκτων αναγκών και τη διαχείριση συνεπειών λόγω Χιονοπτώσεων και Παγετού, σύμφωνα με το άρθρο 13 του Ν. 3013/2002.
- **Εντολή προς το Γραφείο Πολιτικής Προστασίας του Δήμου για άμεση κινητοποίηση** των υπαλλήλων του Γραφείου Πολιτικής Προστασίας του Δήμου, για συλλογή περαιτέρω πληροφοριών σχετικά με τις επιπτώσεις από την εκδήλωση Χιονοπτώσεων και Παγετού.
- **Εντολή προς τη Δ/ση Τεχνικών Υπηρεσιών για διάθεση προσωπικού και μέσων που διαθέτουν (μηχανήματα έργων, κλπ.)** για την αποκατάσταση βλαβών στο οδικό δίκτυο αρμοδιότητας του Δήμου, για τη διευκόλυνση της κίνησης των οχημάτων των σωστικών συνεργείων προς και από την πληγείσα περιοχή, τις νοσοκομειακές μονάδες, κλπ.
- **Συντονισμός της άμεσης υποστήριξης του έργου** των λοιπών επιχειρησιακά εμπλεκόμενων φορέων (Π.Σ., ΕΛ.ΑΣ., κλπ) στο έργο διάσωσης και απεγκλωβισμού με μέσα που διαθέτει ο Δήμος Ορεστιάδας.
- **Εντολή για συνδρομή προσωπικού και μέσων του Δήμου Ορεστιάδας** σε όμορους Δήμους μετά από σχετική συνεννόηση με τους αρμόδιους Δημάρχους.
- **Εντολή προς το Γραφείο Πολιτικής Προστασίας του Δήμου για υποβολή αιτήματος συνδρομής** με υλικά και μέσα προς ενίσχυση του έργου του Δήμου στην αντιμετώπιση εκτάκτων αναγκών και τη διαχείριση των συνεπειών από την εκδήλωση Χιονοπτώσεων και Παγετού, από όμορους Δήμους, την οικεία Περιφέρεια, Αποκεντρωμένη Διοίκηση ή το ΚΕΠΠ.
- **Εντολή προς το Γραφείο Πολιτικής Προστασίας του Δήμου** για την ενεργοποίηση, εφόσον συντρέχουν λόγοι, του Μητρώου Εργοληπτών για την αντιμετώπιση εκτάκτων αναγκών του Δήμου για την διάθεση επιπλέον πόρων στις αρμόδιες υπηρεσίες χειμερινής συντήρησης του Δήμου, σε περίπτωση που τα διαθέσιμα μέσα και τα υλικά του προγράμματος χειμερινής συντήρησης δεν επαρκούν για την άμεση αντιμετώπιση χιονοπτώσεων και παγετού στο οδικό δίκτυο αρμοδιότητας του Δήμου.
- **Εντολή προς το Γραφείο Πολιτικής Προστασίας του Δήμου** για την ενεργοποίηση, εφόσον συντρέχουν λόγοι, του Μητρώου Εργοληπτών για την αντιμετώπιση εκτάκτων αναγκών του Δήμου για την διάθεση επιπλέον πόρων για την υποστήριξη του έργου των λοιπών επιχειρησιακά εμπλεκόμενων φορέων (Π.Σ., ΕΛ.ΑΣ., Δήμοι, ΔΕΔΔΗΕ, κλπ), κατόπιν σχετικού αιτήματος, σε περίπτωση που τα άμεσα διαθέσιμα μέσα του Δήμου δεν επαρκούν.

- **Εντολή του Δημάρχου προς το Γραφείο Πολιτικής Προστασίας του Δήμου για σύγκληση του ΣΤΟ**, εφόσον κρίνεται αναγκαίο.
- **Ενημέρωση του Περιφερειάρχη** Αν. Μακεδονίας - Θράκης για την τρέχουσα κατάσταση.
- **Αίτημα στον Περιφερειάρχη** Αν. Μακεδονίας – Θράκης για την κήρυξη της περιοχής που πλήττεται σε κατάσταση έκτακτης ανάγκης, εφόσον συντρέχουν λόγοι.
- **Έκδοση απόφασης διακοπής μαθημάτων**, λόγω έκτακτων συνθηκών εντός των διοικητικών ορίων του Δήμου Ορεστιάδας σε συνεργασία με την Περιφερειακή Διεύθυνση Πρωτοβάθμιας και Δευτεροβάθμιας Εκπαίδευσης και τον Περιφερειάρχη Αν. Μακεδονίας – Θράκης, αν κρίνεται απαραίτητο (αρθ. 94 παρ. 4.27 του Ν.3852/2010).
- **Εντολή προς το Γραφείο Πολιτικής Προστασίας** του Δήμου για παραμονή, μερική αποκλιμάκωση ή ολική αποκλιμάκωση των πόρων που έχουν διατεθεί.
- **Εντολή προς το Γραφείο Πολιτικής Προστασίας** του Δήμου για την ενεργοποίηση εθελοντικών οργανώσεων πολιτικής προστασίας που δραστηριοποιούνται στο Δήμο Ορεστιάδας για υποστηρικτικές δράσεις στο έργο του.
- **Ενημέρωση κοινού για δράσεις πολιτικής προστασίας** που δρομολογούνται από το Δήμο Ορεστιάδας για την αντιμετώπιση εκτάκτων αναγκών και την άμεση/βραχεία διαχείριση των συνεπειών από την εκδήλωση Χιονοπτώσεων και Παγετού, καθώς και για τη λήψη μέτρων αυτοπροστασίας.

#### **4.4.2 Αντιδήμαρχος θεμάτων Πολιτικής Προστασίας**

- **Συνδράμει τον Δήμαρχο** στο έργο του συντονισμού δράσεων και διάθεσης του απαραίτητου δυναμικού και μέσων, εντός των ορίων του Δήμου, για την αντιμετώπιση εκτάκτων αναγκών και τη διαχείριση των συνεπειών από την εκδήλωση Χιονοπτώσεων και Παγετού.
- **Παρακολουθεί την υλοποίηση των δράσεων** του Δήμου Ορεστιάδας στην αντιμετώπιση κινδύνων λόγω Χιονοπτώσεων και Παγετού, σε συνεργασία με το Γραφείο Πολιτικής Προστασίας του Δήμου και τις λοιπές αρμόδιες οργανικές μονάδες του Δήμου.
- **Συγκεντρώνει τα αιτήματα των οργανικών μονάδων του Δήμου, που αιτούνται την ενεργοποίηση μνημονίων συνεργασίας** με ιδιωτικούς φορείς για την εξασφάλιση επιπλέον πόρων στην αντιμετώπιση εκτάκτων αναγκών. Κατόπιν φροντίζει να μην εκτελούνται με απευθείας ανάθεση, εργασίες που αφορούν το ίδιο αντικείμενο, ώστε να μην θεωρείται ότι υπάρχει κατάτμηση έργου.

#### **4.4.3 Γραφείο Πολιτικής Προστασίας του Δήμου Ορεστιάδας**

- **Άμεση ενημέρωση της Δ/σης Τεχνικών Υπηρεσιών και της Δ/σης Καθαριότητας, Περιβάλλοντος και Πρασίνου** που εμπλέκονται σε αρχικό στάδιο, με στόχο την άμεση κινητοποίησή τους, μετά από σχετική εντολή Δημάρχου.

- **Συνεχής επικοινωνία με τη Διεύθυνση Αστυνομίας Ορεστιάδας, το Αστυνομικό Τμήμα Ορεστιάδας και την Π.Υ. Ορεστιάδας** για τη συλλογή περαιτέρω πληροφοριών που συνδέονται με τις επιπτώσεις του Χιονοπτώσεων και Παγετού.
- **Άμεση επικοινωνία** με το Τμήμα Πολιτικής Προστασίας της Περιφερειακής Ενότητας Έβρου, τη Δ/ση Πολιτικής Προστασίας της Περιφέρειας Αν. Μακεδονίας - Θράκης και τη Δ/ση Πολιτικής Προστασίας της Αποκεντρωμένης Διοίκησης Μακεδονίας – Θράκης, για λόγους αμοιβαίας ενημέρωσης και συντονισμού στη διαχείριση πόρων.
- **Ενεργοποίηση του μνημονίου ενεργειών** για περιπτώσεις εκτάκτων αναγκών που προέρχονται από την εκδήλωση Χιονοπτώσεων και Παγετού.
- **Ενεργοποίηση του Μητρώου Εργοληπτών με ιδιωτικούς φορείς**, μετά από σχετική εντολή του Δημάρχου, για την εξασφάλιση επιπλέον πόρων για την ενίσχυση του έργου του Δήμου.
- **Ενεργοποίηση του Μητρώου Εργοληπτών με ιδιωτικούς φορείς**, μετά από σχετική εντολή του Δημάρχου, για την εξασφάλιση επιπλέον πόρων **για την υποστήριξη** του έργου των λοιπών επιχειρησιακά εμπλεκόμενων φορέων (Π.Σ., ΕΛ.ΑΣ., Δήμοι, ΔΕΔΔΗΕ, κλπ), κατόπιν σχετικού αιτήματος, σε περίπτωση που τα άμεσα διαθέσιμα μέσα του Δήμου δεν επαρκούν.
- **Συλλογή πληροφοριών σχετικά με την εξέλιξη των επιχειρήσεων απεγκλωβισμού και διάσωσης** από την αρμόδια Πυροσβεστική Αρχή και ενημέρωση του Δημάρχου.
- **Υποβολή αιτήματος, μετά από σχετική εντολή Δημάρχου, για συνδρομή με υλικά και μέσα προς ενίσχυση του έργου του Δήμου** στην αντιμετώπιση εκτάκτων αναγκών και διαχείριση των συνεπειών λόγω Χιονοπτώσεων και Παγετού, από όμορους Δήμους, την οικεία Περιφέρεια και Αποκεντρωμένη Διοίκηση.
- **Τήρηση κατάστασης με τα διατιθέμενα μέσα και προσωπικό** που με εντολή Δημάρχου έχουν εμπλακεί για την αντιμετώπιση εκτάκτων αναγκών και τη διαχείριση των συνεπειών από την εκδήλωση Χιονοπτώσεων και Παγετού.
- **Μέριμνα για τη σύγκληση του Συντονιστικού Τοπικού Οργάνου (ΣΤΟ)** κατόπιν εντολής του Δημάρχου και σύμφωνα με τα οριζόμενα στο αρθ. 13, Ν.3013/2002.
- **Ενημέρωση του ΕΣΚΕΔΙΚ** σχετικά με την εξέλιξη των δράσεων του Δήμου για την αντιμετώπιση εκτάκτων αναγκών και τη διαχείριση των συνεπειών.
- **Ενημέρωση για την παραμονή, μερική αποκλιμάκωση ή ολική αποκλιμάκωση των πόρων** που έχουν διατεθεί με εντολή του Δημάρχου.
- **Ενεργοποίηση μετά από σχετική εντολή του Δημάρχου** εθελοντικών οργανώσεων πολιτικής προστασίας, που δραστηριοποιούνται στο Δήμο για υποστηρικτικές δράσεις στο έργο του Δήμου Ορεστιάδας.

- **Ενημέρωση κοινού για δράσεις πολιτικής προστασίας** που δρομολογούνται από το Δήμο Ορεστιάδας για την αντιμετώπιση εκτάκτων αναγκών και την άμεση/βραχεία διαχείριση των συνεπειών, καθώς και για τη λήψη μέτρων αυτοπροστασίας.

#### **4.4.4 Διεύθυνση Τεχνικών Υπηρεσιών του Δήμου Ορεστιάδας**

- **Μεριμνά για** τον κατά προτεραιότητα αποχιονισμό τμημάτων του οδικού δικτύου αρμοδιότητας του Δήμου, κατόπιν σχετικού αιτήματος των φορέων (Π.Σ., ΕΚΑΒ, ΔΕΔΔΗΕ, κλπ) που επιχειρούν για διάσωση και απεγκλωβισμό ατόμων, παροχή ιατρικής βοήθειας, αποκατάσταση βλαβών, κλπ .

#### **4.4.5 Διεύθυνση Οικονομικών Υπηρεσιών του Δήμου Ορεστιάδας**

- **Μεριμνά** για την εξασφάλιση των οικονομικών πόρων για την υλοποίηση των δράσεων που προβλέπονται στον αντίστοιχο σχεδιασμό των εμπλεκόμενων υπηρεσιακών μονάδων του Δήμου, σύμφωνα με το παρόν σχέδιο (συντήρηση και λειτουργία μηχανημάτων και εξοπλισμού, μίσθωση μηχανημάτων, πρόσληψη εποχιακού προσωπικού, προμήθεια υλικών κλπ.) και τις πρόσθετες ανάγκες που έχουν προκύψει.

#### **4.4.6 Διεύθυνση Διοικητικών Υπηρεσιών του Δήμου Ορεστιάδας**

- **Μεριμνά** για την έκδοση όλων των διοικητικών πράξεων που απαιτούνται για τη λειτουργία των εμπλεκόμενων επιχειρησιακών μονάδων του Δήμου.

#### **4.4.7 Υπηρεσία Πρόνοιας του Δήμου Ορεστιάδας**

- **Κατόπιν εντολής Δημάρχου φροντίζει για την λειτουργία** κλειστών θερμαινόμενων κτηριακών υποδομών για την προστασία των αστέγων.
- Συλλέγει πληροφορίες, για τον αριθμό των πολιτών που θα χρειαστούν προσωρινή φιλοξενία σε στεγασμένους θερμαινόμενους χώρους (τουριστικά καταλύματα, κλπ) που λόγω χιονοπτώσεων και παγετού η διαμονή στις κατοικίες τους έχει καταστεί αδύνατη, λόγω πολυήμερης διακοπής δικτύων παροχής ηλεκτρικού ρεύματος και ύδρευσης, ιδίως σε ορεινές και απομακρυσμένες περιοχές, και ενημερώνει τον Δήμαρχο.

#### **4.4.8 Δημόσια Επιχείρηση Ύδρευσης και Αποχέτευσης (Δ.Ε.Υ.Α.) του Δήμου Ορεστιάδας**

- **Ελέγχει την παροχή πόσιμου νερού** (υδραγωγείο, δίκτυο διανομής, κλπ) και λαμβάνει μέτρα για τη διασφάλιση της ποιότητας του πόσιμου νερού.



#### 4.4.9 Πρόεδροι Τοπικών Κοινοτήτων Δήμου Ορεστιάδας

- **Ενημερώνουν τον Δήμαρχο για την επικρατούσα κατάσταση** στην περιοχή αρμοδιότητάς τους (κατολισθήσεις, καταρρεύσεις κτιρίων, εγκλωβισμοί κλπ).
- **Συμμετέχουν στο ΣΤΟ**, εάν κληθούν.

### 4.5 Δράσεις του Δήμου Ορεστιάδας στην άμεση/βραχεία διαχείριση των συνεπειών μετά την εκδήλωση χιονοπτώσεων και παγετού

#### 4.5.1 Δήμαρχος Ορεστιάδας

- **Εκτίμηση του αριθμού των πολιτών στην περιοχή ευθύνης τους**, για τους οποίους θα πρέπει να εξασφαλιστούν άμεσα καταλύματα, με βάση τις πληροφορίες σχετικά με τον αριθμό των κατοικιών που έχουν καταρρεύσει ή υποστεί σοβαρές ζημιές στην περιοχή ευθύνης τους, και ενημέρωση του Περιφερειάρχη Αν. Μακεδονίας - Θράκης και του Γενικού Γραμματέα Αποκεντρωμένης Διοίκησης Μακεδονίας – Θράκης για τον εν λόγω εκτιμώμενο αριθμό.
- **Εντολή προς το Γραφείο Πολιτικής Προστασίας του Δήμου** για τη γνωστοποίηση μέσω ανακοινώσεων ή δελτίων τύπου στα τοπικά μέσα ενημέρωσης και μέσα κοινωνικής δικτύωσης, για τη λειτουργία τηλεφωνικής γραμμής στην οποία μπορούν να απευθύνονται οι πολίτες που οι ιδιοκτησίες τους έχουν πληγεί και χρειάζονται άμεσα προσωρινή διαμονή.
- **Εντολή προς το Γραφείο Πολιτικής Προστασίας του Δήμου** για την ενεργοποίηση, εφόσον συντρέχουν λόγοι, των μνημονίων συνεργασίας με ιδιωτικούς φορείς για την εξασφάλιση επιπλέον πόρων για την άμεση/βραχεία διαχείριση συνεπειών λόγω Χιονοπτώσεων και Παγετού.
- **Εντολή προς το Γραφείο Πολιτικής Προστασίας του Δήμου για την επιστροφή** των πολιτών που απομακρύνθηκαν προληπτικά από την πληγείσα περιοχή όπου διαβιούν, εφόσον χρειάζονται μεταφορά.
- **Εντολή στις Τεχνικές Υπηρεσίες, στη Δ/ση Καθαριότητας, Περιβάλλοντος και Πρασίνου καθώς και στην ΔΕΥΑ του Δήμου** για άμεση αποκατάσταση της λειτουργίας υποδομών αρμοδιότητάς τους (δίκτυα ύδρευσης, οδικό δίκτυο, κλπ), η λειτουργία των οποίων παρουσιάζει δυσχέρειες ή διακοπή λόγω Χιονοπτώσεων και Παγετού.
- **Συντονισμός δράσεων και διάθεσης του απαραίτητου δυναμικού και μέσων**, εντός των ορίων του Δήμου Ορεστιάδας, για την άμεση/βραχεία διαχείριση συνεπειών λόγω Χιονοπτώσεων και Παγετού, σύμφωνα με το άρθρο 13 του Ν. 3013/2002.
- **Εντολή προς το Γραφείο Πολιτικής Προστασίας του Δήμου για παραμονή**, μερική αποκλιμάκωση ή ολική αποκλιμάκωση των πόρων που έχουν διατεθεί για την αντιμετώπιση εκτάκτων αναγκών και τη διαχείριση των συνεπειών λόγω Χιονοπτώσεων και Παγετού.

#### 4.5.2 Αντιδήμαρχος θεμάτων Πολιτικής Προστασίας

- **Συνδράμει τον Δήμαρχο** στο έργο του συντονισμού δράσεων και διάθεσης του απαραίτητου δυναμικού και μέσων, εντός των ορίων του Δήμου, για την άμεση/βραχεία διαχείριση συνεπειών από την εκδήλωση Χιονοπτώσεων και Παγετού.
- **Παρακολουθεί την υλοποίηση των δράσεων** του Δήμου Ορεστιάδας για την άμεση/βραχεία διαχείριση συνεπειών λόγω Χιονοπτώσεων και Παγετού, σε συνεργασία με το Γραφείο Πολιτικής Προστασίας του Δήμου και τις λοιπές αρμόδιες οργανικές μονάδες του Δήμου.

#### 4.5.3 Γραφείο Πολιτικής Προστασίας του Δήμου Ορεστιάδας

- **Συλλέγει πληροφορίες και ενημερώνει το Δήμαρχο** για το συνολικό αριθμό των πολιτών, οι κατοικίες των οποίων έχουν αποκλειστεί λόγω πολυήμερης διακοπής της κυκλοφορίας στο οδικό δίκτυο ή πολυήμερης διακοπής του ρεύματος λόγω εκτεταμένης βλάβης εξαιτίας χιονοπτώσεων και παγετού.
- **Βρίσκει καταλύματα για τους πολίτες του Δήμου**, οι κατοικίες των οποίων έχουν αποκλειστεί από παρατεταμένη ηλεκτροδότηση εξαιτίας χιονοπτώσεως ή παγετού σε συνεργασία με τη Δ/ση Πολιτικής Προστασίας της Περιφέρειας ΑΜΘ.
- **Δρομολογεί δράσεις για την παροχή βοήθειας** (φαρμακευτικό υλικό, καύσιμα, τρόφιμα, είδη πρώτης ανάγκης) σε κατοίκους που έχουν αποκλειστεί λόγω πολυήμερης διακοπής της κυκλοφορίας στο οδικό δίκτυο εξαιτίας χιονοπτώσεων και παγετού, με την συνδρομή του Π.Σ.
- **Ενημερώνει τον Δήμαρχο για την παραμονή, μερική αποκλιμάκωση ή ολική αποκλιμάκωση των πόρων** που έχουν διατεθεί με εντολή του Δημάρχου για την αντιμετώπιση εκτάκτων αναγκών και τη διαχείριση συνεπειών λόγω Χιονοπτώσεων και Παγετού.
- **Ενεργοποιεί** εθελοντικές οργανώσεις πολιτικής προστασίας, που δραστηριοποιούνται στο Δήμο Ορεστιάδας, για υποστηρικτικές δράσεις στο έργο του στην άμεση/βραχεία διαχείριση συνεπειών λόγω Χιονοπτώσεων και Παγετού.
- **Ενεργοποιεί μνημόνιο συνεργασίας με ιδιωτικούς φορείς**, μετά από σχετική εντολή του Δημάρχου, για την εξασφάλιση επιπλέον πόρων για την άμεση/βραχεία διαχείριση συνεπειών λόγω Χιονοπτώσεων και Παγετού.
- **Ενημερώνει το ΕΣΚΕΔΙΚ** σχετικά με την εξέλιξη των δράσεων αποκατάστασης και διαχείρισης των συνεπειών από την εκδήλωση Χιονοπτώσεων και Παγετού.

#### 4.5.4 Τεχνικές Υπηρεσίες του Δήμου Ορεστιάδας

- **Αποστέλλουν συνεργεία** για άμεσο έλεγχο και αποκατάσταση της λειτουργίας υποδομών αρμοδιότητάς τους (οδικό δίκτυο, τεχνικά έργα, κλπ).

#### 4.5.5 Διεύθυνση Διοικητικών Υπηρεσιών του Δήμου Ορεστιάδας

- **Μεριμνά** για την έκδοση όλων των διοικητικών πράξεων που απαιτούνται για τη λειτουργία των εμπλεκόμενων επιχειρησιακών μονάδων του Δήμου.

#### 4.5.6 Διεύθυνση Οικονομικών Υπηρεσιών του Δήμου Ορεστιάδας

- **Διενεργεί με εντολή του Δημάρχου τις διαδικασίες μίσθωσης καταλυμάτων** για την προσωρινή στέγαση πολιτών.
- **Μεριμνά για την εξασφάλιση των οικονομικών πόρων** για την υλοποίηση των δράσεων που προβλέπονται στον αντίστοιχο σχεδιασμό των εμπλεκόμενων υπηρεσιακών μονάδων του Δήμου, σύμφωνα με το παρόν σχέδιο (συντήρηση και λειτουργία μηχανημάτων και εξοπλισμού, μίσθωση μηχανημάτων, πρόσληψη εποχιακού προσωπικού, προμήθεια υλικών κλπ.) και την κάλυψη των πρόσθετων αναγκών που έχουν προκύψει.

#### 4.5.7 ΔΕΥΑ του Δήμου Ορεστιάδας

- **Αποστολή συνεργείων** για άμεσο έλεγχο και αποκατάσταση της λειτουργίας τυχόν βλαβών στο δίκτυο ύδρευσης και αποχέτευσης.

#### 4.5.8 Πρόεδροι Τοπικών Κοινοτήτων Δήμου Ορεστιάδας

- **Λαμβάνουν μέτρα** για την άμεση αποκατάσταση των ζημιών επείγοντος χαρακτήρα στα δίκτυα ύδρευσης και αποχέτευσης και σε εξαιρετικές περιπτώσεις αναθέτουν την εκτέλεση των εργασιών αποκατάστασης ζημιών μικρής κλίμακας, εάν από την καθυστέρηση αποκατάστασης δημιουργείται άμεσος κίνδυνος για την επαρκή υδροδότηση της τοπικής κοινότητας, ενημερώνοντας εγγράφως για το λόγο αυτόν τον αρμόδιο Αντιδήμαρχο ή τον Πρόεδρο της ΔΕΥΑ.
- **Ενημερώνουν τον Δήμαρχο** για πρόσθετες ανάγκες που έχουν προκύψει σε τοπικό επίπεδο.

**ΜΕΡΟΣ 5**  
**ΕΠΙΚΟΙΝΩΝΙΕΣ ΚΑΙ ΡΟΗ**  
**ΠΛΗΡΟΦΟΡΙΩΝ**

**ΜΕΡΟΣ 5. ΕΠΙΚΟΙΝΩΝΙΕΣ ΚΑΙ ΡΟΗ ΠΛΗΡΟΦΟΡΙΩΝ**

**5.1 Μέσα επικοινωνίας**

Στον Δήμο Ορεστιάδας χρησιμοποιούνται τα ακόλουθα μέσα επικοινωνίας (ενδεικτικά)

- Α) Σταθερά τηλέφωνα του Δήμου. Στο Παράρτημα Ι.1 αναφέρονται αναλυτικά τα σταθερά και κινητά τηλέφωνα των υπευθύνων για δράσεις πολιτικής προστασίας
- Β) Στο Παράρτημα Ι.2 αναφέρονται τα κινητά τηλέφωνα των προέδρων των Τοπικών Κοινοτήτων του Δήμου Ορεστιάδας.
- Γ) Στο Παράρτημα ΣΤ αναφέρονται τα τηλέφωνα των φυσικών και νομικών προσώπων που δύνανται να αναλάβουν εργασίες αποχιονισμού.
- Δ) Στο Δήμο Ορεστιάδας η επικοινωνία με το κοινό για θέματα που αφορούν α) καταγραφή προβλημάτων από την εκδήλωση Χιονοπτώσεων και Παγετού στη επικράτεια του Δήμου β) καταγραφή αιτημάτων για άμεση προσωρινή διαμονή πολιτών θα γίνεται και στο τηλέφωνο του Γραφείου Πολιτικής Προστασίας ΤΗΛ: 25520-22349

**5.2 Ροή πληροφοριών**

**5.2.1 Αποστολή Έκτακτων Δελτίων της Ε.Μ.Υ. και ιδιαίτερου προειδοποιητικού σήματος από το ΚΕΠΠ/Ε-ΣΚΕ<sup>2</sup>.**

Ε.Μ.Υ. → ΕΣΚΕΔΙΚ /ΑΠΣ (Μονάδα εμπλεκόμενων φορέων Unit-3) → Δ/ΝΣΗ ΠΟΛΙΤΙΚΗΣ ΠΡΟΣΤΑΣΙΑΣ Α-ΠΟΚΕΝΤΡΩΜΕΝΗΣ ΔΙΟΙΚΗΣΗΣ ΜΑΚΕΔΟΝΙΑΣ - ΘΡΑΚΗΣ → Γραφείο Πολιτικής Προστασίας Δήμου Ορεστιάδας

Γραφείο ΠΠ Δήμου Ορεστιάδας → Δήμαρχο  
→ Αντιδήμαρχο Πολιτικής Προστασίας  
→ Δ/ντή Καθαριότητας, Περιβ/λοντος και Πρασίνου  
→ Εθελοντικές οργανώσεις πολιτικής προστασίας  
→ Προέδρους Τοπικών Κοινοτήτων

<sup>2</sup> Με την υπ. αριθμ. 29190 οικ. Φ109.1 απόφαση του Γενικού Γραμματέα Πολιτικής Προστασίας, (ΦΕΚ 3005/Β' /20-7-2020) εγκρίθηκε ο Κανονισμός Λειτουργίας του Εθνικού Συντονιστικού Κέντρου Επιχειρήσεων και Διαχείρισης Κρίσεων (ΕΣ.ΚΕ.ΔΙ.Κ.) του αρ. 36 του Ν.4662/2020 (ΦΕΚ 27/Α' /2020), το οποίο στο άμεσο μέλλον θα αναλάβει τις αρμοδιότητες του Ε.Σ.Κ.Ε.

### 5.2.2 Αρχική ειδοποίηση για επιπτώσεις από την εκδήλωση Χιονοπτώσεων και Παγετού και αντιμετώπιση εκτάκτων αναγκών.

ΕΛΑΣ	}	Δήμαρχος → Γραφείο ΠΠ Δήμου Ορεστιάδας
Πρόεδρος Τοπικής Κοινότητας		
ΠΣ		
Δημοτικές Υπηρεσίες		
Παράρτημα Ε.Κ.Α.Β.		
Γραφείο ΠΠ Δήμου Ορεστιάδας		→ Δήμαρχο
		→ Αντιδήμαρχο Πολιτικής Προστασίας
		→ Δ/ντή Καθαριότητας, Περιβ/λοντος και Πρασίνου
		→ Δ/ντή Τεχνικών Υπηρεσιών
		→ Υπηρεσία Πρόνοιας
		→ Δ/ντή Δημοτικής Αστυνομίας
		→ Πρόεδρο ΔΕΥΑ
		→ Προέδρους Τοπικών Κοινοτήτων
		→ Διεύθυνση Πολ. Προστ. Περιφέρειας Α.Μ.Θ.
		→ Τμήμα Πολιτικής Προστασίας ΠΕ Έβρου
		→ ΕΣΚΕΔΙΚ/ΑΠΣ
		→ Εθελοντικές οργανώσεις πολιτικής προστασίας

### 5.2.3 Ροή πληροφοριών κινητοποίησης φορέων για τη διαχείριση των συνεπειών και της άμεσης/βραχείας αποκατάστασης.

Δήμαρχος → Αντιδήμαρχος ΠΠ →	
→ Γραφείο ΠΠ Δήμου Ορεστιάδας	→ Δ/ντή Καθαριότητας, Περιβάλλοντος και Πρασίνου
	→ Πρόεδρο ΔΕΥΑΟ
	→ Τεχνικές Υπηρεσίες
	→ Υπηρεσία Πρόνοιας
	→ Προέδρους Τοπικών Κοινοτήτων
	→ Εθελοντικές οργανώσεις πολιτικής προστασίας

**Διάγραμμα 1.** Διάγραμμα ροής αποστολής των Έκτακτων Δελτίων της ΕΜΥ<sup>3</sup> και ιδιαίτερου προειδοποιητικού σήματος από τη Μονάδα Εμπλεκομένων Φορέων (Unit3 -COMPRES) του Ε.Σ.Κ.Ε.Δι.Κ.

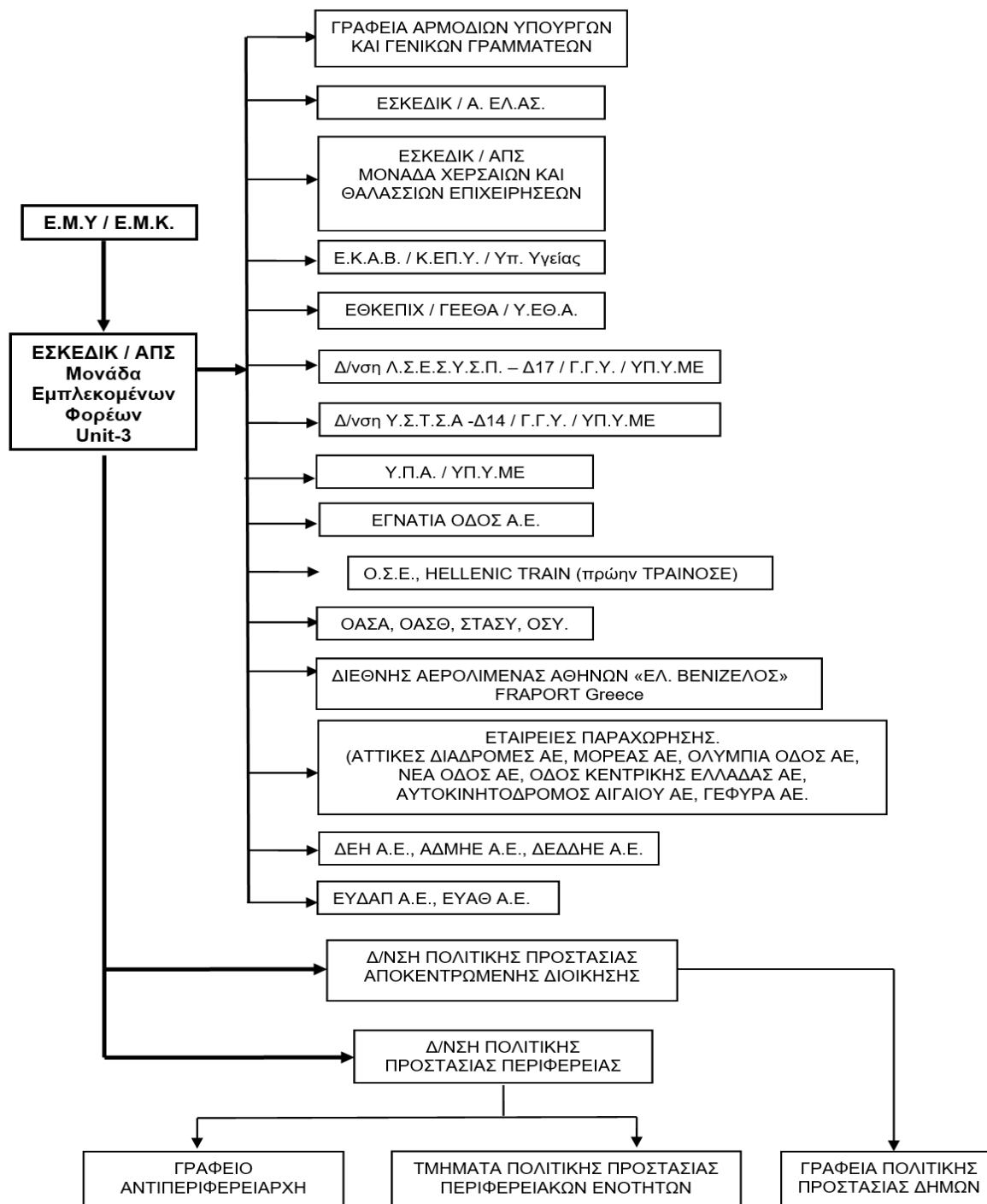

<sup>3</sup> Έκτακτα Δελτία Επιδείνωσης Καιρού (ΕΔΕΚ) και Έκτακτα Δελτία Πρόγνωσης Επικίνδυνων Καιρικών Φαινομένων (ΕΔΠΕΚΦ).

## ΜΕΡΟΣ 6

### ΣΥΣΤΗΜΑ ΚΙΝΗΤΟΠΟΙΗΣΗΣ ΠΟΛΙΤΙΚΗΣ ΠΡΟΣΤΑΣΙΑΣ ΣΥΝΤΟΝΙΣΤΙΚΕΣ ΟΔΗΓΙΕΣ ΥΛΟΠΟΙΗΣΗΣ ΔΡΑΣΕΩΝ ΠΟΛΙΤΙΚΗΣ ΠΡΟΣΤΑΣΙΑΣ

#### ΜΕΡΟΣ 6. ΣΥΣΤΗΜΑ ΚΙΝΗΤΟΠΟΙΗΣΗΣ ΠΟΛΙΤΙΚΗΣ ΠΡΟΣΤΑΣΙΑΣ - ΣΥΝΤΟΝΙΣΤΙΚΕΣ ΟΔΗΓΙΕΣ Υ- ΛΟΠΟΙΗΣΗΣ ΔΡΑΣΕΩΝ ΠΟΛΙΤΙΚΗΣ ΠΡΟΣΤΑΣΙΑΣ

Μετά την εκδήλωση χιονοπτώσεων και παγετού, οι φορείς πολιτικής προστασίας, στο πλαίσιο των αρμοδιοτήτων τους, κινητοποιούνται άμεσα και δρομολογούν σειρά δράσεων για την αντιμετώπιση εκτάκτων αναγκών και την άμεση/βραχεία διαχείριση των συνεπειών. Προϋπόθεση για την αποτελεσματική απόκριση των φορέων πολιτικής προστασίας της χώρας είναι η συνέργεια, η συνεργασία και η διαλειτουργικότητα σε όλα τα επίπεδα Διοίκησης.

Στο παρόν μέρος αναφέρονται συντονιστικές οδηγίες για τη απόκριση όλων των εμπλεκόμενων φορέων για την από κοινού αντιμετώπιση εκτάκτων αναγκών και την άμεση/βραχεία διαχείριση συνεπειών και την εξασφάλιση ενιαίας και συγχρονισμένης δράσης.

#### **6.1 Αυξημένη ετοιμότητα για την αντιμετώπιση κινδύνων από την εκδήλωση Χιονοπτώσεων και Παγετού**

Η αυξημένη ετοιμότητα των φορέων για την αντιμετώπιση κινδύνων από την εκδήλωση χιονοπτώσεων και παγετού θα πρέπει να βασίζεται στις καθημερινές προγνώσεις των καιρικών φαινομένων.

**Θεσμικά, ο επίσημος φορέας πρόγνωσης καιρικών φαινομένων, όπως έντονων χιονοπτώσεων και παγετού, κτλ., είναι η Εθνική Μετεωρολογική Υπηρεσία (Ε.Μ.Υ.) (ΠΔ 161/1997, ΦΕΚ 142/Α'/1997).**

Τονίζεται ότι μετεωρολογικά προϊόντα (αριθμητικά μοντέλα πρόγνωσης καιρού, άλλες ειδικές προγνώσεις καιρού, κλπ) που παράγουν εκπαιδευτικά ιδρύματα και άλλα ερευνητικά κέντρα και ινστιτούτα, έχουν ερευνητικό και ενημερωτικό χαρακτήρα και δεν μπορούν να χρησιμοποιηθούν

**Θεσμικά<sup>4</sup> από την πολιτεία** για την τεκμηρίωση κατάστασης ετοιμότητας πολιτικής προστασίας λόγω έντονων καιρικών φαινομένων, που γίνεται μόνο κατόπιν των σχετικών επίσημων προγνώσεων της Ε.Μ.Υ.

Οι αρμόδιες οργανικές μονάδες των φορέων υλοποίησης έργων και δράσεων αντιμετώπισης εκτάκτων αναγκών λόγω χιονοπτώσεων και παγετού οφείλουν να ενημερώνονται σε καθημερινή βάση για την εξέλιξη των καιρικών φαινομένων σύμφωνα με τις **επίσημες προγνώσεις της Εθνικής Μετεωρολογικής Υπηρεσίας**, όπως αυτές παρέχονται καθημερινά από την Εθνική Μετεωρολογική Υπηρεσία.

Επίσης, η ΕΜΥ εκτός των καθημερινών δελτίων πρόγνωσης καιρού εκδίδει και Έκτακτα Δελτία Επιδείνωσης Καιρού (ΕΔΕΚ) και Έκτακτα Δελτία Πρόγνωσης Επικίνδυνων Καιρικών Φαινομένων (ΕΔΠΕΚΦ), τα οποία προσδιορίζουν χωρικά και χρονικά την εξέλιξη των καιρικών φαινομένων (υπ' αριθμ' Φ 595/ΑΔ. 741/Σ. 143/1-2-2010 έγγραφο της ΕΜΥ)<sup>5</sup>. Τα ανωτέρω έκτακτα δελτία της ΕΜΥ (ΕΔΕΚ και ΕΔΠΕΚΦ) αποτελούν πληροφορία με βαρύνουσα σημασία για την ετοιμότητα των φορέων.

Τα Έκτακτα Δελτία Επιδείνωσης Καιρού (ΕΔΕΚ) και τα Έκτακτα Δελτία Πρόγνωσης Επικίνδυνων Καιρικών Φαινομένων (ΕΔΠΕΚΦ), που εκδίδονται από την ΕΜΥ και αποστέλλονται στη Μονάδα Εμπλεκόμενων Φορέων (ΜΕΦ Unit3 -COMPRES) του Ε.Σ.Κ.Ε.ΔΙ.Κ., διαβιβάζονται με ιδιαίτερο προειδοποιητικό σήμα προς όλους τους εμπλεκόμενους φορείς, προκειμένου να τεθούν οι φορείς σε κατάσταση ετοιμότητας πολιτικής προστασίας, στο πλαίσιο της αρμοδιότητας του Γενικού Γραμματέα Πολιτικής Προστασίας για το συντονισμό του έργου Πολιτικής Προστασίας σε όλες τις φάσεις του κύκλου των καταστροφών και απειλών (άρθρο 30, παρ. 2α' του Ν.4662/2020), για την αντιμετώπιση εκτάκτων αναγκών λόγω πρόβλεψης έντονων ή επικίνδυνων καιρικών φαινομένων.

Τα επίπεδα ετοιμότητας βάσει των Έκτακτων Δελτίων Επιδείνωσης Καιρού (ΕΔΕΚ) ή των Έκτακτων Δελτίων Πρόγνωσης Επικίνδυνων Καιρικών Φαινομένων (ΕΔΠΕΚΦ), οι συγκεκριμένες ενέργειες του κάθε επιχειρησιακά εμπλεκόμενου Φορέα σε κάθε επίπεδο και η λήψη πρόσθετων μέτρων καθορίζεται από τον αντίστοιχο σχεδιασμό του.

Στους αποδέκτες του ιδιαίτερου προειδοποιητικού σήματος από τη Μονάδα Εμπλεκόμενων Φορέων (Unit3 -COMPRES) του Ε.Σ.Κ.Ε.ΔΙ.Κ., με συνημμένα τα Έκτακτα Δελτία Επιδείνωσης Καιρού (ΕΔΕΚ) και τα Έκτακτα Δελτία Πρόγνωσης Επικίνδυνων Καιρικών Φαινομένων (ΕΔΠΕΚΦ), που εκδίδονται

<sup>4</sup> Για το λόγο αυτό, οι δικτυακοί τόποι που φιλοξενούν τα ανωτέρω μετεωρολογικά προϊόντα συνοδεύονται από δήλωση αποποίησης ευθύνης απέναντι στον τελικό χρήστη ή σε τρίτο πρόσωπο για οποιαδήποτε άμεση, έμμεση, επακόλουθη ζημιά ή απώλεια κέρδους που μπορεί να αποβεί από την χρήση των δεδομένων αυτών.

<sup>5</sup> Σύμφωνα με το υπ' αριθμ' Φ 595/ΑΔ. 741/Σ. 143/1-2-2010 έγγραφο της ΕΜΥ, τα Έκτακτα Δελτία Πρόγνωσης Επικίνδυνων Καιρικών Φαινομένων (ΕΔΠΕΚΦ) εκδίδονται σε περίπτωση πρόβλεψης εκδήλωσης ή αιφνίδιας εκδήλωσης ενός η περισσότερων επικίνδυνων καιρικών φαινομένων ενώ τα Έκτακτα Δελτία Επιδείνωσης Καιρού (ΕΔΕΚ) εκδίδονται σε περίπτωση πρόβλεψης επιδείνωσης ή μεταβολής του καιρού



από την ΕΜΥ, συμπεριλαμβάνονται και φορείς που εμπλέκονται σε δράσεις λειτουργίας και συντήρησης του οδικού δικτύου, καθώς και φορείς παροχής συγκοινωνιακών υπηρεσιών, λειτουργίας και συντήρησης δικτύων κοινής ωφέλειας κλπ, προκειμένου να δρομολογούν δράσεις που συνδέονται με την ετοιμότητά τους βάσει του αντίστοιχου σχεδιασμού τους.

Με βάση τα παραπάνω, η Μονάδα Εμπλεκόμενων Φορέων (ΜΕΦ - Unit3 - COMPRES) του Ε.Σ.Κ.Ε.ΔΙ.Κ. οφείλει μετά από σχετική αλληλογραφία, να διαθέτει επικαιροποιημένο κατάλογο με τις διευθύνσεις ηλεκτρονικού ταχυδρομείου (e-mail) όλων των εμπλεκόμενων φορέων στους οποίους θα αποστέλλονται οι επίσημες προγνώσεις της ΕΜΥ και οι προειδοποιήσεις, προκειμένου να ενημερώνονται.

Μετά την αποστολή των σχετικών προειδοποιήσεων της Μονάδας Εμπλεκόμενων Φορέων (ΜΕΦ - Unit3 - COMPRES) του Ε.Σ.Κ.Ε.ΔΙ.Κ. προς τις Αποκεντρωμένες Διοικήσεις και τις Περιφέρειες για την εκδήλωση έντονων ή και επικίνδυνων καιρικών φαινομένων βάσει των Έκτακτων Δελτίων Επιδείνωσης Καιρού (ΕΔΕΚ) ή των Έκτακτων Δελτίων Πρόγνωσης Επικίνδυνων Καιρικών Φαινομένων (ΕΔΠΕΚΦ), η περαιτέρω κοινοποίησή τους, μέσω ηλεκτρονικού ταχυδρομείου (email), προς τους υπεύθυνους Πολιτικής Προστασίας των Δήμων θα γίνεται με ευθύνη των Δ/νσεων Πολιτικής Προστασίας των Αποκεντρωμένων Διοικήσεων.

Νοείται ότι οι Δ/νσεις Πολιτικής Προστασίας των Περιφερειών και τα Γραφεία Πολιτικής Προστασίας των Δήμων που λαμβάνουν από Μονάδα Εμπλεκόμενων Φορέων (ΜΕΦ - Unit3 - COMPRES) του Ε.Σ.Κ.Ε.ΔΙ.Κ. τα ιδιαίτερα προειδοποιητικά σήματα, με συνημμένα τα Έκτακτα Δελτία Επιδείνωσης Καιρού (ΕΔΕΚ) και τα Έκτακτα Δελτία Πρόγνωσης Επικίνδυνων Καιρικών Φαινομένων (ΕΔΠΕΚΦ), που εκδίδονται από την ΕΜΥ θα πρέπει άμεσα να ενημερώνουν τους επικεφαλής υπεύθυνους χειμερινής συντήρησης του οδικού δικτύου αρμοδιότητας των Περιφερειών και των Δήμων αντίστοιχα, προκειμένου να τεθούν σε ετοιμότητα για την αντιμετώπιση χιονοπτώσεων και παγετού στο οδικό δίκτυο αρμοδιότητάς τους, σύμφωνα με το σχεδιασμό χειμερινής συντήρησης.

Σημειώνεται ότι ο υψομετρικός προσδιορισμός που χρησιμοποιείται στα δελτία της ΕΜΥ (πεδινές, ημιορεινές περιοχές, κλπ) είναι σε απόλυτη συμφωνία με τις υψομετρικές κλάσεις που χρησιμοποιούνται από τη ΓΓΠΠ για τη χαρτογραφική απεικόνιση των σχεδίων αποχιονισμού (Παράρτημα Α3.4 του παρόντος - σχετικό έγγραφο της ΕΜΥ Φ970/ΑΔ7753/Σ.1863/22-11-2012).

Η δρομολόγηση της αποστολής του ανωτέρω ιδιαίτερου προειδοποιητικού σήματος από τη Μονάδα Εμπλεκόμενων Φορέων (ΜΕΦ - Unit3 - COMPRES) του Ε.Σ.Κ.Ε.ΔΙ.Κ. παρουσιάζεται αναλυτικά στο ανωτέρω **Διάγραμμα 1**.

Στις περιπτώσεις όπου η Εθνική Μετεωρολογική Υπηρεσία (Ε.Μ.Υ.) εκδίδει Έκτακτα Δελτία Επιδείνωσης Καιρού (ΕΔΕΚ) και Έκτακτα Δελτία Πρόγνωσης Επικίνδυνων Καιρικών Φαινομένων (ΕΔΠΕΚΦ), η Γενική Γραμματεία Πολιτικής Προστασίας εκδίδει δελτία τύπου τα οποία αποστέλλονται σε όλα τα Μέσα Μαζικής Ενημέρωσης και αναρτώνται στον δικτυακό της χώρο, με στόχο την ενημέρωση του κοινού για την εκδήλωση έντονων ή και επικίνδυνων καιρικών φαινομένων και την παροχή ειδικότερων οδηγιών για τη λήψη μέτρων αυτοπροστασίας από ενδεχόμενους κινδύνους που προέρχονται από χιονοπτώσεις και παγετό ([www.civilprotection.gr](http://www.civilprotection.gr)).

## **6.2 Διοίκηση, Έλεγχος & Συντονισμός επιχειρήσεων**

Για την αντιμετώπιση εκτάκτων αναγκών από την εκδήλωση χιονοπτώσεων και παγετού και τη διαχείριση των συνεπειών (συμπεριλαμβανομένης και της άμεσης-βραχείας αποκατάστασης), η Διοίκηση, Έλεγχος & Συντονισμός των επιχειρήσεων αποτελεί ευθύνη του Γενικού Γραμματέα Πολιτικής Προστασίας των Περιφερειάρχων/αρμόδιων Αντιπεριφερειάρχων και Δημάρχων οι οποίοι αναλόγως της κλιμάκωσης υλοποιούν στο πλαίσιο των αρμοδιοτήτων τους δράσεις πολιτικής προστασίας, ενημερώνοντας ταυτόχρονα το ανώτερο διοικητικά Όργανο Πολιτικής Προστασίας.

Η Διοίκηση, ο Έλεγχος & ο Συντονισμός επιμέρους επιχειρησιακών δράσεων αναλαμβάνεται από τους καθ' ύλη αρμόδιους φορείς.

- Δράσεις έρευνας και διάσωσης, απεγκλωβισμού και διάσωσης οδηγών και επιβατών στο οδικό δίκτυο της χώρας, απεγκλωβισμού και διάσωσης επιβατών και εργαζομένων στο σιδηροδρομικό δίκτυο της χώρας εξ αιτίας χιονόπτωσης ή παγετού, καθώς και ενίσχυσης σε προσωπικό και μέσα του ΠΣ, αναλαμβάνονται και συντονίζονται από τον εκάστοτε Επικεφαλής Αξιωματικό του Πυροσβεστικού Σώματος, ο οποίος ενεργεί ως συντονιστής του έργου στην περιοχή του συμβάντος.
- Δράσεις ασφάλειας, μέτρων τροχαίας, υποστήριξη μέτρων προστασίας πολιτών αναλαμβάνονται και συντονίζονται από τον εκάστοτε Επικεφαλής Αξιωματικό της Ελληνικής Αστυνομίας και σε περίπτωση περιοχής αρμοδιότητας Λιμενικού Σώματος, από τον εκάστοτε Επικεφαλής Αξιωματικό του Λιμενικού Σώματος.
- Δράσεις ιατρικής υποστήριξης, διακομιδής τραυματιών-ασθενών και ενεργοποίησης των κατά τόπους μονάδων υγείας (νοσοκομεία, κέντρα υγείας, κλπ).αναλαμβάνονται και συντονίζονται από το ΕΚΑΒ (Κεντρική Υπηρεσία ή Παράρτημα ΕΚΑΒ).
- Δράσεις παροχή βοήθειας (φαρμακευτικό υλικό, καύσιμα, τρόφιμα, είδη πρώτης ανάγκης) σε κατοίκους που έχουν αποκλειστεί λόγω πολυήμερης διακοπής της κυκλοφορίας στο οδικό δίκτυο εξαιτίας χιονοπτώσεων και παγετού, συντονίζονται από τους κατά τόπους αρμόδιους Δημάρχους.

## **6.3 Αρχική ειδοποίηση για την εκδήλωση Χιονοπτώσεων και Παγετού με καταστροφικές συνέπειες**

Αρχική αναγγελία/ειδοποίηση νοείται η επίσημη ενημέρωση των εμπλεκόμενων φορέων για τις επιπτώσεις από την εκδήλωση έντονων καιρικών φαινομένων όπως χιονοπτώσεις και παγετός, τόσο σε τοπικό όσο και περιφερειακό και κεντρικό επίπεδο, από τους αρμόδιους προς τούτο φορείς.

Η αρχική αναγγελία/ειδοποίηση έχει στόχο την άμεση συλλογή πληροφοριών κατά την εκδήλωση έντονων ή και επικίνδυνων καιρικών φαινομένων σχετικών με την επικρατούσα κατάσταση και

τις επηρεαζόμενες περιοχές, καθώς και την ενημέρωση των άμεσα εμπλεκόμενων φορέων στη διαχείριση εκτάκτων αναγκών, τόσο σε τοπικό όσο και σε περιφερειακό και κεντρικό επίπεδο.

Στο στάδιο αυτό πραγματοποιείται η πρώτη εκτίμηση για την επικρατούσα κατάσταση και τις επηρεαζόμενες περιοχές που αποτελεί κρίσιμη παράμετρο για την περαιτέρω κινητοποίηση του μηχανισμού πολιτικής προστασίας.

Οι αρμόδιες κατά τόπους υπηρεσίες της ΕΛ.ΑΣ. αποτελούν θεσμικά τον φορέα επίσημης ενημέρωσης των εμπλεκόμενων φορέων καθώς και της Μονάδας Εμπλεκόμενων Φορέων (Unit3 - COMPRES) του Ε.Σ.Κ.Ε.ΔΙ.Κ., για την επικρατούσα κατάσταση στην περιοχή ευθύνης τους μετά από την εκδήλωση έντονων καιρικών φαινομένων όπως χιονοπτώσεις και παγετός, δεδομένου ότι λειτουργούν σε 24-ωρη βάση και κατά κανόνα είναι αυτές οι οποίες μπορούν άμεσα να συλλέξουν πληροφορίες για την επικρατούσα κατάσταση και την επηρεαζόμενη περιοχή (Παράρτημα Ε, Γενικό Σχέδιο Πολιτικής Προστασίας «Ξενοκράτης», ΥΑ 1299 10-04-2003 ΦΕΚ 423/ Β' /2003). Σε περιπτώσεις που αναφέρονται στη Μονάδα Εμπλεκόμενων Φορέων (Unit3 -COMPRES) του Ε.Σ.Κ.Ε.ΔΙ.Κ. δυσχέρειες κυκλοφορίας λόγω χιονοπτώσεων και παγετού και ιδιαίτερα διακοπή της κυκλοφορίας στα ολοκληρωμένα τμήματα των αυτοκινητοδρόμων και στο εθνικό οδικό δίκτυο, Μονάδα Εμπλεκόμενων Φορέων (Unit3 -COMPRES) του Ε.Σ.Κ.Ε.ΔΙ.Κ. ενημερώνει τον Διοικητή Ε.Σ.Κ.Ε.ΔΙ.Κ. και τον Γενικό Γραμματέα Πολιτικής Προστασίας.

Την δράση αυτή μπορούν να υποστηρίξουν και οι αρμόδιες κατά τόπους υπηρεσίες του Π.Σ, οι οποίες επίσης λειτουργούν σε 24-ωρη βάση. Οι ανωτέρω υπηρεσίες ενημερώνουν άμεσα τις ανώτερες διοικητικές δομές τους καθώς και τον Δήμαρχο, τον Περιφερειάρχη και τον αρμόδιο Αντιπεριφερειάρχη.

Με εντολή των Δημάρχων κινητοποιούνται τα Γραφεία Πολιτικής Προστασίας των Δήμων, στην περιοχή των οποίων έχουν δημιουργηθεί έκτακτες ανάγκες λόγω χιονοπτώσεων και παγετού. Τα Γραφεία Πολιτικής Προστασίας των Δήμων κατ' εφαρμογή των μνημονίων ενεργειών που έχουν καταρτίσει, επικοινωνούν με τα κατά τόπους Αστυνομικά Τμήματα και Πυροσβεστικές Υπηρεσίες, προκειμένου να συλλέξουν περισσότερες πληροφορίες σχετικά με την επικρατούσα κατάσταση στην περιοχή ευθύνης τους και να ενημερώσουν τον Δήμαρχο, το Τμήμα Πολιτικής Προστασίας της οικείας Περιφερειακής Ενότητας, καθώς και τη Μονάδα Εμπλεκόμενων Φορέων (Unit3 -COMPRES) του Ε.Σ.Κ.Ε.ΔΙ.Κ..

Ομοίως, με εντολή του Περιφερειάρχη κινητοποιούνται η Δ/ση Πολιτικής Προστασίας της Περιφέρειας, οι αρμόδιοι Αντιπεριφερειάρχες καθώς και τα Τμήματα Πολιτικής Προστασίας των οικείων Περιφερειακών Ενοτήτων, στην περιοχή των οποίων έχουν δημιουργηθεί έκτακτες ανάγκες λόγω χιονοπτώσεων και παγετού.

Οι ανωτέρω, κατ' εφαρμογή των μνημονίων ενεργειών που έχουν καταρτίσει, επικοινωνούν με τα κατά τόπους Αστυνομικά Τμήματα και Πυροσβεστικές Υπηρεσίες, καθώς και τα Γραφεία Πολιτικής Προστασίας των οικείων Δήμων, προκειμένου να συλλέξουν περισσότερες πληροφορίες σχετικά με την επικρατούσα κατάσταση στην περιοχή ευθύνης τους και να ενημερώσουν τον Περιφερειάρχη καθώς και τη Μονάδα Εμπλεκόμενων Φορέων (Unit3 -COMPRES) του Ε.Σ.Κ.Ε.ΔΙ.Κ..

Η Μονάδα Εμπλεκόμενων Φορέων (Unit3 -COMPRES) του Ε.Σ.Κ.Ε.ΔΙ.Κ., μετά την πρώτη ενημέρωσή του για τις επιπτώσεις από την εκδήλωση έντονων ή και επικίνδυνων καιρικών φαινομένων όπως χιονοπτώσεις και παγετός, κυρίως από τις αρμόδιες υπηρεσίες της ΕΛ.ΑΣ. και του Ε.Σ.Κ.Ε.ΔΙ.Κ. / Μονάδα Χερσαίων και Θαλασσίων Επιχειρήσεων, επικοινωνεί με τα κατά τόπους Γραφεία Πολιτικής Προστασίας των Δήμων και τις Δ/νσεις Πολιτικής Προστασίας των Περιφερειών και των Αποκεντρωμένων Διοικήσεων προκειμένου να συλλέξει περαιτέρω πληροφορίες για τις περιοχές που επηρεάστηκαν και ενημερώνει το Γενικό Γραμματέα Πολιτικής Προστασίας και τη Δ/νση Σχεδιασμού & Αντιμετώπισης Εκτάκτων Αναγκών της ΓΓΠΠ.

Επισημαίνεται ότι αρμόδιος φορέας για την έκδοση αρχικής ειδοποίησης – αναγγελίας σχετικά με τις επιπτώσεις από την εκδήλωση επικίνδυνων καιρικών φαινομένων, όπως χιονοπτώσεις και παγετός, στο οδικό δίκτυο είναι οι κατά τόπους αρμόδιες υπηρεσίες Τροχαίας της ΕΛ.ΑΣ.

Επισημαίνεται ότι οι κατά τόπους αρμόδιες υπηρεσίες Τροχαίας της ΕΛ.ΑΣ. δύναται να λαμβάνουν εντός και εκτός κατοικημένων περιοχών προσωρινά μέτρα απαγορεύσεων ή περιορισμών της κυκλοφορίας, όταν αυτό επιβάλλεται από ιδιαίτερους λόγους ασφαλείας ή σε έκτακτες περιπτώσεις για την αντιμετώπιση τελείως προσωρινών καταστάσεων (άρθρ. 52 του Κώδικα Οδικής Κυκλοφορίας Ν. 2696/1999 – ΦΕΚ 57/Α'/1999), όπως αυτό έχει αντικατασταθεί με την παρ. 9 του άρθρου 48 του Ν. 4313/2014).

Η αρχική ειδοποίηση-αναγγελία σχετικά με τις επιπτώσεις από την εκδήλωση έντονων καιρικών φαινομένων όπως χιονοπτώσεις και παγετός σε δίκτυα και υποδομές που υπάγονται σε άλλους φορείς αποτελεί αρμοδιότητα των ίδιων των φορέων.

Στη συνέχεια οι παραλήπτες της αρχικής ειδοποίησης αναλαμβάνουν να ενημερώσουν τις αρμόδιες επιχειρησιακά εμπλεκόμενες οργανικές μονάδες του Φορέα τους.

Οποιαδήποτε επιπλέον πληροφορία που προέρχεται από μη θεσμοθετημένους για το σκοπό αυτό Φορείς αποτελεί χρήσιμη πρόσθετη πληροφορία για τα αρμόδια όργανα των διαφόρων επιπέδων.

#### 6.4 Επικοινωνίες

Οι επικοινωνίες μεταξύ των Φορέων για την αντιμετώπιση εκτάκτων αναγκών και την άμεση/βραχεία διαχείριση των συνεπειών από την εκδήλωση χιονοπτώσεων και Παγετού, γίνονται κατά κανόνα με τη χρήση των δικτύων σταθερής και κινητής τηλεφωνίας σε όλα τα στάδια επιχειρήσεων.

Για τις ενδοεπικοινωνίες τους οι εμπλεκόμενοι φορείς δύναται να χρησιμοποιούν και δίκτυα ασύρματων επικοινωνιών, σύμφωνα με τα προβλεπόμενα στον επιχειρησιακό σχεδιασμό τους.

Η ανταλλαγή πληροφοριών, η αποστολή αιτημάτων, κλπ. που πραγματοποιούνται μέσω τηλεφωνικών επικοινωνιών, δύναται να ακολουθείται με την αποστολή εγγράφων μέσω ηλεκτρονικού ταχυδρομείου (email) όταν αυτό απαιτείται και είναι εφικτό.

#### 6.5 Κινητοποίηση

Στο στάδιο αυτό, όλοι οι φορείς υπεύθυνοι για την αντιμετώπιση καταστάσεων έκτακτης ανάγκης από την εκδήλωση χιονοπτώσεων και Παγετού, λαμβάνοντας υπόψη την αρχική εκτίμηση των συνεπειών, αξιολογώντας τις πληροφορίες για την επικρατούσα κατάσταση καθώς και τα πιθανά αιτήματα συνδρομής προς άλλους φορείς, κινητοποιούν το εμπλεκόμενο προσωπικό και τα μέσα που έχουν στη διάθεσή τους για την υλοποίηση δράσεων πολιτικής προστασίας για την αντιμετώπιση εκτάκτων αναγκών και την άμεση/βραχεία διαχείριση των συνεπειών, βάσει του αντίστοιχου σχεδιασμού τους.

Νοείται ότι το επίπεδο κλιμάκωσης και κινητοποίησης του εμπλεκόμενου προσωπικού και μέσων δύναται να τροποποιηθεί όταν αυτό απαιτηθεί βάσει της αξιολόγησης των νεότερων δεδομένων που αφορούν στις συνέπειες του καταστροφικού φαινομένου. Κριτήρια κλιμάκωσης θεωρούνται:

- η αδυναμία αντιμετώπισης της καταστροφής από το κατώτερο διοικητικό επίπεδο λόγω ανεπάρκειας διατιθέμενων πόρων
- η έκταση της καταστροφής
- το μέγεθος των απωλειών ή ζημιών (ένταση της καταστροφής).

Διευκρινίζεται ότι η κλιμάκωση της κινητοποίησης του κάθε φορέα δεν πρέπει να συγχέεται με τη γενικότερη κλιμάκωση της κινητοποίησης του συνόλου του Μηχανισμού Πολιτικής Προστασίας (η οποία ορίζεται στο Ν.3013/2002, άρθρο 2) και είναι δυνατόν να λαμβάνει χώρα σε διαφορετικό χρόνο, όπως προκύπτει από το ρόλο και τις αρμοδιότητες του.

##### 6.5.1 Κινητοποίηση σε τοπικό επίπεδο

**Οι κατά τόπους Αστυνομικές Αρχές** με βάση την αρχική εκτίμηση των συνεπειών από την εκδήλωση χιονοπτώσεων και παγετού και σύμφωνα με τα προβλεπόμενα στο σχεδιασμό τους κινητοποιούν τους διαθέσιμους πόρους, αν αυτό απαιτηθεί, για τη λήψη μέτρων τροχαίας κίνησης για τη

διευκόλυνση της κίνησης των οχημάτων έκτακτης ανάγκης (ΠΣ, Ε.Κ.Α.Β., κλπ), καθώς και την επιτήρηση και τη πρόσκαιρη και έγκαιρη διακοπή της κυκλοφορίας των οχημάτων, σε συντρέχουσα περίπτωση, σε σημεία που παρουσιάζουν δυσκολίες διέλευσης - ιδιαιτερότητες, έτσι, ώστε να διενεργείται αποχιονισμός και ρίψη αλατιού με τον καλύτερο δυνατό και ασφαλή τρόπο από τις αρμόδιες προς τούτο Υπηρεσίες. Σ' αυτές τις περιπτώσεις η ακινητοποίηση των οχημάτων θα γίνεται σε ικανή απόσταση, προ του σημείου που εντοπίζονται τα προβλήματα και θα διαρκεί μέχρι την άρση αυτών.

Σε περιπτώσεις επιβολής περιορισμών, ή απαγορεύσεων κυκλοφορίας, οι θέσεις στάθμευσης των οχημάτων επί ή πλησίον του οδικού άξονα θα πρέπει να καθορίζονται μετά από συνεννόηση με τους κατά τόπους επικεφαλής συντονιστές, υπεύθυνους για την εκτέλεση έργων χειμερινής συντήρησης, ώστε να διευκολύνεται το έργο τους.

Ειδικότερα, στις περιπτώσεις εφαρμογής του μέτρου της απαγόρευσης κυκλοφορίας βαρέων οχημάτων στους αυτοκινητόδρομους της χώρας, θα πρέπει να εξετάζεται η ακινητοποίησή τους σε ικανή απόσταση από τα τμήματα των αυτοκινητοδρόμων που παρουσιάζουν προβλήματα χιονόπτωσης και παγετού, ώστε να μην δυσχεραίνεται το έργο του αποχιονισμού του οδικού δικτύου αρμοδιότητάς τους από τα σταθμευμένα στο οδόστρωμα οχήματα.

Επίσης από τις κατά τόπους Αστυνομικές Αρχές λαμβάνεται μέριμνα για την απρόσκοπτη και ασφαλή διοχέτευση ή και αναστροφή των οχημάτων στα σημεία εκτροπής της κυκλοφορίας. Τα σημεία αυτά να επιλέγονται κατά το δυνατόν πλησίον κατοικημένων περιοχών ή σταθμών ανεφοδιασμού κ.λπ. προς αποφυγή αποκλεισμού οδηγών και επιβατών σε ερημικές τοποθεσίες.

Νοείται ότι κατά την εκδήλωση φαινομένων, όπως οι χιονοπτώσεις και ο παγετός κατά μήκος των οδικών αξόνων, η προληπτική ακινητοποίηση των οχημάτων από τις κατά τόπους υπεύθυνες υπηρεσίες της ΕΛΑΣ, μέχρι να αποκατασταθεί η βατότητα του οδικού δικτύου από τα συνεργεία αποχιονισμού, θεωρείται αποτελεσματικό μέτρο.

Επίσης, οι κατά τόπους αρμόδιες υπηρεσίες της ΕΛ.ΑΣ. στα πλαίσια των αρμοδιοτήτων τους και αν τούτο απαιτείται, προχωρούν στη λήψη μέτρων τάξης και ασφάλειας περιμετρικά των χώρων επιχειρήσεων του Π.Σ., καθώς και όπου αλλού απαιτείται η επιπρόσθετη λήψη μέτρων ασφάλειας για τη διευκόλυνση του έργου των σωστικών συνεργείων και των συνεργείων αποκατάστασης, καθώς και για την προστασία της ζωής και της περιουσίας των πολιτών. Σε περιπτώσεις που δεν επαρκούν τα διαθέσιμα μέσα του ΕΚΑΒ, οι κατά τόπους Αστυνομικές Αρχές δύναται να συνδράμουν στο έργο της μεταφοράς τραυματιών σε νοσηλευτικές μονάδες.

Ο συντονισμός των περιφερειακών Υπηρεσιών της ΕΛ.ΑΣ., όταν αυτό απαιτείται από την έκταση και την ένταση των φαινομένων, πραγματοποιείται από το Ενιαίο Συντονιστικό Κέντρο Επιχειρήσεων και Διαχείρισης Κρίσεων (Ε.Σ.Κ.Ε.ΔΙ.Κ.) του Αρχηγείου της ΕΛ.ΑΣ. (άρθ. 21 του Ν.4249/2014 – ΦΕΚ 73/Α'/2014).

Οι ανωτέρω δράσεις στους χώρους αρμοδιότητας του Λιμενικού Σώματος και Ελληνικής Ακτοφυλακής αποτελεί αρμοδιότητα των τοπικών Λιμενικών Αρχών (ΝΔ 444/1970 –ΦΕΚ 39/Α'/1970, ΠΔ 242/1999 – ΦΕΚ 202/Α'/1999).

**Οι κατά τόπους Πυροσβεστικές Υπηρεσίες**, μετά την εκδήλωση χιονοπτώσεων και παγετού ενημερώνονται για συμβάντα αρμοδιότητάς τους (έρευνα και διάσωση στον χερσαίο χώρο, απεγκλωβισμό και διάσωση οδηγών και επιβατών στο οδικό δίκτυο της χώρας, απεγκλωβισμό και διάσωση επιβατών και εργαζομένων στο σιδηροδρομικό δίκτυο της χώρας, μεταφορά και διανομή κουβερτών και πρόχειρου γεύματος σε οδηγούς και επιβάτες σε περιπτώσεις ακινητοποίησης οχημάτων στο οδικό δίκτυο λόγω χιονοπτώσεων ή παγετού) από τις υπηρεσίες της ΕΛ.ΑΣ. ή και από άλλους φορείς και ιδιώτες και κινητοποιούνται σύμφωνα με τα προβλεπόμενα στα επιχειρησιακά τους σχέδια. Προβαίνουν σε αξιολόγηση και εκτίμηση των πληροφοριών από τον τόπο του συμβάντος, κλιμακώνουν τις δράσεις τους και αναλόγως της φύσης και της έκτασης των συμβάντων αρμοδιότητάς τους, αιτούνται μέσω του 199 ΣΕΚΥΠΣ/ΕΣΚΕ την ενίσχυση των δυνάμεών τους, καθώς και την υποστήριξη άλλων φορέων (ΕΛ.ΑΣ., Λ.Σ.-ΕΛΑΚΤ, ΕΚΑΒ, Δήμων, κλπ) για την υλοποίηση των ανωτέρω δράσεων.

Η κινητοποίηση των υπηρεσιών του Πυροσβεστικού Σώματος για περιστατικά αρμοδιότητάς τους (έρευνα και διάσωση στον χερσαίο χώρο, απεγκλωβισμό και διάσωση οδηγών και επιβατών στο οδικό δίκτυο της χώρας, απεγκλωβισμό και διάσωση επιβατών και εργαζομένων στο σιδηροδρομικό δίκτυο της χώρας, μεταφορά και διανομή κουβερτών και πρόχειρου γεύματος σε οδηγούς και επιβάτες σε περιπτώσεις ακινητοποίησης οχημάτων στο οδικό δίκτυο λόγω χιονοπτώσεων ή παγετού), αποφασίζεται από τα αρμόδια όργανα του ΠΣ σύμφωνα με τον επιχειρησιακό σχεδιασμό του. Στις ανωτέρω επιχειρήσεις, η Διοίκηση Έλεγχος & Συντονισμός των επιχειρήσεων γίνεται από τα αρμόδια όργανα του Πυροσβεστικού Σώματος, σύμφωνα με τον επιχειρησιακό του σχεδιασμό.

**Οι υπηρεσίες του ΕΚΑΒ** στις πληγείσες περιοχές, με βάση την ενημέρωση που έχουν από τις υπηρεσίες της ΕΛ.ΑΣ., του Π.Σ. ή και από άλλους φορείς και ιδιώτες, θέτουν σε ετοιμότητα τους διαθέσιμους πόρους τους, σύμφωνα με τα προβλεπόμενα στο σχεδιασμό τους, και κατευθύνουν το έργο τους σε συνεργασία με τους κατά τόπους διοικητές των υγειονομικών μονάδων και τις κατά τόπους διοικήσεις του Π.Σ. και της ΕΛ.ΑΣ.



Επίσης το **ΕΚΑΒ**, μετά την εκδήλωση χιονοπτώσεων και παγετού, έχει την ευθύνη για τον γενικότερο συντονισμό των φορέων που έχουν την ευθύνη για την υλοποίηση δράσεων σχετικών με την αντιμετώπιση εκτάκτων καταστάσεων που αφορούν στη δημόσια υγεία. Ειδικότερα και όταν αυτό απαιτείται, παρακολουθεί την εφαρμογή δράσεων του Τομέα Υγείας βάσει του αντίστοιχου σχεδιασμού, για την αντιμετώπιση εκτάκτων αναγκών λόγω χιονοπτώσεων και παγετού, όπως ετοιμότητα και λειτουργία των νοσηλευτικών μονάδων για την υποδοχή περιστατικών υγείας, κάλυψη αυξημένων αναγκών σε φαρμακευτικό υλικό.

**Οι διοικήσεις των νοσηλευτικών μονάδων** στην περιοχή όπου εκδηλώνονται χιονοπτώσεις και παγετός βρίσκονται σε ετοιμότητα για την αντιμετώπιση προβλημάτων από χιονοπτώσεις και παγετό στους υπαίθριους χώρους εντός των ορίων των εγκαταστάσεων.

**Οι Δήμαρχοι** εκτιμώντας τις επιπτώσεις, όπως αυτές διαμορφώνονται από τις πληροφορίες που έχουν συλλέξει ή από νεότερες πληροφορίες που ακολουθούν την εξέλιξη των φαινομένων, κινητοποιούν δια των Γραφείων Πολιτικής Προστασίας των Δήμων, το επιχειρησιακά εμπλεκόμενο δυναμικό και τα μέσα πολιτικής προστασίας του Δήμου, προκειμένου να δρομολογήσουν δράσεις όπως αυτές αναφέρονται στις παραγράφους 3.4 και 3.5 του παρόντος.

**Οι Περιφερειάρχες ή οι αρμόδιοι Αντιπεριφερειάρχες** που ενεργούν σύμφωνα με τις οδηγίες και τις κατευθύνσεις που τους παρέχουν οι Περιφερειάρχες, εκτιμώντας τις επιπτώσεις, όπως αυτές διαμορφώνονται από τις πληροφορίες που έχουν συλλέξει ή από νεότερες πληροφορίες που ακολουθούν την εξέλιξη των φαινομένων, κινητοποιούν δια των Δ/νσεων Πολιτικής Προστασίας, το επιχειρησιακά εμπλεκόμενο δυναμικό και τα μέσα πολιτικής προστασίας της Περιφέρειας, προκειμένου να δρομολογήσουν δράσεις όπως αυτές αναφέρονται στις παραγράφους 6.4 και 6.5 του Γενικού Σχεδίου "ΒΟΡΕΑΣ" (1<sup>η</sup> Έκδοση).

Νοείται ότι κατά προτεραιότητα εξετάζονται αιτήματα συνδρομής στο έργο διάσωσης και απεγκλωβισμού όπως και η διάνοιξη αποκλεισμένων δρόμων αρμοδιότητας των Δήμων και των Περιφερειών για τη διευκόλυνση της κίνησης των οχημάτων των σωστικών συνεργείων προς και από την πληγείσα περιοχή, τις νοσοκομειακές μονάδες, κλπ.

**Οι Διευθυντές σχολικών μονάδων Α/θμιας και Β/θμιας Εκπαίδευσης**, μετά την εκδήλωση χιονοπτώσεων και παγετού εντός ή πλησίον των σχολικών μονάδων και εφόσον οι σχολικές μονάδες βρίσκονται σε λειτουργία, εφαρμόζουν κατά την κρίση τους το Σχέδιο Έκτακτης Ανάγκης του Σχολείου και ενημερώνουν σχετικά την αρμόδια οργανική μονάδα Πολιτικής Προστασία του οικείου Δήμου, προκειμένου να βρίσκεται σε ετοιμότητα και εφόσον τούτο κριθεί αναγκαίο να συμβάλλει στην ασφαλή παραλαβή των μαθητών από τους γονείς ή τους κηδεμόνες τους.

**Οι υπεύθυνοι λειτουργίας αρχαιολογικών χώρων, μνημείων και μουσείων** μετά την εκδήλωση χιονοπτώσεων και παγετού εντός αυτών και εφόσον αυτά βρίσκονται σε λειτουργία, απομακρύνουν άμεσα τους επισκέπτες από τους υπαίθριους χώρους, σύμφωνα με τις κατευθυντήριες οδηγίες που δίνονται από το Υπουργείο Πολιτισμού και Αθλητισμού.

**Οι Συντονιστές των Αποκεντρωμένων Διοικήσεων** κινητοποιούν τις Δ/νσεις Πολιτικής Προστασίας προκειμένου να εκτιμήσουν το εύρος των συνεπειών από την εκδήλωση χιονοπτώσεων και παγετού και εφόσον συντρέχουν λόγοι να συμβάλουν με το προσωπικό και τα μέσα της Αποκεντρωμένης Διοίκησης στην αντιμετώπιση εκτάκτων αναγκών και τη διαχείριση των συνεπειών, εφόσον τούτο κριθεί απαραίτητο.

#### **6.5.2 Κινητοποίηση φορέων λειτουργίας και συντήρησης δικτύων και υποδομών στην περιοχή που εκδηλώθηκαν χιονοπτώσεις και παγετός.**

Μετά την εκδήλωση χιονοπτώσεων και παγετού, οι υπεύθυνοι λειτουργίας και συντήρησης τεχνικών έργων και έργων υποδομής (οδικά και σιδηροδρομικά δίκτυα, δίκτυα κοινής ωφέλειας, μονάδες παραγωγής ενέργειας, γέφυρες, σήραγγες, κλπ) στην περιοχή που αυτά εκδηλώθηκαν, εφόσον συντρέχουν λόγοι, προβαίνουν αυτεπάγγελτα και βάσει του κανονισμού λειτουργίας και συντήρησης του εκάστοτε φορέα, σε άμεσο έλεγχο των εγκαταστάσεών τους για τη διασφάλιση της ομαλής λειτουργίας τους.

Ειδικότερα:

**Οι φορείς συντήρησης και λειτουργίας δικτύων κοινής ωφέλειας** (ΔΕΔΔΗΕ, ΑΔΜΗΕ, ΔΕΣΦΑ, ΕΠΑ εταιρίες κινητής και σταθερής τηλεφωνίας, εταιρίες ύδρευσης και αποχέτευσης, κλπ) κινητοποιούν τις αρμόδιες υπηρεσίες τους για τον άμεσο έλεγχο και την αποκατάσταση βλαβών στο δίκτυο αρμοδιότητάς τους, εφόσον συντρέχουν λόγοι.

Επίσης, συνδράμουν το έργο του Πυροσβεστικού Σώματος στην έρευνα και διάσωση σε αστικό χώρο (προληπτική διακοπή δικτύων για την ασφάλεια του προσωπικού που επιχειρεί στις επιχειρήσεις έρευνας και διάσωσης, κλπ) και εκδίδουν κατά την κρίση τους ανακοινώσεις για την ενημέρωση του κοινού (δελτία τύπου, ανακοινώσεις στα τοπικά ΜΜΕ κ.λπ.).

Σε περιπτώσεις που διαπιστωθούν εκτεταμένες βλάβες λειτουργίας δικτύων κοινής ωφέλειας, θα πρέπει να δοθεί προτεραιότητα στην αποκατάστασή του δικτύου που εξυπηρετεί δημόσια και κοινωφελούς χρήσης κτίρια (νοσοκομεία, υπηρεσίες, κτλ).

**Οι διοικήσεις αερολιμένων της χώρας**, εφόσον συντρέχουν λόγοι, δρομολογούν τα κατάλληλα μέτρα για την ασφαλή διακίνηση των επιβατών, των πληρωμάτων, των αεροσκαφών, των εργαζομένων

στον αερολιμένα και του κοινού που διακινείται σε αυτό, σύμφωνα με τα αντίστοιχα Σχέδια Αντιμετώπισης Καταστάσεων Έκτακτης Ανάγκης.

**Οι φορείς συντήρησης και λειτουργίας στα ολοκληρωμένα τμήματα αυτοκινητοδρόμων** κινητοποιούν τις αρμόδιες υπηρεσίες τους για τον άμεσο έλεγχο του έργου παραχώρησης και εφόσον συντρέχουν λόγοι δρομολογούν τα κατάλληλα μέτρα για την ασφαλή κυκλοφορία των οχημάτων σε αυτό, σε συνεργασία με τις κατά τόπους αρμόδιες υπηρεσίες της ΕΛ.ΑΣ. και διευκολύνουν κατά προτεραιότητα την κίνηση των οχημάτων των υπηρεσιών έκτακτης ανάγκης (ΕΚΑΒ, ΠΣ, ΕΛ.ΑΣ., κλπ) στο οδικό δίκτυο αρμοδιότητάς τους, προς και από τον τόπο της καταστροφής.

**Στο σιδηροδρομικό δίκτυο της χώρας**, εφόσον συντρέχουν λόγοι, πραγματοποιείται επιθεώρηση του δικτύου και των εγκαταστάσεων και η αντιμετώπιση προβλημάτων στο σιδηροδρομικό δίκτυο της χώρας, πραγματοποιείται σύμφωνα με τον εν ισχύ Γενικό Κανονισμό Κίνησης της εταιρίας ΟΣΕ Α.Ε., ο οποίος αποτελεί Εθνικό Κανόνα Ασφάλειας, καθώς και σύμφωνα με τα όσα προβλέπονται σχετικά στους Εσωτερικούς Κανονισμούς Λειτουργίας των εταιριών ΟΣΕ Α.Ε., Hellenic Train (πρώην ΤΡΑΙΝΟΣΕ Α.Ε.).

### **6.5.3 Κινητοποίηση σε κεντρικό επίπεδο**

**Ο Γενικός Γραμματέας Πολιτικής Προστασίας** ενημερώνεται από τη Μονάδα Εμπλεκόμενων Φορέων (Unit3 -COMPRES) του Ε.Σ.Κ.Ε.Δι.Κ. σχετικά με την εκδήλωση χιονοπτώσεων και παγετού, επικοινωνεί με τους κατά τόπους αρμόδιους Δημάρχους και τον αρμόδιο Περιφερειάρχη σχετικά με τις επιπτώσεις τους και τις δράσεις πολιτικής προστασίας που υλοποιούνται σε τοπικό επίπεδο και ενημερώνει τον Υπουργό Κλιματικής Κρίσης και Πολιτικής Προστασίας.

Εν συνεχεία, ο Γενικός Γραμματέας Πολιτικής Προστασίας, αναλόγως της πορείας εξέλιξης του καταστροφικού φαινομένου, συνεργάζεται με τους κατά τόπο αρμόδιους Περιφερειάρχες, Αντιπεριφερειάρχες και Δημάρχους προκειμένου να εξασφαλιστεί ο συντονισμός και η διαλειτουργικότητα μεταξύ των φορέων της κεντρικής διοίκησης και των φορέων που εμπλέκονται σε περιφερειακό και τοπικό επίπεδο σε δράσεις αντιμετώπισης εκτάκτων αναγκών και άμεσης/βραχείας διαχείρισης των συνεπειών.

Με βάση την αρχική εκτίμηση των συνεπειών και εφόσον συντρέχουν λόγοι, **ο Γενικός Γραμματέας Πολιτικής Προστασίας και ο Γενικός Γραμματέας Υποδομών**, με εντολή των πολιτικά προϊστάμενων τους μεταβαίνουν άμεσα στην πληγείσα περιοχή με σκοπό τον καλύτερο συντονισμό όλων των υπηρεσιών και φορέων και τη δρομολόγηση δράσεων για την αντιμετώπιση εκτάκτων αναγκών και την άμεση/βραχεία διαχείριση των συνεπειών. Στο ανωτέρω κυβερνητικό κλιμάκιο δύναται να μετέχουν

και άλλοι Γενικοί Γραμματείς όταν ανακύπτουν άμεσα θέματα συντονισμού αρμοδιότητάς τους. Οι ανωτέρω Γενικοί Γραμματείς υποστηρίζουν το έργο των οικείων Υπουργών, όταν αυτοί μεταβαίνουν στην πληγείσα περιοχή.

Εν συνεχεία, το ανωτέρω κυβερνητικό κλιμάκιο συνεργάζεται με τους κατά τόπο αρμόδιους Περιφερειάρχες, Αντιπεριφερειάρχες και Δημάρχους προκειμένου να εξασφαλιστεί ο συντονισμός και η διαλειτουργικότητα μεταξύ των φορέων της κεντρικής διοίκησης και των φορέων που εμπλέκονται σε περιφερειακό και τοπικό επίπεδο σε δράσεις αντιμετώπισης εκτάκτων αναγκών και άμεσης/βραχείας διαχείρισης των συνεπειών.

Η Δ/ση Σχεδιασμού & Αντιμετώπισης Εκτάκτων Αναγκών της ΓΓΠΠ, εφόσον συντρέχουν λόγοι, υποστηρίζει άμεσα το έργο του Γενικού Γραμματέα Πολιτικής Προστασίας, καθώς και των οργανικών μονάδων των Περιφερειών και των Δήμων ή φορέων της Κεντρικής Διοίκησης που εμπλέκονται στην αντιμετώπιση εκτάκτων αναγκών και την άμεση/βραχεία διαχείριση των συνεπειών από την εκδήλωση χιονοπτώσεων και παγετού.

Στον ανωτέρω συντονισμό μεταξύ των φορέων της κεντρικής διοίκησης και των φορέων που εμπλέκονται σε περιφερειακό και τοπικό επίπεδο, κεντρικό ρόλο έχουν **τα Κέντρα Επιχειρήσεων των εμπλεκόμενων φορέων σε κεντρικό επίπεδο** (ΕΛ.ΑΣ./ΕΣΚΕΔΙΚ, ΑΠΣ/ΕΣΚΕΔΙΚ, ΓΕΕΘΑ/ΕΘΚΕΠΙΧ, κλπ), τα οποία λειτουργούν σε 24-ωρη βάση και αποτελούν τον σύνδεσμο μεταξύ των κατά τόπους επιχειρησιακά εμπλεκόμενων υπηρεσιών τους και της φυσικής και πολιτικής τους ηγεσίας του φορέα τους. Τα ανωτέρω Κέντρα Επιχειρήσεων παρακολουθούν την εφαρμογή δράσεων από τις κατά τόπους επιχειρησιακά εμπλεκόμενες υπηρεσίες τους, ενημερώνουν άμεσα την φυσική και πολιτική τους ηγεσία και με εντολή τους δρομολογούν και συντονίζουν την κινητοποίηση των υπηρεσιών του φορέα τους.

**Ειδικότερα η Μονάδα Εμπλεκόμενων Φορέων (Unit3 -COMPRES) του Ε.Σ.Κ.Ε.ΔΙ.Κ.** βρίσκεται σε επικοινωνία με τα λοιπά Κέντρα Επιχειρήσεων των εμπλεκόμενων φορέων σε κεντρικό επίπεδο, καθώς και με τις αρμόδιες οργανικές μονάδες Πολιτικής Προστασίας των Δήμων και των Περιφερειών στις περιοχές όπου εξελίσσεται το καταστροφικό φαινόμενο και υποστηρίζει το έργο των Δημάρχων, των Περιφερειάρχων και των Αρμόδιων Αντιπεριφερειάρχων, που ενεργούν σύμφωνα με τις οδηγίες και τις κατευθύνσεις που τους παρέχουν οι οικείοι Περιφερειάρχες, για την αντιμετώπιση εκτάκτων αναγκών και την άμεση/βραχεία διαχείριση των συνεπειών από την εκδήλωση χιονοπτώσεων και παγετού, με τη διάθεση μέσων από άλλους φορείς ή υπηρεσίες σε κεντρικό επίπεδο κατόπιν σχετικού αιτήματος.

Το **ΕΚΑΒ** έχει την ευθύνη για τον γενικότερο συντονισμό των φορέων που έχουν την ευθύνη για την υλοποίηση δράσεων σχετικών με την αντιμετώπιση εκτάκτων καταστάσεων που αφορούν στην

δημόσια υγεία μετά την εκδήλωση χιονοπτώσεων και παγετού. Παρακολουθεί την εφαρμογή δράσεων του Τομέα Υγείας, κινητοποιεί το Ειδικό Τμήμα Ιατρικής Καταστροφών (ΕΤΙΚ) του ΕΚΑΒ εφόσον συντρέχουν λόγοι, και συντονίζει τις υγειονομικές μονάδες για την υποδοχή τραυματιών/ασθενών, την κάλυψη αυξημένων αναγκών σε φαρμακευτικό υλικό, κλπ.

**Ο Προϊστάμενος της Γενικής Διεύθυνσης Αποκατάστασης Επιπτώσεων Φυσικών Καταστροφών (Γ.Δ.Α.Ε.Φ.Κ.)** ενημερώνεται από τη Μονάδα Εμπλεκόμενων Φορέων (Unit3 -COMPRES) του Ε.Σ.Κ.Ε.Δι.Κ για την εκδήλωση χιονοστιβάδων σε πολεοδομικά συγκροτήματα και οικισμούς, επικοινωνεί με τους αρμόδιους συνδέσμους, τα αστυνομικά τμήματα και τον Δήμαρχο, Περιφερειάρχη και τον Αντιπεριφερειάρχη σχετικά με την εκτίμηση των συνεπειών σε κτήρια και κινητοποιεί το δυναμικό της Γενικής Διεύθυνσης σε περίπτωση που υπάρχουν αναφορές για βλάβες σε κτίρια που εγκυμονούν κινδύνους για την ασφάλεια των πολιτών και με εντολή του Γενικού Γραμματέα Υποδομών μεταβαίνουν στην πληγείσα περιοχή κλιμάκια της Γ.Δ.Α.Ε.Φ.Κ για έλεγχο και καταγραφή των ζημιών.

**Το Υπουργείο Εξωτερικών** κινητοποιεί την **Μονάδα Διαχείρισης Κρίσεων** σε περιπτώσεις που από την εξέλιξη του καταστροφικού φαινομένου μεταξύ των πληγέντων υπάρχουν αλλοδαποί πολίτες, προκειμένου να ενημερωθούν οι Πρεσβείες των αλλοδαπών πολιτών. Το ΥΠΕΞ ενημερώνεται σχετικά μέσω της Μονάδας Εμπλεκόμενων Φορέων (Unit3 -COMPRES) του Ε.Σ.Κ.Ε.Δι.Κ. ή απευθείας με το ΕΚΑΒ, το οποίο συνεργάζεται με την προανακριτική αρχή (Π.Σ., ΕΛ.ΑΣ.).

Στις περιπτώσεις που από την εξέλιξη του καταστροφικού φαινομένου υπάρχουν θανόντες αλλοδαποί πολίτες, το ΥΠΕΞ ενημερώνεται σχετικά, σύμφωνα με τις διαδικασίες που περιγράφονται στο Ειδικό Σχέδιο Διαχείρισης Ανθρώπινων Απωλειών της ΓΓΠΠ, ανεξάρτητα αν αυτό έχει ενεργοποιηθεί ή όχι.

Συμπληρωματικά προς τα ανωτέρω κρίνεται σκόπιμο να αναφερθεί ότι η ταυτοποίηση τραυματιών και θανόντων αλλοδαπών πολιτών λόγω χιονοπτώσεων και παγετού, αποτελεί αρμοδιότητα της προανακριτικής αρχής (Π.Σ., ΕΛ.ΑΣ.) σε συνεργασία με τις Ιατροδικαστικές Υπηρεσίες. Η ενημέρωση για την κατάσταση της υγείας των τραυματιών, καθώς και ο αριθμός και οι ιατρικές μονάδες στις οποίες νοσηλεύονται, αποτελούν ευθύνη του ΕΚΑΒ, συμπεριλαμβανομένων των αλλοδαπών πολιτών.

## **6.6 Επιχειρήσεις Έρευνας, Διάσωσης**

Η έρευνα και διάσωση ατόμων που η ζωή τους έχει περιέλθει σε κίνδυνο από την εκδήλωση χιονοπτώσεων και παγετού, όπως για παράδειγμα κτηνοτρόφοι, εκδρομείς, κυνηγοί κ.τ.λ., είναι αρμοδιότητα των Πυροσβεστικών Υπηρεσιών (άρθρο 74 & 75 Ν.4662/2020).

Οι επιχειρήσεις έρευνας και διάσωσης δρομολογούνται άμεσα μόλις οι σχετικές πληροφορίες, που αφορούν πιθανούς εγκλωβισμούς ατόμων λόγω χιονοπτώσεων και παγετού, διαβιβαστούν στις Τμήμα Πολιτικής Προστασίας Δήμου Ορεστιάδας

κατά τόπους αρμόδιες Πυροσβεστικές Υπηρεσίες. Κατά προτεραιότητα, αποτελεί υποχρέωση όλων των υπηρεσιών ή φορέων, οι οποίοι λαμβάνουν πρωτογενείς πληροφορίες σχετικές με εγκλωβισμούς ατόμων να ενημερώνουν άμεσα την αρμόδια κατά τόπους Υπηρεσία του Πυροσβεστικού Σώματος, το οποίο είναι θεσμικά αρμόδιο για την έρευνα και διάσωση στο χερσαίο χώρο (άρθρο 74 & 75 Ν.4662/2020).

**Στις επιχειρήσεις έρευνας και διάσωσης τίθεται επικεφαλής των επιχειρήσεων αξιωματικός του ΠΣ**, ο οποίος αξιολογεί τις σχετικές με έρευνα και διάσωση πληροφορίες και κινητοποιεί τους διαθέσιμους πόρους του για την άμεση μετάβασή τους στα σημεία των συμβάντων. Σύμφωνα με τις πληροφορίες που λαμβάνει από τα σημεία των συμβάντων προβαίνει σε ιεράρχηση αυτών και ενίσχυση των δυνάμεων, αν τούτο απαιτείται.

Οι Πυροσβεστικές δυνάμεις, ανάλογα με την έκταση και την εξέλιξη των φαινομένων, ενισχύονται σε προσωπικό και μέσα από όμορες Περιφερειακές Υπηρεσίες του Π.Σ. σύμφωνα με τον Κανονισμό Εσωτερικής Υπηρεσίας Πυροσβεστικού Σώματος (ΠΔ 210/1992, ΦΕΚ 99/Α'/1992, όπως έχει τροποποιηθεί και ισχύει). Αν η κατάσταση το απαιτεί κινητοποιούνται οι ΕΜΑΚ. (ΠΔ 96/1987, ΦΕΚ 58/Α'/1987 – ΠΔ 329/1993, ΦΕΚ 140/Α'/1993 όπως έχει τροποποιηθεί και ισχύει - Έγγραφο Αρχηγείου ΠΣ ΑΠ 23964 Φ.159 ΠΣΕΑ 9/7/2004).

Ο επικεφαλής της κατά τόπου αρμόδιας Πυροσβεστικής Υπηρεσίας αξιολογώντας την κατάσταση δύναται να αιτηθεί τη συνδρομή και άλλων φορέων Πολιτικής Προστασίας και υπηρεσιών προς υποβοήθηση του έργου του. Τα αιτήματα προς συνδρομή του έργου του Πυροσβεστικού Σώματος, οφείλουν να τα εξετάζουν κατά προτεραιότητα οι αρμόδιοι φορείς.

Οι εν συνεχεία δράσεις προνοσοκομειακής περίθαλψης ή διακομιδής των διασωθέντων ατόμων σε υγειονομικές μονάδες, όταν συντρέχουν λόγοι, αναλαμβάνονται και συντονίζονται από τον εκάστοτε υπεύθυνο του ΕΚΑΒ (Κεντρική Υπηρεσία ή Παράρτημα ΕΚΑΒ). Επίσης το ΕΚΑΒ έχει την ευθύνη για τον γενικότερο συντονισμό των φορέων που έχουν την ευθύνη για την υλοποίηση δράσεων σχετικών με την αντιμετώπιση εκτάκτων καταστάσεων που αφορούν στη δημόσια υγεία.

Σημειώνεται ότι στις δράσεις έρευνας και διάσωσης συμπεριλαμβάνονται ο απεγκλωβισμός και η διάσωση οδηγών και επιβατών στο οδικό δίκτυο της χώρας, όπως επίσης ο απεγκλωβισμός και η διάσωση επιβατών και εργαζομένων στο σιδηροδρομικό δίκτυο της χώρας.

Οι δράσεις που αφορούν τον απεγκλωβισμό και τη διάσωση οδηγών και επιβατών στο οδικό δίκτυο της χώρας αναφέρονται με αναλυτικό τρόπο στην παράγραφο που ακολουθεί (παράγραφος 6.7 του παρόντος).

Ομοίως, οι δράσεις που αφορούν τον απεγκλωβισμό και τη διάσωση επιβατών και εργαζομένων στο σιδηροδρομικό δίκτυο της χώρας αναφέρονται με αναλυτικό τρόπο στην παράγραφο 6.8 του παρόντος.

### **6.7 Απεγκλωβισμός και διάσωση οδηγών και επιβατών στο οδικό δίκτυο λόγω χιονοπτώσεων ή παγετού**

Ο απεγκλωβισμός και διάσωση οδηγών και επιβατών που η ζωή τους έχει τεθεί σε κίνδυνο από διακοπή της κυκλοφορίας στο οδικό δίκτυο λόγω χιονοπτώσεων ή παγετού είναι αρμοδιότητα των Πυροσβεστικών Υπηρεσιών (άρθρο 74 & 75 του Ν.4662/2020).

Για τις ανωτέρω δράσεις που συνδέονται με τον απεγκλωβισμό και διάσωση οδηγών και επιβατών στο οδικό δίκτυο και τη μεταφορά τους σε ασφαλές σημείο, θεωρείται απαραίτητη η συνεργασία των κατά τόπους αρμοδίων υπηρεσιών του Πυροσβεστικού Σώματος με τις υπηρεσίες της ΕΛ.ΑΣ., του αρμόδιου φορέα χειμερινής συντήρησης, καθώς και των κατά περίπτωση αρμοδίων Περιφερειαρχών, Αντιπεριφερειαρχών και Δημάρχων, προς υποβοήθηση του έργου του Π.Σ.

Η μεταφορά των επιβατών και οδηγών που έχουν απεγκλωβιστεί, εφόσον συντρέχουν λόγοι, σε Υγειονομικές Μονάδες είναι αρμοδιότητα του Ε.Κ.Α.Β. (Ν.1579/1985 - ΦΕΚ 217/Α'/1985, Ν. 2071/1992 - ΦΕΚ 123/Α'/1992, Ν. 2194/1994 - ΦΕΚ 34/Α'/1994). Ο συντονισμός των Υγειονομικών Μονάδων στην αντιμετώπιση εκτάκτων αναγκών λόγω χιονοπτώσεων ή παγετού που αφορούν την παροχή ιατρικής βοήθειας είναι αρμοδιότητα του Εθνικού Κέντρου Άμεσης Βοήθειας (ΕΚΑΒ) του Υπουργείου Υγείας (Ν.1579/1985, ΠΔ 376/1988 & ΠΔ 348/1996, Ν.4633/2019 - ΦΕΚ 161/Α'/2019).

Στις περιπτώσεις που δεν συντρέχουν λόγοι οι επιβάτες και οδηγοί να μεταβούν σε Υγειονομικές Μονάδες, οι αρμόδιοι φορείς λειτουργίας και συντήρησης του οδικού δικτύου θα πρέπει να διαθέσουν κατάλληλο κλειστό θερμαινόμενο χώρο για την προσωρινή ολιγόωρη παραμονή οδηγών και επιβατών οι οποίοι έχουν απεγκλωβιστεί/διασωθεί προκειμένου να μην τεθεί σε κίνδυνο η ζωή τους από τη διακοπή της κυκλοφορίας στο οδικό δίκτυο αρμοδιότητάς τους λόγω χιονοπτώσεων ή παγετού.

Η μεταφορά των οδηγών και επιβατών, οι οποίοι έχουν απεγκλωβιστεί/διασωθεί, προς τους ανωτέρω κλειστούς θερμαινόμενους χώρους που θα υποδείξει ο κατά τόπο αρμόδιος φορέας χειμερινής συντήρησης, θα πραγματοποιείται με ευθύνη του Π.Σ.

Στο πλαίσιο αυτό, οι φορείς χειμερινής συντήρησης θα πρέπει εκ των προτέρων να έχουν προσδιορίσει κλειστούς θερμαινόμενους χώρους για την προσωρινή ολιγόωρη παραμονή οδηγών και επιβατών οι οποίοι έχουν απεγκλωβιστεί/διασωθεί προκειμένου να μην τεθεί σε κίνδυνο η ζωή τους από τη διακοπή της κυκλοφορίας στο οδικό δίκτυο αρμοδιότητάς τους λόγω χιονοπτώσεων ή παγετού. Οι

χώροι αυτοί, οι οποίοι θα πρέπει να έχουν άδεια λειτουργίας καταστήματος υγειονομικού ενδιαφέροντος, θα πρέπει να επιλεγούν κατά προτίμηση

- με βάση την διαθεσιμότητά τους κατά τους χειμερινούς μήνες και κατόπιν σχετικής συνεννόησης και αποδοχής από τους ιδιοκτήτες/υπευθύνους λειτουργίας για την διαθεσιμότητα των χώρων αυτών όταν συντρέξουν λόγοι υλοποίηση της ανωτέρω δράσης,
- την ευκολία πρόσβασης σε αυτούς, ει δυνατόν επί του ίδιου οδικού δικτύου, καθώς και
- την εγγύτητά τους στα σημεία του οδικού δικτύου όπου κατά το παρελθόν έχουν σημειωθεί αποκλεισμοί του οδικού δικτύου λόγω χιονοπτώσεων και παγετού.

Νοείται ότι η **δράση αυτή δεν έχει εφαρμογή** για τα τμήματα του οδικού δικτύου εντός πολεοδομικών συγκροτημάτων.

Θέματα που αφορούν την παροχή βοήθειας, όπως η διανομή κουβερτών και πρόχειρων γευμάτων, όταν αυτό επιβάλλεται<sup>6</sup> σε περιπτώσεις ακινητοποίησης οχημάτων επί του οδικού δικτύου λόγω χιονοπτώσεων και παγετού, αναφέρονται με αναλυτικό τρόπο στην παρ. 6.12.2 του παρόντος. Όπως έχει ήδη αναφερθεί, η μεταφορά και διανομή των κουβερτών και του πρόχειρου γεύματος, όπου αυτό απαιτείται, θα πραγματοποιείται με μέριμνα του Πυροσβεστικού Σώματος (69061Φ.702.16/29-11-2012 έγγραφο Αρχηγείου Π.Σ.) Το έργο της διανομής κουβερτών ή/και πρόχειρου γεύματος δύναται να συνδράμουν και οι υπηρεσίες της ΕΛ.ΑΣ. σε περίπτωση που αυτό ζητηθεί από τις υπηρεσίες του Π.Σ. και όταν διαθέτουν κατάλληλο όχημα για το σκοπό αυτό (2501/14/40-α/20-11-2012 έγγραφο Αρχηγείου ΕΛ.ΑΣ.).

Νοείται ότι δράσεις παροχής βοήθειας, όπως η ανωτέρω, δύναται να πραγματοποιούνται παράλληλα, όταν οι συνθήκες το επιβάλουν, με δράσεις που συνδέονται με τον απεγκλωβισμό και διάσωση οδηγών και επιβατών.

### **6.8 Απεγκλωβισμός και διάσωση επιβατών και εργαζομένων στο σιδηροδρομικό δίκτυο της χώρας εξ αιτίας χιονόπτωσης ή παγετού**

Η αντιμετώπιση προβλημάτων από χιονοπτώσεις και παγετό στο σιδηροδρομικό δίκτυο της χώρας, πραγματοποιείται σύμφωνα με τον εν ισχύ Γενικό Κανονισμό Κίνησης της εταιρίας ΟΣΕ Α.Ε.<sup>7</sup>, ο οποίος αποτελεί Εθνικό Κανόνα Ασφάλειας<sup>8</sup>, καθώς και σύμφωνα με τα όσα προβλέπονται σχετικά

<sup>6</sup> όπως για παράδειγμα πολύωρη αναμονή μέχρι την αποκατάσταση της κυκλοφορίας σε συνθήκες ψύχους, αδυναμία αναστροφής οχημάτων ή εκτροπή της κυκλοφορίας, κλπ.

<sup>7</sup> Εταιρία παροχής υπηρεσιών διαχείρισης της Εθνικής Σιδηροδρομικής Υποδομής (Υ.Α. Φ 8/30400/3540 – ΦΕΚ 698Β/2012)

<sup>8</sup> Όπως αυτός ορίζεται στο Παράρτημα ΙΙ του Π.Δ. 160 (ΦΕΚ Α' 201/23.08.2007)



στους Εσωτερικούς Κανονισμούς Λειτουργίας των εταιριών ΟΣΕ Α.Ε., HELLENIC TRAIN (πρώην ΤΡΑΙ-ΝΟΣΕ Α.Ε.<sup>9</sup>)

Σύμφωνα με τα ανωτέρω ο αποχιονισμός της Εθνικής Σιδηροδρομικής Υποδομής καθώς και η άρση αποκλεισμού τμημάτων του σιδηροδρομικού δικτύου λόγω χιονοπτώσεων και παγετού αποτελεί αρμοδιότητα της εταιρίας ΟΣΕ Α.Ε. Οι δράσεις αυτές δύναται να επικουρούνται με προσωπικό και μέσα της εταιρίας HELLENIC TRAIN. Η εταιρία ΟΣΕ Α.Ε. πραγματοποιεί τις ανωτέρω δράσεις σύμφωνα με τα όσα αναλυτικά αναφέρονται στο Γενικό Κανονισμό Κίνησης (άρθρα 134 & 135).

Σε περίπτωση αποκλεισμού αμαξοστοιχίας λόγω χιονοπτώσεων και παγετού και αδυναμία αποκατάστασης της κυκλοφορίας, ο μηχανοδηγός ενημερώνει των αρμόδιο Σταθμάρχη ο οποίος στην συνέχεια ενημερώνει την διοίκηση των εταιριών HELLENIC TRAIN και ΟΣΕ Α.Ε. Η HELLENIC TRAIN οφείλει να μεταφέρει τους επιβάτες στον τελικό τους προορισμό είτε με την χρήση άλλης αμαξοστοιχίας είτε με άλλα μέσα (Λεωφορεία, κ.τ.λ.).

Σε περίπτωση αδυναμίας πρόσβασης των μέσων αυτών στην αποκλεισμένη αμαξοστοιχία και εφόσον τεθούν ζητήματα προστασίας της ζωής των επιβατών και των εργαζομένων λόγω παρατεταμένης παραμονής τους σε συνθήκες ψύχους, η διοίκηση της εταιρίας HELLENIC TRAIN οφείλει να ενημερώσει το Πυροσβεστικό Σώμα προκειμένου να ενεργήσει για τον απεγκλωβισμό και τη διάσωσή τους. Η εν συνεχεία μεταφορά των επιβατών προς τον τελικό τους προορισμό είναι αρμοδιότητα της εταιρίας HELLENIC TRAIN.

Στις περιπτώσεις αυτές, μετά τον απεγκλωβισμό και την μεταφορά επιβατών και εργαζομένων σε ασφαλές σημείο από το Πυροσβεστικό Σώμα, η εν συνεχεία μεταφορά τους, εφόσον συντρέχουν λόγοι, σε Υγειονομικές Μονάδες είναι αρμοδιότητα του Ε.Κ.Α.Β. (Ν.1579/1985 - ΦΕΚ 217/Α'/1985, Ν. 2071/1992 – ΦΕΚ 123/Α'/1992, Ν. 2194/1994 – ΦΕΚ 34/Α'/1994).

#### **6.9 Αντιμετώπιση περιστατικών υγείας σε περιοχές όπου έχει διακοπεί η κυκλοφορία στο οδικό δίκτυο λόγω χιονοπτώσεων και παγετού.**

Σε περιπτώσεις που το ΕΚΑΒ, ως αρμόδιος φορέας παροχής επείγουσας προνοσοκομειακής ιατρικής φροντίδας και διακίνησης εκτάκτων περιστατικών υγείας, δεχθεί κλήση αντιμετώπισης περιστατικού υγείας σε περιοχή όπου διαπιστωμένα έχει διακοπεί η κυκλοφορία στο οδικό δίκτυο από την εκδήλωση χιονοπτώσεων και παγετού και δεν είναι δυνατή η άμεση απόκρισή του με τα μέσα που διαθέτει, ενημερώνει το Π.Σ. προκειμένου να συνδράμει με τα μέσα που διαθέτει στην μεταφορά του

<sup>9</sup> Εταιρία παροχής σιδηροδρομικών μεταφορών (Υ. Α. Φ 32/28706/3354 – ΦΕΚ 697Β/2012)

περιστατικού σε σημείο όπου είναι δυνατή η προσέγγιση των μέσων του ΕΚΑΒ. Τη δράση αυτή μπορούν να συνδράμουν και οι υπηρεσίες της ΕΛ.ΑΣ. εφόσον διαθέτουν τα κατάλληλα μέσα.

Νοείται ότι στις περιπτώσεις που ζητηθεί η συνδρομή φορέων χειμερινής συντήρησης, το αίτημα του ΕΚΑΒ θα πρέπει να εξετάζεται κατά προτεραιότητα. Στις περιπτώσεις αυτές και εφόσον οι συνθήκες και τα μέσα που διαθέτουν το επιτρέπουν, ο Περιφερειάρχης / αρμόδιος Αντιπεριφερειάρχης και ο Δήμαρχος δρομολογούν, σε συνεργασία με τις αρμόδιες για τη χειμερινή συντήρηση υπηρεσίες τους, την κατά προτεραιότητα αποκατάσταση της κυκλοφορίας στα τμήματα του οδικού δικτύου αρμοδιότητάς τους που οδηγούν προς τα σημεία των περιστατικών υγείας για την άμεση προσέγγιση οχήματος του ΕΚΑΒ.

#### **6.10 Αποκατάσταση βλαβών σε δίκτυα κοινής ωφέλειας εξαιτίας χιονοπτώσεων και παγετού**

Οι έντονες χιονοπτώσεις και ο παγετός δύναται να δημιουργήσουν προβλήματα στην ομαλή λειτουργία των δικτύων κοινής ωφέλειας (ηλεκτροδότηση, ύδρευση, κλπ), τα οποία αν δεν αντιμετωπιστούν άμεσα δυσχεραίνουν την διαβίωση των πολιτών και δύναται να οδηγήσουν σε καταστάσεις έκτακτης ανάγκης, ιδιαίτερα δε σε περιοχές όπου παρουσιάζονται και διακοπές κυκλοφορίας στο οδικό δίκτυο.

Με βάση τα ανωτέρω οι εταιρείες ΑΔΜΗΕ Α.Ε. και ΔΕΔΔΗΕ Α.Ε., οι οποίες σύμφωνα με το Ν.4001/2011 (ΦΕΚ: 179/Α/2011) είναι αρμόδιες για την λειτουργία και την συντήρηση των δικτύων μεταφοράς και διανομής ηλεκτρικής ενέργειας αντίστοιχα, οφείλουν να προχωρήσουν εγκαίρως στον απαραίτητο προγραμματισμό για την εξασφάλιση της άμεσης αποκατάστασης βλαβών σε δίκτυα μεταφοράς και διανομής ηλεκτρικής ενέργειας, εξ αιτίας χιονόπτωσης ή παγετού (διάθεση προσωπικού, υλικών και μέσων, κλπ)<sup>10</sup>, εφόσον τούτο κρίνεται αναγκαίο.

Ομοίως, η Δημοτική Επιχείρηση Ύδρευσης Αποχέτευσης Ορεστιάδας (ΔΕΥΑΟ) οφείλει να προχωρήσει εγκαίρως στον απαραίτητο προγραμματισμό, εφόσον συντρέχουν λόγοι, για την εξασφάλιση της άμεσης αποκατάστασης βλαβών σε δίκτυα ύδρευσης αρμοδιότητάς της, εξ αιτίας χιονόπτωσης ή παγετού, εφόσον τούτο κρίνεται αναγκαίο. Επίσης στις περιπτώσεις χιονοπτώσεων και παγετού κρίνεται σκόπιμη η έγκαιρη έκδοση ειδικότερων οδηγιών και η ενημέρωση των πολιτών για ζητήματα που αφορούν την λειτουργία και προστασία των οικιακών δικτύων ύδρευσης σε συνθήκες παγετού.

<sup>10</sup> Διευκρινίζεται ότι η άσκηση των Ενεργειακών Δραστηριοτήτων τελεί υπό την εποπτεία του Κράτους και ασκείται από τον Υπουργό Περιβάλλοντος, Ενέργειας και Κλιματικής Αλλαγής και τη Ρυθμιστική Αρχή Ενέργειας (ΡΑΕ) στο πλαίσιο των αρμοδιοτήτων τους (Ν.4001/2011 - ΦΕΚ 179/Α'/2011).

Ειδικότερα, σύμφωνα με την ισχύουσα νομοθεσία η παρακολούθηση της ποιότητας και του επιπέδου συντήρησης και αξιοπιστίας των συστημάτων μεταφοράς και των δικτύων διανομής, για τα οποία υπεύθυνες είναι οι εταιρείες ΑΔΜΗΕ Α.Ε. και ΔΕΔΔΗΕ Α.Ε., εντάσσεται στις αρμοδιότητες της ΡΑΕ (Ν.4001/2011 - ΦΕΚ 179/Α'/2011).

Ζητήματα που αφορούν στην άμεση επίλυση προβλημάτων προσέγγισης των συνεργείων αποκατάστασης στα σημεία βλαβών, αναφέρονται αναλυτικά στην παράγραφο 6.11.5 του παρόντος.

### **6.11 Συντονισμός φορέων στην από κοινού αντιμετώπιση εκτάκτων αναγκών λόγω χιονοπτώσεων και παγετού στο οδικό δίκτυο της χώρας**

#### **6.11.1 Έλεγχος κυκλοφορίας, επιβολή περιορισμών ή απαγορεύσεων κυκλοφορίας στο οδικό δίκτυο εξ αιτίας χιονόπτωσης ή παγετού**

Η επικρατούσα κατάσταση στο οδικό δίκτυο, ο έλεγχος κυκλοφορίας, η επιβολή περιορισμών ή απαγορεύσεων κυκλοφορίας σε όλο το οδικό δίκτυο της χώρας, αποτελεί αρμοδιότητα των κατά τόπους αρμοδίων υπηρεσιών της ΕΛΑΣ σύμφωνα με την ισχύουσα νομοθεσία (Π.Δ.7/2017, Ν.2696/1999 όπως τροποποιήθηκε και ισχύει). Η γνωμοδότηση των Υπηρεσιών αυτών για την επικρατούσα κατάσταση στο οδικό δίκτυο είναι βαρύνουσας σημασίας.

Η Δ/νση Γενικής Αστυνόμευσης του Αρχηγείου ΕΛ.ΑΣ., με τα 1244/18/2471350/03-12-2018 και 1244/19/2625469/08-12-2019 έγγραφα Αρχηγείου ΕΛ.ΑΣ., επισημαίνει στις Διευθύνσεις Τροχαίας – Διευθύνσεις Αστυνομίας να λαμβάνεται ιδιαίτερη μέριμνα για την πρόσκαιρη και έγκαιρη διακοπή της κυκλοφορίας των οχημάτων, σε συντρέχουσα περίπτωση, σε σημεία που παρουσιάζουν δυσκολίες διέλευσης - ιδιαιτερότητες, έτσι, ώστε να διενεργείται αποχιονισμός και ρίψη αλατιού με τον καλύτερο δυνατό και ασφαλή τρόπο από τις αρμόδιες προς τούτο Υπηρεσίες (απαγόρευση της κυκλοφορίας των φορτηγών αυτοκινήτων πάνω από 3,5 τόνους, κλπ) . Σ' αυτές τις περιπτώσεις η ακινητοποίηση των οχημάτων θα γίνεται σε ικανή απόσταση, προ του σημείου που εντοπίζονται τα προβλήματα και σε συνεννόηση με τους κατά τόπους επικεφαλής συντονιστές, υπεύθυνους για την εκτέλεση έργων αποχιονισμού, ώστε να διευκολύνεται το έργο τους και θα διαρκεί μέχρι την άρση των προβλημάτων στο οδικό δίκτυο.

Επισημαίνεται ότι, για τα τμήματα του οδικού δικτύου που εντάσσονται στο πρόγραμμα «Δρόμοι Ανάπτυξης» των έργων με Σύμβαση Παραχώρησης του Υπουργείου Υποδομών & Μεταφορών, που έχουν κυρωθεί οι Συμβάσεις Παραχώρησής τους και έχουν παραδοθεί για λειτουργία, το ανωτέρω έργο της ΕΛ.ΑΣ πραγματοποιείται σύμφωνα και με τα προβλεπόμενα στις σχετικές συμφωνίες αστυνόμευσης μεταξύ του Υπουργείου Προστασίας του Πολίτη και των παραχωρησιούχων εταιρειών.

Επίσης, ο έλεγχος της επικρατούσας κατάστασης για την καλή λειτουργία του έργου παραχώρησης (επιθεώρηση, επισήμανση και αντιμετώπιση εκτάκτων συμβάντων, λήψη μέτρων ενημέρωσης των χρηστών, διαχείριση κυκλοφορίας, κλπ) πραγματοποιείται και με ευθύνη των παραχωρησιούχων εταιρειών στο οδικό δίκτυο αρμοδιότητάς τους, με άμεση ενημέρωση των κατά τόπους αρμόδιων υπηρεσιών της ΕΛ.ΑΣ.

Διευκρινίζεται ότι η αστυνόμευση του έργου παραχώρησης από την ΕΛ.ΑΣ. είναι ανεξάρτητη από τον έλεγχο της επικρατούσας κατάστασης που πραγματοποιείται από τους παραχωρησιούχους και προβλέπεται στις σχετικές συμβάσεις παραχώρησης και εγχειρίδια λειτουργίας.

Τέλος, διατίθενται Αξιωματικοί Σύνδεσμοι της ΕΛ.ΑΣ. στα Κέντρα Επιχειρήσεων - Συντονιστικά Κέντρα και Κέντρα Διαχείρισης Κυκλοφορίας των λοιπών εμπλεκόμενων Φορέων και Υπηρεσιών, στις περιπτώσεις που κοινοποιείται Έκτακτο Δελτίο Πρόγνωσης Επικίνδυνων Καιρικών Φαινομένων της ΕΜΥ/ΕΜΚ και για όσο χρονικό διάστημα διαρκούν τα φαινόμενα αυτά.

#### **6.11.2 Παροχή βοήθειας σε οδηγούς και επιβάτες σε περιπτώσεις ακινητοποίησης οχημάτων στο οδικό δίκτυο λόγω χιονοπτώσεων ή παγετού**

Στο πλαίσιο παροχής βοήθειας σε περιπτώσεις ακινητοποίησης οχημάτων επί του οδικού δικτύου, όταν αυτό επιβάλλεται<sup>11</sup>, θα πρέπει να διανέμονται κουβέρτες και πρόχειρα γεύματα τα οποία διατίθενται από τους αρμοδίους για την λειτουργία και την συντήρηση του οδικού δικτύου φορείς, για την κάλυψη των στοιχειωδών αναγκών των οδηγών και επιβατών.

Νοείται ότι δράσεις παροχής βοήθειας, όπως η ανωτέρω, δύναται να πραγματοποιούνται παραλληλως, όταν οι συνθήκες το επιβάλουν, με δράσεις που συνδέονται με τον απεγκλωβισμό και διάσωση οδηγών και επιβατών.

Για την αντιμετώπιση τέτοιων γεγονότων, τα οποία έχουν σημειωθεί κατά το παρελθόν κατά μήκος των αυτοκινητοδρόμων κατά τη διάρκεια εκδήλωσης χιονοπτώσεων και παγετού, οι παραχωρησιούχοι έχουν αναλάβει, πέραν των συμβατικών τους υποχρεώσεων, την προμήθεια και διάθεση κουβερτών καθώς και πρόχειρου γεύματος, όταν αυτό απαιτηθεί, για την κάλυψη των στοιχειωδών αναγκών κατ' ελάχιστο 100 ατόμων επί του οδικού δικτύου αρμοδιότητάς τους.

Κρίνεται σκόπιμο να διευκρινιστεί ότι σύμφωνα με την διεθνή πρακτική, οι καταλληλότερες κουβέρτες για την υλοποίηση της δράσης είναι οι θερμικές κουβέρτες επιβίωσης, οι οποίες χρησιμοποιούνται για την αντιμετώπιση χαμηλών θερμοκρασιών, έχουν πολύ χαμηλό κόστος προμήθειας, είναι αδιάβροχες και αντιανεμικές και κατά κανόνα δεν επιστρέφονται από τους χρήστες.

Επίσης η "Εγνατία Οδός Α.Ε.", σύμφωνα με τις συντονιστικές οδηγίες της ΓΓΠΠ, έχει προμηθευτεί Υλικά Έκτακτης Ανάγκης (θερμικές κουβέρτες επιβίωσης, πρόχειρο γεύμα), για την κάλυψη

<sup>11</sup> όπως για παράδειγμα πολύωρη αναμονή μέχρι την αποκατάσταση της κυκλοφορίας σε συνθήκες ψύχους, αδυναμία αναστροφής οχημάτων ή εκτροπής της κυκλοφορίας, κλπ.

στοιχειωδών αναγκών των επιβατών, σε περιπτώσεις ακινητοποίησης οχημάτων επί του οδικού δικτύου της Εγνατίας Οδού.

Στο πλαίσιο αυτό παρακαλούνται οι παραχωρησιούχοι να ενημερώσουν τις αρμόδιες κατά τόπους υπηρεσίες του Π.Σ. και της ΕΛ.ΑΣ. καθώς και την Διεύθυνση Λειτουργίας Συντήρησης και Εκμετάλλευσης Συγκοινωνιακών Υποδομών με Σύμβαση Παραχώρησης (Δ17) της Γενικής Γραμματείας Υποδομών για τις θέσεις αποθήκευσης των ανωτέρω υλικών. Ομοίως και η Εγνατία Οδός Α.Ε. να ενημερώσει τις αρμόδιες κατά τόπους υπηρεσίες του Π.Σ. και της ΕΛ.ΑΣ.

Σημειώνεται ότι η μεταφορά και διανομή των κουβερτών και του πρόχειρου γεύματος, όπου αυτό απαιτείται, θα πραγματοποιείται με μέριμνα του Πυροσβεστικού Σώματος (69061Φ.702.16/29-11-2012, 71710/Φ.702.1/03-12-2015 έγγραφα Αρχηγείου Π.Σ.).

Το ανωτέρω έργο της διανομής κουβερτών ή/και πρόχειρου γεύματος δύναται να συνδράμουν και οι υπηρεσίες της ΕΛ.ΑΣ. σε περίπτωση που αυτό ζητηθεί από τις υπηρεσίες του Π.Σ. και όταν διαθέτουν κατάλληλο όχημα για το σκοπό αυτό (1244/18/2471350/03-12-2018 έγγραφο Αρχηγείου ΕΛ.ΑΣ.).

Βαρύνουσα σημασία για την απόφαση υλοποίησης της δράσης της διάθεσης κουβερτών και πρόχειρου γεύματος σε οδηγούς και επιβάτες, σε περιπτώσεις ακινητοποίησης οχημάτων στο οδικό δίκτυο λόγω χιονοπτώσεων ή παγετού, έχει τόσο ο προηγηθείς χρόνος παραμονής τους στα ακινητοποιημένα οχήματα, όσο και η εκτίμηση από τους φορείς χειμερινής συντήρησης για τον χρόνο που θα απαιτηθεί για την αποκατάσταση της κυκλοφορίας στο οδικό δίκτυο.

Σε αυτές τις περιπτώσεις θα πρέπει να υπάρχει τακτή ενημέρωση των κατά τόπους υπηρεσιών του Π.Σ. και της ΕΛ.ΑΣ. από τους φορείς χειμερινής συντήρησης για τον χρόνο που θα απαιτηθεί για την αποκατάσταση της κυκλοφορίας στο οδικό δίκτυο, προκειμένου να καλυφθούν οι στοιχειώδεις ανάγκες των οδηγών και επιβατών που παραμένουν για μεγάλο χρονικό διάστημα στα ακινητοποιημένα οχήματά τους.

Στο ανωτέρω πλαίσιο οι Δ/νσεις Πολιτικής Προστασίας των Περιφερειών παρακαλούνται σε συνεννόηση με τις οικείες Δ/νσεις Τεχνικών Έργων να υλοποιούν τις αντίστοιχες δράσεις (διάθεση θερμικών κουβερτών και πρόχειρου γεύματος) για το οδικό δίκτυο αρμοδιότητάς τους (εθνικό και επαρχιακό οδικό δίκτυο), σε συνεργασία με τις αρμόδιες κατά τόπους υπηρεσίες του Π.Σ. και της ΕΛ.ΑΣ.

Θέματα που αφορούν τον απεγκλωβισμό και διάσωση οδηγών και επιβατών που η ζωή τους έχει τεθεί σε κίνδυνο από διακοπή της κυκλοφορίας στο οδικό δίκτυο λόγω χιονοπτώσεων ή παγετού,

που εμπíπτουν στις αρμοδιότητες του Π.Σ., αναφέρονται με αναλυτικό τρόπο στην παρ. 6.7 του παρόντος.

### **6.11.3 Απομάκρυνση ακινητοποιημένων οχημάτων εξ αιτίας χιονόπτωσης ή παγετού**

Σύμφωνα με την ισχύουσα νομοθεσία, όποιος έχει τις αρμοδιότητες ή την εξουσία επί του πράγματος επί του οποίου διεξάγεται δημόσια κυκλοφορία, σύμφωνα με την παρ.1 του αρθ.10 του Ν. 2696/23-4-99 - ΦΕΚ 57/Α'/1999, όπως έχει τροποποιηθεί και ισχύει (Κώδικας Οδικής Κυκλοφορίας), υποχρεούται να λαμβάνει κάθε μέτρο, ώστε από την δημόσια κυκλοφορία να μην δημιουργείται κίνδυνος ή ζημία τρίτων προσώπων ή άλλων έννομων αγαθών (υπ. αρθ. 2501/14/21-γ / 12-12-2005 σχετικό έγγραφο της Δ/σης Τροχαίας του Αρχηγείου της ΕΛΑΣ).

Το άρθρο αυτό του Κώδικα Οδικής Κυκλοφορίας, προκαλεί προφανώς υποχρέωση στον φορέα που έχει την αρμοδιότητα συντήρησης ενός οδικού άξονα στον οποίο διεξάγεται δημόσια κυκλοφορία, για την άμεση απομάκρυνση τυχόν ακινητοποιημένων οχημάτων, εξ αιτίας χιονόπτωσης ή παγετού, εφόσον αυτή αποβλέπει στην αποκατάσταση της κυκλοφορίας των οχημάτων, έτσι ώστε να μην δημιουργείται κίνδυνος ή ζημία.

Κατά συνέπεια η αρμοδιότητα διάθεσης ή μίσθωσης γερανοφόρων ρυμουλκών οχημάτων με στόχο την άμεση απομάκρυνση τυχόν ακινητοποιημένων οχημάτων, εξ αιτίας χιονόπτωσης ή παγετού, υπάγεται στις υποχρεώσεις του φορέα που έχει την αρμοδιότητα συντήρησης του.

Η υποχρέωση του φορέα που έχει την ευθύνη διάθεσης ή μίσθωσης γερανοφόρων ρυμουλκών οχημάτων, δεν αποκλείει τη συνεργασία του με άλλους φορείς, οι οποίοι έχουν στην κατοχή τους και μπορούν σε περιπτώσεις εκτάκτων αναγκών να διαθέσουν γερανοφόρα οχήματα για λόγους πολιτικής προστασίας. Είναι αυτονόητο ότι στις περιπτώσεις αυτές, η διάθεση γερανοφόρων ρυμουλκών οχημάτων θα πρέπει εκ των προτέρων να έχει συμφωνηθεί με τους άλλους φορείς.

Τονίζεται ιδιαίτερα η αναγκαιότητα διάθεσης ή μίσθωσης ικανού αριθμού μεγάλων γερανοφόρων ρυμουλκών οχημάτων για την άμεση απομάκρυνση τυχόν ακινητοποιημένων φορτηγών οχημάτων, ιδίως κατά μήκος των αυτοκινητοδρόμων. Προς τούτο οι αρμόδιοι φορείς χειμερινής συντήρησης στα ολοκληρωμένα τμήματα των αυτοκινητοδρόμων, όπως αυτοί αναφέρονται στο **Πίνακα 1** του **Παραρτήματος Δ** και αναλυτικότερα στο **Παράρτημα Β** του Γενικού Σχεδίου Αντιμετώπισης Εκτάκτων Αναγκών και Άμεσης/Βραχείας Διαχείρισης Συνεπειών από την Εκδήλωση Χιονοπτώσεων και Παγετού με την κωδική ονομασία «ΒΟΡΕΑΣ 2» της ΓΓΠΠ, το οποίο διαβίβασε με το υπ' αριθ. Α2614/02-12-2022 (ΑΔΑ: Ρ7ΟΒ46ΝΠΙΘ-2ΟΘ) έγγραφό της, θα πρέπει να προβλέπουν στα προγράμματα αποχιονισμού τους και τη διάθεση ή μίσθωση των ανωτέρω γερανοφόρων ρυμουλκών οχημάτων.

#### **6.11.4 Συνεργασία των φορέων χειμερινής συντήρησης του οδικού δικτύου με τους φορείς αποκατάστασης βλαβών δικτύων κοινής ωφέλειας.**

Κατά την χειμερινή περίοδο οι έντονες χιονοπτώσεις και ο παγετός δύναται να δημιουργήσουν προβλήματα στην ομαλή λειτουργία των δικτύων κοινής ωφέλειας με δυσμενή αποτελέσματα στην καθημερινή ζωή των κατοίκων των πόλεων και της υπαίθρου (ηλεκτροδότηση, ύδρευση, κλπ).

Για τους λόγους αυτούς είναι σημαντικό όλοι οι φορείς λειτουργίας και συντήρησης δικτύων κοινής ωφέλειας (ΑΔΜΗΕ ΑΕ, ΔΕΔΔΗΕ ΑΕ, φορείς ύδρευσης, φορείς τηλεπικοινωνιών, κλπ) να εξασφαλίζουν την άμεση αποκατάσταση βλαβών που ενδέχεται να προκύψουν λόγω χιονοπτώσεων και παγετού.

Στην προκειμένη περίπτωση, και όταν διαπιστωθεί βλάβη, σε περιοχές που κατά τη χειμερινή περίοδο επικρατούν συνθήκες χιονόπτωσης ή παγετού, οι φορείς λειτουργίας και συντήρησης δικτύων κοινής ωφέλειας, κατά κανόνα επικοινωνούν άμεσα με την οικεία υπηρεσία τροχαίας της ΕΛ.ΑΣ. προκειμένου να ενημερωθούν σχετικά με την επικρατούσα κατάσταση και τη βατότητα του οδικού δικτύου προς τα σημεία των βλαβών.

Εν συνεχεία και εφόσον τα μέσα που διαθέτουν ή μισθώνουν οι φορείς λειτουργίας και συντήρησης δικτύων κοινής ωφέλειας δεν επιτρέπουν την οδική πρόσβασή τους στο σημείο της βλάβης, δύναται να ζητήσουν την συνδρομή των φορέων που έχουν την ευθύνη χειμερινής συντήρησης, εφόσον αυτοί διαθέτουν τα κατάλληλα μέσα, προκειμένου να αποκαταστήσουν ταχύτερα τις βλάβες στο δίκτυό τους.

Στις περιπτώσεις που ο φορέας χειμερινής συντήρησης είναι η Περιφέρεια ή ο Δήμος, κρίνεται σκόπιμο τα αιτήματα των φορέων λειτουργίας και συντήρησης δικτύων κοινής ωφέλειας, για λόγους καλύτερου συντονισμού, να απευθύνονται κατά αρχήν προς τις αρμόδιες Δ/νσεις Πολιτικής Προστασίας των Περιφερειών ή τα Γραφεία Πολιτικής Προστασίας των Δήμων, αντιστοίχως.

Νοείται ότι αιτήματα για αποκατάσταση της κυκλοφορίας προς τα σημεία βλαβών δικτύων κοινής ωφέλειας θα πρέπει να εξετάζονται και να δρομολογούνται κατά προτεραιότητα από τις αντίστοιχες μονάδες Πολιτικής Προστασίας σε συνεργασία με τις οικείες υπηρεσίες χειμερινής συντήρησης του οδικού δικτύου αρμοδιότητάς τους.

#### **6.11.5 Εξασφάλιση κατά προτεραιότητα της κυκλοφορίας προς εγκαταστάσεις παροχής υπηρεσιών υγείας και κοινής ωφέλειας**

Κατά την χειμερινή περίοδο οι έντονες χιονοπτώσεις και ο παγετός δύναται να δημιουργήσουν προβλήματα στην λειτουργία εγκαταστάσεων (νοσοκομεία, κοινωφελή ιδρύματα, σιδηροδρομικοί

σταθμοί, αεροδρόμια, εργοτάξια, αμαξοστάσια μέσω μαζικής μεταφοράς, κλπ.), τόσο λόγω δυσχερειών οδικής πρόσβασης σε αυτές, όσο και από την συσσώρευση χιονιού ή πάγου στους υπαίθριους χώρους εντός των ορίων των εγκαταστάσεων.

Σε περιπτώσεις που η οδική πρόσβαση προς τις ανωτέρω εγκαταστάσεις παρουσιάζει δυσχέριες ή έχει διακοπεί λόγω χιονοπτώσεων και παγετού, οι φορείς χειμερινής συντήρησης, οι οποίοι είναι αρμόδιοι για το οδικό δίκτυο που εξυπηρετεί την πρόσβαση στις ανωτέρω εγκαταστάσεις, οφείλουν να εξασφαλίζουν κατά προτεραιότητα την αποκατάσταση της κυκλοφορίας.

Νοείται ότι η ανωτέρω δράση θα πρέπει να έχει ενταχθεί εκ των προτέρων στον σχεδιασμό των φορέων χειμερινής συντήρησης που το οδικό δίκτυο αρμοδιότητάς τους εξυπηρετεί τέτοιες εγκαταστάσεις.

Τονίζεται ότι η αντιμετώπιση προβλημάτων από χιονοπτώσεις και παγετό στους υπαίθριους χώρους εντός των ορίων των εγκαταστάσεων αποτελεί ευθύνη των διοικήσεών τους. Για το λόγο αυτό θα πρέπει να υπάρχει σχετική προετοιμασία και σχεδιασμός για την άμεση αντιμετώπιση τυχόν προβλημάτων, έτσι ώστε να διασφαλίζεται η απρόσκοπτη λειτουργία τους. Ιδιαίτερη μέριμνα θα πρέπει να δοθεί από τις διοικήσεις εγκαταστάσεων παροχής υπηρεσιών υγείας και κοινής ωφέλειας, όπως νοσοκομεία, κοινωφελή ιδρύματα, σιδηροδρομικοί σταθμοί, αεροδρόμια, εργοτάξια, αμαξοστάσια, κλπ.

Ειδικότερα, εντός των μεγάλων αστικών κέντρων παρακαλούνται οι φορείς παροχής συγκοινωνιακών υπηρεσιών να έρθουν εκ των προτέρων σε συνεννόηση με τους αρμόδιους φορείς χειμερινής συντήρησης προκειμένου να εξασφαλιστεί η απρόσκοπτη προσέγγιση των συγκοινωνιακών τους μέσων από και προς την είσοδο των αμαξοστασίων.

**6.12 Ενημέρωση κοινού για δράσεις που δρομολογούνται για την αντιμετώπιση εκτάκτων αναγκών και την άμεση/βραχεία διαχείριση των συνεπειών από την εκδήλωση χιονοπτώσεων και παγετού**

Η ενημέρωση της κοινής γνώμης και η παροχή οδηγιών σε κεντρικό επίπεδο, με στόχο την αντιμετώπιση των καταστροφών και την ελαχιστοποίηση των συνεπειών τους, πραγματοποιείται από τον Γενικό Γραμματέα Πολιτικής Προστασίας, στο πλαίσιο της αρμοδιότητας του Γενικού Γραμματέα Πολιτικής Προστασίας για το συντονισμό του έργου Πολιτικής Προστασίας, σε όλες τις φάσεις του κύκλου των καταστροφών και απειλών (άρθρο 30, παρ. 2α' του Ν.4662/2020).

Σημειώνεται ότι στις περιπτώσεις που η ΕΜΥ εκδώσει Έκτακτο Δελτίο Επιδείνωσης Καιρού (ΕΔΕΚ) ή Έκτακτο Δελτίο Πρόγνωσης Επικίνδυνων Καιρικών Φαινομένων (ΕΔΠΕΚΦ), ο Γενικός Γραμματέας Πολιτικής Προστασίας δύναται να ενεργοποιήσει την γεωστοχευμένη προειδοποίηση πολιτών μέσω



μηνύματος «112», στο πλαίσιο της ενημέρωσης των πολιτών για τη λήψη μέτρων αυτοπροστασίας από τα έντονα καιρικά φαινόμενα. Η έκδοση γεωστοχευμένης προειδοποίησης πολιτών μέσω μηνύματος «112» από τη Μονάδα Ευρωπαϊκού Αριθμού έκτακτης Ανάγκης (Unit 5-112)» του Ε.Σ.Κ.Ε.Δι.Κ. του Αρχηγείου Πυροσβεστικού Σώματος, σε περιπτώσεις πρόβλεψης έντονων καιρικών φαινομένων, είναι επικουρική των Δελτίων Τύπου που εκδίδει η ΓΓΠΠ και έχει σαν σκοπό την ενημέρωση των πολιτών για την εκδήλωσή τους και την ευαισθητοποίησή τους για την λήψη μέτρων αυτοπροστασίας από ενδεχόμενα καταστροφικά φαινόμενα.

Νοείται ότι για για την πλήρη αξιοποίηση της γεωστοχευμένης προειδοποίησης πολιτών μέσω μηνύματος «112» σε περιπτώσεις πρόβλεψης έντονων καιρικών φαινομένων, θα πρέπει να υπάρχει, στο πλαίσιο των δυνατοτήτων πρόβλεψης των καιρικών φαινομένων, ακριβής χωρικός προσδιορισμός των περιοχών που αναμένεται να πληγούν, χρονικός προσδιορισμός της έναρξης και λήξης των φαινομένων στις περιοχές αυτές, καθώς και η προβλεπόμενη ένταση των φαινομένων.

Η ενημέρωση του κοινού για ζητήματα που αφορούν δράσεις πολιτικής προστασίας των Περιφερειών στη διαχείριση των συνεπειών (αντιμετώπιση - βραχεία αποκατάσταση), αποτελούν ευθύνη του Περιφερειάρχη ή (κατόπιν εντολής του) του αρμόδιου Αντιπεριφερειάρχη, που έχουν την αρμοδιότητα συντονισμού του έργου πολιτικής προστασίας σε επίπεδο Περιφέρειας.

Η ενημέρωση του κοινού για ζητήματα που αφορούν δράσεις πολιτικής προστασίας των Δήμων στη διαχείριση των συνεπειών (αντιμετώπιση - βραχεία αποκατάσταση), αποτελούν ευθύνη του Δημάρχου που έχει την αρμοδιότητα συντονισμού του έργου πολιτικής προστασίας σε επίπεδο Δήμου.

Η ενημέρωση του κοινού για λήψη μέτρων προστασίας της υγείας, στις περιπτώσεις που προκύπτουν ζητήματα δημόσιας υγείας από την εκδήλωση χιονοπτώσεων και παγετού, καθώς και για τις επιπτώσεις των χιονοπτώσεων, του παγετού και των χαμηλών θερμοκρασιών στην υγεία των πολιτών αποτελούν ευθύνη του ΕΚΑΒ σε συνεργασία με τη Διεύθυνση Επιχειρησιακής Ετοιμότητας Εκτάκτων Καταστάσεων Δημόσιας Υγείας (Δ4) του Υπουργείου Υγείας.

Η επίσημη ενημέρωση του κοινού σχετικά με θέματα που αφορούν την έρευνα και διάσωση σε χερσαίο χώρο εξαιτίας χιονοπτώσεων και παγετού, αποτελεί αρμοδιότητα του Αρχηγείου του Π.Σ.

Η επίσημη ενημέρωση του κοινού σχετικά με θέματα που αφορούν δράσεις έρευνας και διάσωσης στην χωρική αρμοδιότητα του Λιμενικού Σώματος - Ελληνικής Ακτοφυλακής (θαλάσσιος χώρος, αιγιαλός και παραλία), αποτελεί αρμοδιότητα του Αρχηγείου του ΛΣ-ΕΛΑΚΤ

Η ταυτοποίηση τραυματιών πολιτών, συμπεριλαμβανομένων των αλλοδαπών πολιτών, από την εκδήλωση χιονοστιβάδων, αποτελεί αρμοδιότητα της προανακριτικής αρχής (Π.Σ., ΕΛ.ΑΣ.) σε

συνεργασία με το ΕΚΑΒ. Η ενημέρωση για την κατάσταση της υγείας των τραυματιών, καθώς ο αριθμός και οι ιατρικές μονάδες στις οποίες νοσηλεύονται, αποτελούν ευθύνη του ΕΚΑΒ.

Η ταυτοποίηση θανόντων πολιτών, συμπεριλαμβανομένων των αλλοδαπών πολιτών, από την εκδήλωση χιονοστιβάδων ή άλλων ατυχημάτων λόγω χιονοπτώσεων και παγετού, αποτελεί αρμοδιότητα της προανακριτικής αρχής (Π.Σ., ΕΛ.ΑΣ.) σε συνεργασία με τις Ιατροδικαστικές Υπηρεσίες.

Σε περιπτώσεις που από την εξέλιξη των φαινομένων, μεταξύ των τραυματιών ή των θανόντων υπάρχουν αλλοδαποί πολίτες, οι Πρεσβείες των αλλοδαπών πολιτών ενημερώνονται από το ΥΠ.ΕΞ.

#### **6.13 Ενημέρωση αγροτών και κτηνοτρόφων - προστασία φυτικού και ζωικού κεφαλαίου.**

Για την προστασία του φυτικού κεφαλαίου τα Περιφερειακά Κέντρα Προστασίας Φυτών, Ποιοτικού και Φυτοϋγειονομικού Ελέγχου και οι Διευθύνσεις Αγροτικής Οικονομίας και Κτηνιατρικής των Περιφερειακών Ενοτήτων εκδίδουν δελτία γεωργικών προειδοποιήσεων στα οποία περιλαμβάνονται οδηγίες αντιπαγετικής προστασίας καλλιεργειών (Π.Δ. 97/2017-ΦΕΚ 138 Α/2017).

Η οργάνωση των γεωργικών προειδοποιήσεων γίνεται σε συνεργασία με αρμόδιες υπηρεσίες και φορείς μέσω της συλλογής και επεξεργασίας μετεωρολογικών, βιολογικών και φαινολογικών παρατηρήσεων για την έγκαιρη λήψη μέτρων προστασίας των καλλιεργούμενων φυτών και φυτικών προϊόντων.

Οι οδηγίες έγκαιρης και επίκαιρης επέμβασης μέσω των Γεωργικών Προειδοποιήσεων δίδονται είτε με απευθείας ενημέρωση στους ενδιαφερόμενους παραγωγούς με αποστολή δελτίου γεωργικών προειδοποιήσεων είτε μέσω των Μ.Μ.Ε.

Ειδικότερη ενημέρωση των αγροτών και κτηνοτρόφων σε επίπεδο Περιφερειακής Ενότητας για την προστασία γεωργικών και κτηνοτροφικών εκμεταλλεύσεών τους, με βάση τα Έκτακτα Δελτία Επιδείνωσης Καιρού (ΕΔΕΚ) και τα Έκτακτα Δελτία Πρόγνωσης Επικίνδυνων Καιρικών Φαινομένων (ΕΔΠΕΚΦ), που εκδίδονται από την ΕΜΥ καθώς και τις τοπικές ιδιαιτερότητες, γίνεται από τις αρμόδιες Διευθύνσεις Αγροτικής Οικονομίας των Περιφερειών και Διευθύνσεις Αγροτικής Οικονομίας και Κτηνιατρικής των οικείων Περιφερειακών Ενοτήτων, σε συνεργασία με τη Δ/νση Πολιτικής Προστασίας της οικείας Περιφέρειας.

Για την προστασία των θηραμάτων και γενικά της άγριας ζωής με απόφαση του Συντονιστή Αποκεντρωμένης Διοίκησης, απαγορεύεται η θήρα όταν το έδαφος είναι καλυμμένο από χιόνι, μετά από σχετική εισήγηση των αρμοδίων δασικών αρχών (Ν.Δ. 86/1969 - Φ.Ε.Κ. 7/18-1-1969, Ν.Δ. 996/1971 - Φ.Ε.Κ. 192/6-10-1971, Ν. 177/1975 - Φ.Ε.Κ. 205/27-9-1975, Π.Δ. 94/1993-ΦΕΚ 40 Α'/23-3-1993, Ν.2503/1997-ΦΕΚ 107/Α/30-5-1997, Ν. 3852/2010-ΦΕΚ 87/Α'/2010).

#### 6.14 Αποκλιμάκωση

Για δράσεις Πολιτικής Προστασίας που αφορούν:

- την αντιμετώπιση εκτάκτων αναγκών και την διαχείριση συνεπειών από την εκδήλωση χιονοπτώσεων και παγετού
- την άμεση – βραχεία αποκατάσταση από καταστροφές που προκλήθηκαν από την εκδήλωση χιονοπτώσεων και παγετού,

ο Γενικός Γραμματέας Πολιτικής Προστασίας, οι Περιφερειάρχες/αρμόδιοι Αντιπεριφερειάρχες και Δήμαρχοι οι οποίοι υλοποιούν στο πλαίσιο των αρμοδιοτήτων τους δράσεις Πολιτικής Προστασίας είναι αρμόδιοι για να αποφασίσουν την αποκλιμάκωση δυναμικού και μέσων.

Κάθε εμπλεκόμενος φορέας σε δράσεις πολιτικής προστασίας για την αντιμετώπιση εκτάκτων αναγκών και τη διαχείριση των συνεπειών από την εκδήλωση χιονοπτώσεων και παγετού είναι υπεύθυνος για την αποκλιμάκωση του ανθρώπινου δυναμικού και των μέσων που διαθέτει ή έχει ενεργοποιήσει.

## ΜΕΡΟΣ 7

### ΟΔΗΓΙΕΣ ΥΛΟΠΟΙΗΣΗΣ ΔΡΑΣΕΩΝ ΠΟΛΙΤΙΚΗΣ ΠΡΟΣΤΑΣΙΑΣ & ΔΙΑΘΕΣΗΣ ΕΠΙΠΛΕΟΝ ΠΟΡΩΝ ΣΕ ΕΠΙΠΕΔΟ ΔΗΜΟΥ

#### ΜΕΡΟΣ 7. ΟΔΗΓΙΕΣ ΥΛΟΠΟΙΗΣΗΣ ΔΡΑΣΕΩΝ ΠΟΛΙΤΙΚΗΣ ΠΡΟΣΤΑΣΙΑΣ & ΔΙΑΘΕΣΗ ΕΠΙΠΛΕΟΝ ΠΟΡΩΝ ΣΕ ΕΠΙΠΕΔΟ ΔΗΜΟΥ

Ο Δήμαρχος, λαμβάνοντας υπόψη την αρχική εκτίμηση των συνεπειών, αξιολογώντας τις πληροφορίες για την επικρατούσα κατάσταση καθώς και τα πιθανά αιτήματα συνδρομής προς άλλους φορείς, κινητοποιεί δια των Γραφείων Πολιτικής Προστασίας των Δήμων, το επιχειρησιακά εμπλεκόμενο προσωπικό και τα μέσα που έχει στη διάθεσή του για την υλοποίηση δράσεων πολιτικής προστασίας για την αντιμετώπιση εκτάκτων αναγκών και την άμεση/βραχεία διαχείριση των συνεπειών της καταστροφής, όπως αυτές αναφέρονται στις παραγράφους 3.3 και 3.4 του παρόντος.

Νοείται ότι το επίπεδο κλιμάκωσης και κινητοποίησης του εμπλεκόμενου προσωπικού και των μέσων δύναται να τροποποιηθεί, όταν αυτό απαιτηθεί βάσει της αξιολόγησης των νεότερων δεδομένων που αφορούν στις συνέπειες του καταστροφικού φαινομένου. Κριτήρια κλιμάκωσης θεωρούνται:

- η αδυναμία αντιμετώπισης της καταστροφής από το κατώτερο διοικητικό επίπεδο λόγω ανεπάρκειας διατιθέμενων πόρων
- η έκταση της καταστροφής
- το μέγεθος των απωλειών ή ζημιών (ένταση της καταστροφής)

Διευκρινίζεται ότι η κλιμάκωση της κινητοποίησης του κάθε φορέα δεν πρέπει να συγχέεται με τη γενικότερη κλιμάκωση της κινητοποίησης του συνόλου του Μηχανισμού Πολιτικής Προστασίας (η οποία ορίζεται στο Ν.3013/2002, αρθ. 2) και είναι δυνατόν να λαμβάνει χώρα σε διαφορετικό χρόνο, όπως προκύπτει από το ρόλο και τις αρμοδιότητές του.

### **7.1 Διακοπή μαθημάτων, λόγω έκτακτων συνθηκών από την εκδήλωση χιονοπτώσεων και παγετού**

Μετά την εφαρμογή του Προγράμματος «Καλλικράτης» (Ν.3852/2010, ΦΕΚ 87/Α'/2010), η διακοπή μαθημάτων λόγω χιονοπτώσεων και παγετού αποτελεί αρμοδιότητα του Δήμου εντός των διοικητικών του ορίων (αρθ. 94 του Ν.3852/2010). Ομοίως η διακοπή μαθημάτων λόγω χιονοπτώσεων και παγετού αποτελεί αρμοδιότητα της Περιφέρειας εντός των διοικητικών της ορίων (αρθ. 186 του Ν.3852/2010).

Επισημαίνεται ότι η ανωτέρω δράση διακοπής μαθημάτων σε σχολικές μονάδες λόγω χιονοπτώσεων και παγετού, που εμπίπτει στις αρμοδιότητες των Δήμων και των Περιφερειών της χώρας, αν και δεν συνδέεται άμεσα με την αντιμετώπιση εκτάκτων αναγκών, κρίνεται σκόπιμο να αναφερθεί στο παρόν δεδομένου ότι αποβλέπει στην προστασία των μαθητών από κινδύνους χιονοπτώσεων και παγετού.

Στο πλαίσιο αυτό και σε περιπτώσεις που κρίνεται απαραίτητη η εφαρμογή του ανωτέρω μέτρου της διακοπής μαθημάτων σε σχολικές μονάδες λόγω χιονοπτώσεων και παγετού, θεωρείται σκόπιμη η εκ των προτέρων συνεργασία των αρμοδίων Δημάρχων με τον οικείο Περιφερειάρχη και τη οικεία Διεύθυνση Πρωτοβάθμιας και Δευτεροβάθμιας Εκπαίδευσης για τη λήψη της απόφασης διακοπής μαθημάτων.

Διευκρινίζεται ότι, όσον αφορά την διακοπή των μαθημάτων στα ιδιωτικά σχολεία λόγω εκτάκτων συνθηκών, σύμφωνα με το 176860/Ν1/22-10-2018 έγγραφο της Αυτοτελούς Δ/σης Ιδιωτικής Εκπαίδευσης του Υπουργείου Παιδείας, Έρευνας & Θρησκευμάτων, τα οριζόμενα στην παράγραφο 4.27 του άρθρου 94 και στην περίπτωση 5 της παραγράφου Η του άρθρου 186 του Ν. 3852/2010, λόγω της γενικής τους διατύπωσης, καταλαμβάνουν όλους τους φορείς που παρέχουν μαθήματα εντός των ορίων εκάστου Δήμου ή Περιφέρειας αντίστοιχα (σχετικό 8202/07-11-2018 έγγραφο ΓΓΠΠ).

### **7.2 Θερμαινόμενοι χώροι για την προστασία αστέγων**

Οι χιονοπτώσεις και ο παγετός μπορούν να οδηγήσουν σε υποθερμία και για αυτό αποτελούν σοβαρό κίνδυνο για την ανθρώπινη ζωή. Οι δήμοι θα πρέπει να επιλέξουν κατάλληλους θερμαινόμενους χώρους για την φιλοξενία αστέγων, ώστε να αποτραπεί η έκθεσή τους σε κίνδυνο εξαιτίας χαμηλών θερμοκρασιών.

Ειδικότερα για την προστασία αστέγων κατά την περίοδο του χειμώνα το Υπουργείο Εργασίας & Κοινωνικών Υποθέσεων έχει εκδώσει την Δ13οικ.58724/1266/13-12-2019 εγκύκλιο με θέμα «Παροχή κατευθύνσεων για την προστασία αστέγων κατά την περίοδο του χειμώνα» (ΑΔΑ: 78ΠΦ46ΜΤΛΚ-ΜΗΨ)

Σύμφωνα με το ανωτέρω έγγραφο οι χώροι αυτοί θα πρέπει να έχουν προκαθοριστεί από την Υπηρεσία Πρόνοιας του Δήμου. Κατά την επιλογή των χώρων θα λαμβάνεται υπόψη η ανάγκη τήρησης των όρων υγιεινής, επαρκούς δυναμικότητας και ευκολίας πρόσβασης. Επίσης θα πρέπει να υπάρχει μέριμνα για την διάθεση κουβερτών ή/ και υπνόσακων καθώς και ζεστών ροφημάτων.

Οι Δήμοι μόλις λάβουν τα σχετικά Έκτακτα Δελτία Επιδείνωσης Καιρού (ΕΔΕΚ) και Έκτακτα Δελτία Πρόγνωσης Επικίνδυνων Καιρικών Φαινομένων (ΕΔΠΕΚΦ) που εκδίδει η Ε.Μ.Υ., θα πρέπει να προβούν σε ευρεία δημοσιοποίηση της δράσης προκειμένου να ενημερωθούν οι ενδιαφερόμενοι πολίτες.

Τέλος, λίστα με τους επιλεγμένους χώρους αποστέλλεται από την υπηρεσία Πρόνοιας του Δήμου, στο Υπουργείο Εργασίας & Κοινωνικών Υποθέσεων, προκειμένου να αναρτηθεί στην ιστοσελίδα του Υπουργείου σύμφωνα με τις οδηγίες που αναφέρονται στην ανωτέρω εγκύκλιο.

### **7.3 Λήψη μέτρων διασφάλισης της ποιότητας του πόσιμου νερού**

Μετά την εκδήλωση χιονοπτώσεων και παγετού, οι ΟΤΑ και οι φορείς ύδρευσης που είναι υπεύθυνοι για την παροχή υγιεινού πόσιμου νερού (ΔΕΥΑΟ) δρομολογούν δράσεις που συνδέονται με:

- Τον έλεγχο και την αποκατάσταση βλαβών στο δίκτυο αρμοδιότητάς τους
- Την έκδοση ειδικότερων οδηγιών και την ενημέρωση των πολιτών για ζητήματα που αφορούν την λειτουργία και προστασία των οικιακών δικτύων ύδρευσης σε συνθήκες παγετού
- Την ενημέρωση του κοινού κατά την κρίση της (δελτία τύπου, ανακοινώσεις στα τοπικά ΜΜΕ κ.λπ.), σε περιπτώσεις βλαβών του δικτύου τους που ενέχουν κίνδυνο για τους πολίτες.
- Τον έλεγχο της ποιότητας του πόσιμου νερού στο δίκτυό της

Ειδικότερα για τη διασφάλιση της ποιότητας του πόσιμου νερού και της ποιότητας των τροφίμων σε περιπτώσεις φυσικών καταστροφών όπως οι χιονοπτώσεις και ο παγετός, το Υπουργείο Υγείας έχει εκδώσει την Δ1δ/ ΓΠ οικ.8565/16-11-2017 εγκύκλιο με θέμα «Λήψη μέτρων διασφάλισης της Δημόσιας Υγείας μετά από έντονα καιρικά και πλημμυρικά φαινόμενα.» (ΑΔΑ: Ψ3ΝΥ465ΦΥΟ-ΥΜ4), όπως και το Δ1δ/ΓΠ οικ.16330/28-02-2019 έγγραφο με θέμα «Λήψη μέτρων διασφάλισης της ποιότητας του νερού ανθρώπινης κατανάλωσης μετά από έντονες βροχοπτώσεις και πλημμύρες»

Σύμφωνα με τα ανωτέρω έγγραφα για τη διασφάλιση της ποιότητας του πόσιμου νερού οι ΟΤΑ και οι φορείς ύδρευσης που είναι υπεύθυνοι για την παροχή υγιεινού πόσιμου νερού, σε συνεργασία με τις Δ/νσεις Δημόσιας Υγείας των Περιφερειών και άλλων συναρμόδιων φορέων, θα πρέπει να διενεργήσουν υγειονομικό έλεγχο λειτουργίας των συστημάτων ύδρευσης (γεώτρηση ή πηγή

υδροληψίας, δεξαμενές, εγκαταστάσεις, δίκτυο διανομής) και αποχέτευσης. Συγκεκριμένα θα πρέπει να διερευνηθεί η πιθανότητα ή η δημιουργία οποιασδήποτε διαρροής (θραύση σωλήνων, εμπόδια στη ροή, κ.λ.π.) που μπορεί να δημιουργήσει πρόβλημα υγιεινότητας του πόσιμου νερού. Επίσης δίνονται οδηγίες για τις απαιτούμενες ενέργειες σε περίπτωση διαπίστωσης βλαβών στο δίκτυο ύδρευσης, καθώς και για την παρακολούθηση της ποιότητας του νερού στο δίκτυο ύδρευσης (δειγματοληπτικοί και εργαστηριακοί έλεγχοι του νερού σε κρίσιμα σημεία του δικτύου ύδρευσης, υγειονομική αναγνώριση, κλπ).

#### **7.4 Παροχή βοήθειας σε κατοίκους που έχουν αποκλειστεί λόγω πολυήμερης διακοπής της κυκλοφορίας στο οδικό δίκτυο εξαιτίας χιονοπτώσεων και παγετού**

Η παροχή βοήθειας σε κατοίκους που έχουν αποκλειστεί λόγω πολυήμερης διακοπής της κυκλοφορίας στο οδικό δίκτυο εξαιτίας χιονοπτώσεων και παγετού δρομολογείται σε τοπικό επίπεδο από τους αρμόδιους κατά τόπους Δημάρχους.

Οι ανωτέρω δράσεις άμεσης παροχής βοήθειας συνδέονται πρωτίστως με την εξασφάλιση και διανομή φαρμακευτικού υλικού, καυσίμων, τροφίμων, ειδών πρώτης ανάγκης, κλπ σε κατοίκους που έχουν αποκλειστεί λόγω πολυήμερης διακοπής της κυκλοφορίας στο οδικό δίκτυο και δεν συντρέχουν λόγοι για την άμεση απομάκρυνσή τους από τις οικίες τους.

Η ανωτέρω δράση δρομολογείται από τους κατά τόπους αρμόδιους Δημάρχους, μετά από σχετική ενημέρωση από τους Προέδρους των Τοπικών Κοινοτήτων των περιοχών που έχουν αποκλειστεί, σχετικά με την έλλειψη των ανωτέρω αγαθών σε συγκεκριμένους οικισμούς και λαμβάνοντας υπόψη και την εκτίμηση από τους φορείς χειμερινής συντήρησης για τον χρόνο που θα απαιτηθεί για την αποκατάσταση της κυκλοφορίας στο οδικό δίκτυο προς τους αποκλεισμένους κατοίκους.

Το ανωτέρω έργο της παροχής βοήθειας δύναται να συνδράμουν οι υπηρεσίες του Π.Σ., που διαθέτουν κατάλληλα οχήματα να προσεγγίσουν τις αποκλεισμένες περιοχές, κατόπιν σχετικού αιτήματος του αρμόδιου Δημάρχου.

Νοείται ότι στην περίπτωση αδυναμίας παροχής των ανωτέρω αγαθών, οι κάτοικοι των αποκλεισμένων περιοχών θεωρείται ότι **διατρέχουν άμεσο και διαρκή κίνδυνο** και απαιτείται η **άμεση μετακίνησή τους σε ασφαλές μέρος** ώστε να μην υπάρξουν απώλειες, η οποία αποτελεί έργο διάσωσης, την αρμοδιότητα της οποίας στον χερσαίο χώρο έχει το Π.Σ. Η προσωρινή φιλοξενία των ανωτέρω πολιτών που μετακινήθηκαν από τις οικίες τους διότι η ζωή τους διέτρεχε άμεσο και διαρκή κίνδυνο δρομολογείται από τους οικείους Δημάρχους.

### **7.5 Αιτήματα Συνδρομής – Διάθεση επιπλέον πόρων**

Αιτήματα συνδρομής από Δήμους που υποβάλλονται Μονάδα Εμπλεκόμενων Φορέων (Unit3 -COMPRES) του Ε.Σ.Κ.Ε.ΔΙ.Κ, για την αντιμετώπιση εκτάκτων αναγκών και την άμεση διαχείριση συνεπειών τους από την εκδήλωση χιονοπτώσεων και παγετού, αναλόγως του είδους των αιτούμενων πόρων, προωθούνται προς την οικεία Περιφέρεια (προκειμένου για διαθέσιμους πόρους της Περιφέρειας), προς όμορους Δήμους (προκειμένου για διαθέσιμους πόρους των Δήμων) ή/και προς τα Κέντρα Επιχειρήσεων των λοιπών επιχειρησιακά εμπλεκόμενων Φορέων (ΕΛ.ΑΣ., ΛΣ-ΕΛΑΚΤ, ΕΚΑΒ, ΔΕΔΔΗΕ, ΓΕΕΘΑ/ΕΘΚΕΠΙΧ, κλπ), σύμφωνα με τα οριζόμενα στο άρθρο 29 Ν.4662/2020 και στο άρθρο 13 της 29190 οικ. Φ.109.1/07-07-2020 Απόφασης του Γενικού Γραμματέα Πολιτικής Προστασίας, όπως ισχύει..

Μετά τη μετεγκατάσταση του Ε.Σ.Κ.Ε.ΔΙ.Κ. στις νέες εγκαταστάσεις, στο κτίριο "ΦΑΡΟΣ", η επικοινωνία και η διακίνηση της αλληλογραφίας με τη Μονάδα Εμπλεκόμενων Φορέων (ΜΕΦ) του Ε.Σ.Κ.Ε.ΔΙ.Κ. θα πραγματοποιείται ως εξής:

**Τηλέφωνα επικοινωνίας της Μονάδας Εμπλεκόμενων Φορέων (ΜΕΦ) του Ε.Σ.Κ.Ε.ΔΙ.Κ./Α.Π.Σ. είναι τα 2132047744, 745, 746, 747, και Διεύθυνση ηλεκτρονικού ταχυδρομείου: [eskedik.unit3@psnet.gr](mailto:eskedik.unit3@psnet.gr)**

Αιτήματα συνδρομής από Περιφέρειες που υποβάλλονται στη Μονάδα Εμπλεκόμενων Φορέων (Unit3 -COMPRES) του Ε.Σ.Κ.Ε.ΔΙ.Κ, για την αντιμετώπιση εκτάκτων αναγκών και την άμεση διαχείριση συνεπειών τους από την εκδήλωση χιονοπτώσεων και παγετού, αναλόγως του είδους των αιτούμενων πόρων, προωθούνται προς τους οικείους Δήμους (προκειμένου για διαθέσιμους πόρους των Δήμων), ή/και προς τα Κέντρα Επιχειρήσεων των λοιπών επιχειρησιακά εμπλεκόμενων Φορέων (ΕΛ.ΑΣ., ΛΣ-ΕΛΑΚΤ, ΕΚΑΒ, ΔΕΔΔΗΕ, ΓΕΕΘΑ/ΕΘΚΕΠΙΧ, κλπ), σύμφωνα με τα οριζόμενα στο άρθρο 29 Ν.4662/2020, όπως ισχύει και στο άρθρο 13 της 29190 οικ. Φ.109.1/07-07-2020 Απόφασης του Γενικού Γραμματέα Πολιτικής Προστασίας «Κανονισμός Οργάνωσης και Λειτουργίας του Ε.Σ.Κ.Ε.ΔΙ.Κ», όπως ισχύει.

**Νοείται ότι αιτήματα που αρχικά υποβάλλονται τηλεφωνικά, θα πρέπει να ακολουθούνται με την αποστολή σχετικού εγγράφου.**

Επισημαίνεται ότι το κόστος της προκύπτουσας δαπάνης στο πλαίσιο της διάθεσης πόρων για την αντιμετώπιση εκτάκτων αναγκών, καλύπτεται είτε από το φορέα διάθεσή τους, είτε από το φορέα υποδοχής τους ο οποίος και υπέβαλε το αρχικό αίτημα. Νοείται ότι στην περίπτωση που ο φορέας διάθεσης των πόρων αξιώνει την καταβολή του κόστους της ανωτέρω δαπάνης από τον φορέα



υποδοχής, θα πρέπει να έχει προηγηθεί σχετική ενημέρωση και αποδοχή του κόστους από τον φορέα υποδοχής.

Επίσης, οι Ένοπλες Δυνάμεις δύνανται να συμβάλουν στην αντιμετώπιση εκτάκτων αναγκών και την άμεση/βραχεία διαχείριση συνεπειών από την εκδήλωση χιονοπτώσεων και παγετού, μετά από σχετικά αιτήματα των επιχειρησιακά εμπλεκόμενων φορέων μέσω της Μονάδας Εμπλεκόμενων Φορέων (Unit3 -COMPRES), (Σχέδιο «ΞΕΝΟΚΡΑΤΗΣ» / Απρ2022/ΓΕΕΘΑ/Α6) ως ακολούθως:

- Συνδρομή με οχήματα ή εναέρια μέσα για απομάκρυνση προσωπικού που κινδυνεύει από την εκδήλωση χιονοπτώσεων και παγετού, μετά από αίτημα των Αποκεντρωμένων Οργάνων Πολιτικής Προστασίας δια της Μονάδας Εμπλεκόμενων Φορέων (Unit3 -COMPRES) ή μετά από αίτημα της ΓΓΠΠ.
- Διάθεση των απαραίτητων εναέριων μέσων, για μεταφορές δυνάμεων - υλικών και διακομιδές απωλειών υγείας
- Διάθεση προσωπικού, μέσων, υλικών και εφοδίων και προώθησή τους στις πληγείσες περιοχές για την αντιμετώπιση εκτάκτων αναγκών, σύμφωνα με τα καθοριζόμενα στο σχέδιο ΓΕΕΘΑ / «Ξενοκράτης», καθώς και των τμημάτων «ΔΕΥΚΑΛΙΩΝ» (Παράρτημα «Ζ» στο σχέδιο ΓΕΕΘΑ / «Ξενοκράτης») όπου αυτό απαιτείται

#### **7.6 Μνημόνια συνεργασίας με ιδιωτικούς φορείς – κατάρτιση μητρώου εργοληπτών για την αντιμετώπιση εκτάκτων αναγκών**

Οι Δήμοι και οι Περιφέρειες στο πλαίσιο της εξασφάλισης επιπλέον πόρων από ιδιωτικούς φορείς για την ενίσχυση του έργου τους στην αντιμετώπιση εκτάκτων αναγκών και την άμεση διαχείριση των συνεπειών από την εκδήλωση χιονοπτώσεων και παγετού, δύνανται να καταρτίζουν εκ των προτέρων μνημόνια συνεργασίας με την μορφή Μητρώου Εργοληπτών (εταιρειών – φυσικών προσώπων) για την αντιμετώπιση εκτάκτων αναγκών, οι οποίοι αποδέχονται να παρέχουν μέσα, εξοπλισμό ή υπηρεσίες, σύμφωνα με τους όρους που θέτει ο Δήμος ή η Περιφέρεια.

Για το σκοπό αυτό, οι Δ/νσεις Πολιτικής Προστασίας της Περιφέρειας ή οι αρμόδιες υπηρεσίες της Περιφέρειας (Δ/νσεις Τεχνικών έργων, Δ/νσεις Οικονομικών, κλπ) σε συνεργασία με τις Δ/νσεις Πολιτικής Προστασίας της Περιφέρειας, όπως και τα Γραφεία Πολιτικής Προστασίας των Δήμων ή οι αρμόδιες υπηρεσίες των Δήμων (Τεχνικές Υπηρεσίες, Οικονομικές Υπηρεσίες, κλπ) σε συνεργασία με τα Γραφεία Πολιτικής Προστασίας των Δήμων, δύνανται να προχωρήσουν κατόπιν σχετικών εγκρίσεων από τις αρμόδιες επιτροπές (Εκτελεστική, Οικονομική Επιτροπή, κλπ) σε δημόσια πρόσκληση εκδήλωσης ενδιαφέροντος για την κατάρτιση μητρώου εργοληπτών (εταιρείες - φυσικά πρόσωπα) που θα

διαθέτουν τα κατάλληλα μέσα (οχήματα, μηχανήματα έργου, κλπ) και θα έχουν την δυνατότητα άμεσης επέμβασης από την στιγμή ειδοποίησής τους για την αντιμετώπιση εκτάκτων αναγκών από καταστροφές στην περιοχή αρμοδιότητας της Περιφέρειας ή του Δήμου αντίστοιχα.

Έχοντας υπόψη τις διαδικασίες κατάρτισης μητρώου εργοληπτών για την αντιμετώπιση εκτάκτων αναγκών από φυσικές, τεχνολογικές και λοιπές καταστροφές, όπως αυτές μας έχουν γνωστοποιηθεί από ορισμένες Περιφέρειες και για την υποβοήθηση των Περιφερειών και των Δήμων στην κατάρτισή τους, αναφέρονται ενδεικτικά τα βήματα δημιουργίας τους:

- Κατάρτιση πίνακα ωρομίσθιας αποζημίωσης χρήσης μηχανημάτων έργου, σε τιμές συνήθους εργασίας, που προκύπτει μέσω συνεργασίας της Αυτοτελούς Δ/σης Πολιτικής Προστασίας της Περιφέρειας με την Δ/ση Τεχνικών Έργων της Περιφέρειας.
- Απόφαση της Εκτελεστικής Επιτροπής της Περιφέρειας με θέμα «Έγκριση αποζημίωσης χρήσης μηχανημάτων έργου σε έκτακτες ανάγκες»
- Απόφαση της Οικονομικής Επιτροπής της Περιφέρειας, με θέμα: «Έγκριση αποζημίωσης χρήσης μηχανημάτων έργου σε έκτακτες ανάγκες»
- Πρόσκληση εκδήλωσης ενδιαφέροντος: συντάσσεται από την Αυτοτελή Δ/ση Πολιτικής Προστασίας της Περιφέρειας, είναι ανοικτή σε ημερομηνίες. Οι ενδιαφερόμενοι καταθέτουν φάκελο με δικαιολογητικά στην Αυτοτελή Δ/ση Πολιτικής Προστασίας της Περιφέρειας
- Κατάρτιση Μητρώου (Πίνακας) Εργοληπτών, από την Αυτοτελή Δ/ση Πολιτικής Προστασίας, διάθεσης μηχανημάτων και προσωπικού για την αντιμετώπιση εκτάκτων αναγκών από φυσικές, τεχνολογικές και λοιπές καταστροφές στην περιοχή ευθύνης της Περιφέρειας.

Το Μητρώο Εργοληπτών για την αντιμετώπιση εκτάκτων αναγκών από φυσικές, τεχνολογικές και λοιπές καταστροφές εγκρίνεται από την Οικονομική Επιτροπή και επικαιροποιείται όταν προστίθενται νέοι Εργολήπτες καθώς και όταν προστίθενται νέες τιμές μηχανημάτων. Στην περίπτωση νέων τιμών οι Εργολήπτες υποβάλουν νέα Υπεύθυνη Δήλωση ότι αποδέχονται τις τιμές του Μητρώου.

Η ανωτέρω διαδικασία κατάρτισης μητρώου εργοληπτών, νοείται ότι δύναται να εφαρμοστεί κατά αναλογία και στους Δήμους.

Επισημαίνεται ότι τα μνημόνια συνεργασίας με ιδιωτικούς φορείς για την εξασφάλιση επιπλέον πόρων προς ενίσχυση του έργου τους, έχουν το χαρακτήρα (εκ μέρους της Περιφέρειας ή του Δήμου) πρότασης-πρόσκλησης εκδήλωσης ενδιαφέροντος για την παροχή συγκεκριμένων υπηρεσιών και αποδοχής εκ μέρους των ενδιαφερομένων. Η σύναψη της σχετικής σύμβασης αποτελεί

δικαιοπραξία, της οποίας τα αποτελέσματα εξαρτώνται από γεγονός μελλοντικό και αβέβαιο και επέρχονται μόλις συμβεί το γεγονός (πλήρωση της αίρεσης) (άρθ.201 ΑΚ.).

Για ζητήματα που αναφέρονται στην ανωτέρω διαδικασία, σχετικά είναι τα 2/52145/0026/01-07-2014 (ΑΔΑ: 7ΡΝΩΗ-ΨΟ2) και 2/86104/0026/11-09-2017 έγγραφα του Γενικού Λογιστηρίου του Κράτους, τα οποία έχουν αποσταλεί συνημμένα μαζί με όλη τη σχετική αλληλογραφία με το 6748/09-10-2017 έγγραφό μας.

Συμπληρωματικά προς τα ανωτέρω σας γνωρίζουμε ότι η Δ/ση Σχεδιασμού και Αντιμετώπισης Εκτάκτων Αναγκών της Γ.Γ.Π.Π. προς υποβοήθηση του έργου των Περιφερειών, αποστέλλει ανά τρίμηνο τα στοιχεία του Μητρώου Μηχανημάτων Έργων όλης της Χώρας (δημόσια και ιδιωτικά), ανά Περιφερειακή Ενότητα και ανά Είδος Μηχανήματος έργου χωριστά για κάθε φορέα, όπως αυτά κοινοποιούνται στη Δ/σή μας από τη Δ/ση Ποιότητας και Τυποποίησης (Δ22), της Γενικής Διεύθυνσης Προδιαγραφών Μητρώων και Απαλλοτριώσεων<sup>12</sup> (πρώην Διεύθυνση Μητρώων (Δ13) της Γενικής Δ/σης Τεχνικής Υποστήριξης) της Γενικής Γραμματείας Υποδομών του Υπουργείου Υποδομών & Μεταφορών. Ειδικότερα στο εν λόγω Μητρώο Μηχανημάτων Έργων καταγράφονται στοιχεία που αφορούν το είδος, το εργοστάσιο, τον τύπο του Μ.Ε., κ.λ.π. ανά Περιφερειακή Ενότητα.

Τέλος, επισημαίνεται ότι τα μνημόνια συνεργασίας με ιδιωτικούς φορείς για την εξασφάλιση επιπλέον πόρων, δεν συντρέχει λόγος να κοινοποιηθούν στις Διοικήσεις των Πυροσβεστικών Υπηρεσιών και των υπηρεσιών της ΕΛ.ΑΣ. που εδρεύουν εντός των διοικητικών τους ορίων, δεδομένου ότι αφορά εσωτερικές λειτουργίες των ΟΤΑ.

#### **7.7. Κήρυξη περιοχών σε Κατάσταση Έκτακτης Κινητοποίησης Πολιτικής Προστασίας**

Η κήρυξη περιοχών σε Κατάσταση Έκτακτης Ανάγκης Πολιτικής Προστασίας (άρθ. 25 Ν. 4662/2020 όπως ισχύει), από την εκδήλωση χιονοπτώσεων και παγετού συνδέεται κατά κύριο λόγο

- με τον προσδιορισμό του είδους της καταστροφής, κατά τις διακρίσεις που προβλέπονται στον Σχέδιο ΞΕΝΟΚΡΑΤΗΣ (Παράρτημα Α),
- με τον προσδιορισμό του χρόνου (ημερομηνία εκδήλωσης του καταστροφικού φαινομένου) και του χώρου που εκδηλώθηκε το καταστροφικό φαινόμενο με βάση τη διοικητική του υπαγωγή (πχ. τοπική κοινότητα, δημοτική ενότητα, κλπ),
- με την κινητοποίηση δυναμικού και μέσων με την προσφυγή σε διαδικασίες που είναι απολύτως απαραίτητες για την εξεύρεση επιπλέον πόρων λόγω της κατεπείγουσας ανάγκης οφειλόμενης

<sup>12</sup> ΠΔ 123/2017 (ΦΕΚ 151/Α'/2017)

στην εκδήλωση του καταστροφικού φαινομένου, κατά το οποίο οι ενδιαφερόμενες αναθέτουσες αρχές (Περιφέρειες, Δήμοι) δεν διαθέτουν τους απαραίτητους πόρους (ανθρώπινο δυναμικό και μέσα) για την αντιμετώπιση εκτάκτων αναγκών και τη διαχείριση των συνεπειών από την εκδήλωση χιονοπτώσεων και παγετού.

Το θεσμικό πλαίσιο και οι κατευθυντήριες οδηγίες για την κήρυξη περιοχών σε Κατάσταση Έκτακτης Ανάγκης Πολιτικής Προστασίας προσδιορίζονται στο Α2535/29-11-2022 έγγραφο της Δ/σης Σχεδιασμού & Αντιμετώπισης Εκτάκτων Αναγκών της ΓΓΠΠ (ΑΔΑ: Ψ3ΡΑ46ΝΠΙΘ-6ΑΚ).

Διευκρινίζεται ότι

- η έκδοση αποφάσεων κήρυξης μιας περιοχής σε Κατάσταση Έκτακτης Ανάγκης Πολιτικής Προστασίας δρομολογείται σύμφωνα με το άρθρο 25 του Ν. 4662/2020 σύμφωνα με το οποίο η κατάσταση έκτακτης ανάγκης πολιτικής προστασίας συντρέχει σε περίπτωση συντελεσθείσας φυσικής και τεχνολογικής καταστροφής ευρείας κλίμακας στον πληθυσμό και στις υποδομές, για την αντιμετώπιση της οποίας δεν επαρκούν οι άμεσα διαθέσιμοι πόροι, μέσα και υλικά των φορέων διαχείρισης σε τοπικό, περιφερειακό ή εθνικό επίπεδο και απαιτείται η λήψη έκτακτων μέτρων αποκατάστασης ορισμένης χρονικής διάρκειας, έτσι όπως ορίζεται στο κείμενο θεσμικό πλαίσιο, από τις κατευθυντήριες οδηγίες, τις εγκυκλίους και τις κανονιστικές πράξεις της διοίκησης, αναφορικά με την κήρυξη περιοχών σε κατάσταση έκτακτης ανάγκης πολιτικής προστασίας. Η κήρυξη μιας περιοχής σε κατάσταση έκτακτης ανάγκης πολιτικής προστασίας από φυσικές, τεχνολογικές και λοιπές καταστροφές αίρεται αυτοδικαίως με την πάροδο χρονικής περιόδου που ορίζει το άρθρο 25 του Ν. 4662/2020, δύναται δε να ανανεώνεται με απόφαση του Γενικού Γραμματέα Πολιτικής Προστασίας, ύστερα από αίτημα του Δημάρχου και βεβαίωση των κατά περίπτωση αρμόδιων αποκεντρωμένων οργάνων πολιτικής προστασίας ότι εξακολουθούν να υφίστανται οι λόγοι κήρυξης, καθώς και με ειδική αιτιολογία για τους λόγους για τους οποίους οι επιπτώσεις από τις καταστροφές δεν έχουν ακόμη αντιμετωπισθεί.
- η κήρυξη μιας περιοχής σε Κατάσταση Έκτακτης Ανάγκης Πολιτικής Προστασίας, δεν συνδέεται με την διαδικασία οριοθέτησης μιας περιοχής ως πληγείσας από χιονοστιβάδα και δεν αποτελεί προϋπόθεση για την ενεργοποίηση ειδικότερων νομοθετικών ρυθμίσεων σχετικών με την καταβολή αποζημιώσεων και δανείων σε πληγέντες. Η διαδικασία για την οριοθέτηση μιας περιοχής ως πληγείσας από χιονοστιβάδα δρομολογείται ανεξάρτητα και περιγράφεται αναλυτικά στην παράγραφο 7.3 του παρόντος.

- Η έκδοση αποφάσεων για την κήρυξη περιοχών σε Κατάσταση Έκτακτης Ανάγκης Πολιτικής Προστασίας από τον Γενικό Γραμματέα Πολιτικής Προστασίας δρομολογείται σύμφωνα με τις ισχύουσες κατευθυντήριες οδηγίες της ΓΓΠΠ.

Επισημαίνεται ότι για το Πυροσβεστικό Σώμα, η ΕΛ.ΑΣ. και το ΛΣ-ΕΛΑΚΤ, ως Σώματα Ασφαλείας που διέπονται από ειδικό θεσμικό πλαίσιο και κανονισμούς, η κινητοποίηση και μετακίνηση δυνάμεων σε περίπτωση συντελεσθείσας φυσικής ή/και τεχνολογικής καταστροφής προς αντιμετώπιση εκτάκτων αναγκών και διαχείρισης συνεπειών κατά το μέρος που τους αφορά και εμπλέκονται στο πλαίσιο της αποστολής τους, καθορίζεται από τον επιχειρησιακό τους σχεδιασμό και τις εκάστοτε αποφάσεις της φυσικής ηγεσίας τους και δεν συνδέεται με την έκδοση ή μη απόφασης κήρυξης μιας περιοχής σε Κατάσταση Έκτακτης Ανάγκης Πολιτικής Προστασίας.

Επιπλέον η δράση των ανωτέρω φορέων δεν πρέπει να συγχέεται με την άμεση υποστήριξη του έργου τους από τους φορείς Κεντρικής Διοίκησης ή τους ΟΤΑ Α΄ και Β΄ Βαθμού (Δήμοι, Περιφέρειες) η οποία τους παρέχεται κατόπιν σχετικού αιτήματος του εκάστοτε Επικεφαλής Αξιωματικού.

Το αυτό ισχύει και για τον τομέα υγείας (υγειονομικές μονάδες, ΕΚΑΒ, κλπ), ο οποίος κινητοποιείται για την παροχή βοήθειας με βάση τον σχεδιασμό του και ανεξαρτήτως της έκδοσης ή μη σχετικής απόφασης κήρυξης μιας περιοχής σε Κατάσταση Έκτακτης Ανάγκης Πολιτικής Προστασίας

#### **7.8 Πληρωμή δαπανών στο πλαίσιο δράσεων πολιτικής προστασίας**

Θέματα που αφορούν το θεσμικό πλαίσιο που διέπει τη διαδικασία πληρωμής δαπανών Πολιτικής Προστασίας σε επίπεδο ΟΤΑ μετά τη δημοσίευση του Ν. 4412/2016 (ΦΕΚ 147 Α), αναφέρονται αναλυτικά στο 6748/9-10-2017 έγγραφο της Δ/νσης Σχεδιασμού & Αντιμετώπισης Εκτάκτων Αναγκών της ΓΓΠΠ.

Σύμφωνα με τα σχετικά έγγραφα του Γενικού Λογιστηρίου του Κράτους (2/52145/0026/1-7-2014 και 2/86104/0026/11-09-2017) και της Διεύθυνσης Οικονομικών Τ.Α. του Υπουργείου Εσωτερικών (48852/2014/19-05-2015 - ορθή επανάληψη 05-06-2015), προκύπτει ότι το θεσμικό πλαίσιο που διέπει την πληρωμή δαπανών Πολιτικής Προστασίας των Περιφερειών ισχύει κατ' αναλογία και στους Δήμους.

Αναλυτικότερα, αναφορικά με το θεσμικό πλαίσιο που διέπει τη διαδικασία πληρωμής δαπανών Πολιτικής Προστασίας ισχύουν τα διαλαμβανόμενα στο έγγραφο του Γενικού Λογιστηρίου του Κράτους με ΑΔΑ.:7ΡΝΩΗ-ΨΟ2, σύμφωνα με το οποίο είναι δυνατή η προσφυγή στη διαδικασία της

διαπραγμάτευσης χωρίς προηγούμενη δημοσίευση, όταν για λόγους κατεπείγουσας ανάγκης δεν είναι δυνατή η τήρηση των προβλεπόμενων προθεσμιών.

Επίσης για δαπάνες που πραγματοποιούνται εκτάκτως, καθώς και για τις λοιπές δαπάνες του άρθρου 9 του Π.Δ. 80/16, στις οποίες ρητά προβλέπονται και οι δαπάνες πολιτικής προστασίας (άρθ. 9 παρ.4), αναλαμβάνεται η υποχρέωση και δεσμεύεται η απαραίτητη πίστωση αμέσως μετά την παραλαβή του σχετικού λογαριασμού, οπότε και δεσμεύεται η σχετική πίστωση.

Επισημαίνεται ότι οι φορείς μπορούν να ανατρέχουν στην ιστοσελίδα της Ε.Α.Α.ΔΗ.ΣΥ. (Ενιαία Ανεξάρτητη Αρχή Δημοσίων Συμβάσεων) [www.eaadhsy.gr](http://www.eaadhsy.gr), όπου στο πεδίο Νομοθεσία μπορούν να ανακτούν το νόμο 4412/2016, με ενσωματωμένες τις τροποποιήσεις του, καθώς και κατευθυντήριες οδηγίες ως προς την εφαρμογή του.

Σημειώνεται ότι σχετικά με το υπ. αριθ. 2/16861/0026 από 31-03-2017 έγγραφο του Γενικού Λογιστηρίου του Κράτους, στο οποίο υπάρχει αναφορά στο υπ.αριθμ. 2/86104/0026/11-09-2017 έγγραφο του Γενικού Λογιστηρίου του Κράτους, διευκρινίζεται ότι η σχετική αναφορά, αφορά το θεσμικό πλαίσιο που διέπει την πληρωμή δαπανών για την επείγουσα διαχείριση συμβάντων με επικίνδυνα απόβλητα, στο πλαίσιο εφαρμογής της ΚΥΑ 62952/5384/2016 (ΦΕΚ 4326/Β'/30-12-2017).

Συμπερασματικά, για την πληρωμή εκτάκτων δαπανών που προκύπτουν από απρόβλεπτα γεγονότα όπως φυσικές, τεχνολογικές και λοιπές καταστροφές και όταν δεν είναι δυνατή η τήρηση των προθεσμιών που προβλέπονται από άλλες διαγωνιστικές διαδικασίες, υπάρχουν διαθέσιμα δύο «εργαλεία» τα οποία μπορούν να χρησιμοποιήσουν τόσο οι Περιφέρειες όσο και οι Δήμοι..

Το πρώτο εργαλείο είναι η **διαδικασία της διαπραγμάτευσης, χωρίς προηγούμενη δημοσίευση, του άρθρου 32 του Ν 4412/2016 (ΦΕΚ 147 Α)**, όπως ισχύει, το οποίο ακολουθείται για δημόσιες συμβάσεις έργων, προμηθειών και υπηρεσιών.

Το δεύτερο εργαλείο είναι το **ΠΔ 80/16 (άρθρο 9), σύμφωνα με το οποίο η ανάληψη υποχρέωσης και η δέσμευση της απαραίτητης πίστωσης για τις δαπάνες που δεν μπορούν να προβλεφθούν** (πχ δαπάνες πολιτικής προστασίας), αναλαμβάνονται αμέσως μετά τη γνωστοποίηση του ύψους της οφειλής πχ της παραλαβής του σχετικού λογαριασμού (ΓΛΚ 2/86104/0026/11-9-17). Οι οικονομικές εγκρίσεις δηλαδή που απαιτούνται γίνονται απολογιστικά.

Σημειώνεται ότι σύμφωνα με το άρθρο 23 του Ν. 4915/22 ΦΕΚ 63 Α με τίτλο «Άμεση αντιμετώπιση φυσικών καταστροφών από τους Ο.Τ.Α. α' και β' βαθμού» σε περίπτωση κήρυξης επαιελλούμενων περιοχών σε κατάσταση ειδικής κινητοποίησης πολιτικής προστασίας σύμφωνα με το άρθρο 26 του ν.4662/2020 (Α' 27), οι Ο.Τ.Α. α' και β' βαθμού στους οποίους ανήκουν οι περιοχές αυτές: α)Για

χρονικό διάστημα που δεν δύναται να υπερβαίνει τους έξι (6) μήνες, με απόφαση του οικείου δημάρχου ή περιφερειάρχη μπορούν να αναθέτουν κάθε αναγκαία δημόσια σύμβαση προμήθειας, έργου ή υπηρεσίας για την αντιμετώπιση της κατάστασης, εντός των διαθέσιμων πιστώσεων του προϋπολογισμού τους, με τη διαδικασία της διαπραγμάτευσης χωρίς προηγούμενη δημοσίευση κατά την περ. (γ) της παρ. 2 του άρθρου 32 του ν. 4412/2016 (Α' 147). Η απόφαση του προηγούμενου εδαφίου αποτελεί δεσμευτική εισήγηση για την αναμόρφωση του προϋπολογισμού, η οποία εγκρίνεται υποχρεωτικά από το οικείο δημοτικό ή περιφερειακό συμβούλιο, στην πρώτη μετά από την ανάθεση συνεδρίασή του και σε κάθε περίπτωση εντός των διαθέσιμων πιστώσεων.

### **7.9 Πρόσληψη εκτάκτου προσωπικού από τους ΟΤΑ για την αντιμετώπιση κατεπειγουσών αναγκών από την εκδήλωση χιονοπτώσεων και παγετού**

Σύμφωνα με το άρθρο 36 «Προσωπικό για απρόβλεπτες και επείγουσες ανάγκες» του Ν. 4765/15-01-2021 (ΦΕΚ Α' 6), όπως τροποποιήθηκε και ισχύει, ισχύουν τα ακόλουθα:

1. Η πρόσληψη προσωπικού με σχέση εργασίας Ιδιωτικού Δικαίου Ορισμένου Χρόνου κατά την παρ. 2 του άρθρου 103 του Συντάγματος διενεργείται από τις δημόσιες υπηρεσίες, τα Ν.Π.Δ.Δ. και τους Ο.Τ.Α. πρώτου και δεύτερου βαθμού, καθώς και από όλα τα νομικά πρόσωπα της παρ. 1 του άρθρου 2 του παρόντος, για την αντιμετώπιση απρόβλεπτων και επειγουσών αναγκών επιτρέπεται μόνον:

- α) σε περιπτώσεις εκτεταμένων ζημιών από σεισμούς, πλημμύρες, παγετούς και πυρκαγιές,
- β) σε περιπτώσεις άμεσης ανάγκης λήψης προληπτικών ή κατασταλτικών μέτρων λόγω σοβαρής απειλής της δημόσιας υγείας,
- γ) εφόσον η Περιφερειακή Ενότητα ή συγκεκριμένη περιοχή αυτής κηρυχθεί σε κατάσταση έκτακτης ανάγκης, για την αντιμετώπιση αναγκών εξαιτίας άλλων γεγονότων από τα οποία προκύπτει άμεσος κίνδυνος ζωής ή περιουσίας.

2. Η διάρκεια της απασχόλησης δεν μπορεί να υπερβαίνει τους οκτώ (8) μήνες από την επέλευση του γεγονότος ή την κήρυξη κατάστασης ανάγκης. Με την επιφύλαξη της παρ. 3, ανανέωση ή παράταση της σύμβασης ή σύναψη νέας σύμβασης ή μετατροπή σε σύμβαση αορίστου χρόνου, απαγορεύονται. Κατά τα λοιπά, για το προσωπικό του παρόντος άρθρου εφαρμόζονται οι εκάστοτε ισχύουσες διατάξεις.

3. Αν βασίμως εκτιμάται από τους φορείς της παρ. 1, ότι οι ανάγκες των περ. α', β' και γ' θα συνεχισθούν και πέραν του οκταμήνου, η αρμόδια αρχή κινεί εγκαίρως και σε κάθε περίπτωση τριάντα (30) τουλάχιστον ημέρες προ της λήξεως του οκταμήνου, τη διαδικασία νέων προσλήψεων με σύμβαση εργασίας ιδιωτικού δικαίου ορισμένου χρόνου ανώτατης διάρκειας οκτώ (8) μηνών και για αριθμό που

εγκρίνει το αρμόδιο όργανο του φορέα για την πρόσληψη. Στους πίνακες που καταρτίζονται μπορεί να περιληφθούν και απασχοληθέντες με σύμβαση της παρ. 2, απαγορευμένης σε κάθε περίπτωση της μετατροπής της σύμβασης σε αορίστου χρόνου. Στις ως άνω συμβάσεις δεν εφαρμόζονται οι περιορισμοί του άρθρου 5 του π.δ. 164/2004 (Α' 164). Η συνολική διάρκεια των συμβάσεων των παρ. 1 και 2 δεν επιτρέπεται να υπερβαίνει το ανώτατο χρονικό διάστημα των είκοσι τεσσάρων (24) μηνών κατά την έννοια του άρθρου 6 του π.δ. 164/2004.»

4. Το Α.Σ.Ε.Π. ασκεί έλεγχο συνδρομής των προϋποθέσεων πρόσληψης προσωπικού και τήρησης του παρόντος άρθρου.<sup>13</sup>

---

<sup>13</sup> Σημειώνεται ότι με το άρθρο 75 του ν. 4921/22, ΦΕΚ-75 Α/18-4-22, ορίζεται ότι : “Η χρονική διάρκεια των συμβάσεων με σχέση εργασίας ιδιωτικού δικαίου ορισμένου χρόνου (Ι.Δ.Ο.Χ.) των υπαλλήλων κλάδων Πανεπιστημιακής Εκπαίδευσης (ΠΕ) και Τεχνολογικής Εκπαίδευσης (ΤΕ), που προσελήφθησαν σύμφωνα με το άρθρο 36 του ν. 4765/2021 (Α' 6) για την εκτέλεση των αναγκαίων αντιπλημμυρικών έργων και των έργων αποκατάστασης υποδομών, με σκοπό την αντιμετώπιση των αναγκών που προέκυψαν μετά τις πυρκαγιές του έτους 2021, σε φορείς που εδρεύουν εντός των διοικητικών ορίων της Περιφερειακής Ενότητας Ευβοίας της Περιφέρειας Στερεάς Ελλάδας, δύναται να παραταθεί από τη λήξη της για χρονικό διάστημα έως δώδεκα (12) μηνών, με απόφαση του αρμοδίου για τον διορισμό οργάνου. Ο συνολικός χρόνος διάρκειας των εν λόγω συμβάσεων, περιλαμβανομένων των παρατάσεων τους, δεν επιτρέπεται να υπερβαίνει το ανώτατο χρονικό διάστημα των είκοσι τεσσάρων (24) μηνών κατά την έννοια του άρθρου 6 του π.δ. 164/2004 (Α' 164)”.

Περαιτέρω σύμφωνα με το άρθρ. 41 παρ. 2 του Ν. 4325/2015 (ΦΕΚ 47/Α'/2015), όπως ισχύει, επιτρέπεται η πρόσληψη προσωπικού οποιασδήποτε ειδικότητας με σύμβαση εργασίας ορισμένου χρόνου από τους Ο.Τ.Α. για την αντιμετώπιση κατεπειγουσών εποχικών ή πρόσκαιρων αναγκών, με σύμβαση εργασίας ορισμένου χρόνου της οποίας η διάρκεια δεν υπερβαίνει τους δύο (2) μήνες μέσα σε συνολικό διάστημα δώδεκα (12) μηνών. Κατ' εξαίρεση, η πρόσληψη προσωπικού της ανωτέρω κατηγορίας που απασχολείται στην πυρασφάλεια στις δημοτικές κατασκηνώσεις γίνεται με σύμβαση εργασίας ορισμένου χρόνου της οποίας η διάρκεια δεν υπερβαίνει τους τρεις (3) μήνες μέσα σε συνολικό διάστημα δώδεκα (12) μηνών. Ο υπολογισμός του δωδεκάμηνου γίνεται σύμφωνα με την παρ. 2 του άρθρου 21 του Ν.2738/1999 (ΦΕΚ 180/Α'/1999).

Σημειώνεται ότι παράταση ή σύναψη νέας σύμβασης μέσα στο ανωτέρω δωδεκάμηνο διάστημα ή μετατροπή της σύμβασης σε αορίστου χρόνου είναι αυτοδικαίως άκυρες.

Περαιτέρω σύμφωνα με τον προγραμματισμό προσλήψεων έκτακτου προσωπικού έτους 2022 στους ΟΤΑ Α' & Β' Βαθμού και τα ΝΠΙΔ αυτών προβλέπεται ότι έπειτα και από την ισχύ του άρθρου 25 του Ν. 4829/2021 σε συνδυασμό με το άρθρο 186 του Ν.4635/2019 όπως τροποποιήθηκε και ισχύει, εξακολουθούν να εξαίρονται από την έγκριση της Επιτροπής της ΠΥΣ 33/2006 και ως εκ τούτου από τον ετήσιο προγραμματισμό προσλήψεων έκτακτου προσωπικού, το προσωπικό για την κάλυψη κατεπειγουσών αναγκών του αρ. 41 του Ν. 4325/2015 και του άρθρου 36 Ν.4765/2021.

Αναφορικά με την εφαρμογή των διατάξεων του άρθρου 36 παρ. 3 του Ν. 4765/2021, ισχύει η υπ. αρ. ΔΙ-ΠΑΑΔ/Φ.2.9/80/οικ.10391 από 27-06-2022 εγκύκλιος της Γενικής Γραμματείας Ανθρωπίνου Δυναμικού Δημοσίου Τομέα του Υπουργείου Εσωτερικών. Σύμφωνα με αυτή, αναφορικά με την εφαρμογή της παρ.3 του άρθρου 36, μετά την τροποποίησή της με το άρθρο 51 του νόμου 4940/2022, διευκρινίζονται τα εξής: Εφόσον οι φορείς της παρ. 1 εκτιμούν βασίμως ότι οι ανάγκες των περ. α', β' και γ' θα συνεχισθούν και πέραν του οκταμήνου, κινούν εγκαίρως, τουλάχιστον τριάντα (30) ημέρες πριν τη λήξη του, τη διαδικασία νέων προσλήψεων με σύμβαση εργασίας ιδιωτικού δικαίου ορισμένου χρόνου ανώτατης διάρκειας οκτώ (8) μηνών, και για αριθμό που εγκρίνει το αρμόδιο όργανο του ίδιου του φορέα για την πρόσληψη, χωρίς δηλαδή να απαιτείται η έγκριση της Επιτροπής της ΠΥΣ 33/2006, όπως ισχύει ή κάποιου άλλου οργάνου.

Επιπροσθέτως, καταρτίζονται νέοι πίνακες υποψηφίων, στους οποίους μπορούν να συμπεριληφθούν και άτομα που ήδη απασχολήθηκαν με συμβάσεις στο πλαίσιο της παρ.2 του άρθρου 36, αποκλεισμένης, βέβαια, της μετατροπής της σύμβασής τους σε αορίστου χρόνου.

Επιπλέον, δεν απαιτείται η τήρηση των κριτηρίων και της διαδικασίας του Ν.4765/2021. Επί των εν λόγω συμβάσεων, δεν εφαρμόζονται οι περιορισμοί του άρθρου 5 του Π.Δ. 164/2004. Επισημαίνεται, περαιτέρω, ότι η συνολική διάρκεια των συμβάσεων των παρ. 1 και 2 δεν επιτρέπεται να υπερβαίνει το ανώτατο χρονικό διάστημα των είκοσι τεσσάρων (24) μηνών κατά την έννοια του άρθρου 6 του Π.Δ. 164/2004.

Το ΑΣΕΠ, όπως και στην περίπτωση των παρ. 1 και 2 του άρθρου 36, ασκεί έλεγχο συνδρομής των προϋποθέσεων πρόσληψης του προσωπικού και τήρησης των οριζόμενων στο άρθρο 36 (βλ. παράγραφο 4 του εν λόγω άρθρου).

Τέλος, η παρ. 1 του άρθρου 51 του Ν. 4940/2022 εφαρμόζεται και στις διαδικασίες προσλήψεων της παρ. 3 του άρθρου 36 του Ν. 4765/2021 που έχουν εκκινήσει μέχρι τη δημοσίευσή του ως άνω νόμου, ήτοι μέχρι την 14η Ιουνίου 2022.



### 7.10 Αποκλιμάκωση

Για δράσεις Πολιτικής Προστασίας που αφορούν:

- την αντιμετώπιση εκτάκτων αναγκών και την διαχείριση συνεπειών από την εκδήλωση χιονοπτώσεων και παγετού
- την άμεση – βραχεία αποκατάσταση από καταστροφές που προκλήθηκαν από την εκδήλωση χιονοπτώσεων και παγετού,

ο Γενικός Γραμματέας Πολιτικής Προστασίας, Περιφερειάρχες/αρμόδιοι Αντιπεριφερειάρχες, Δήμαρχοι οι οποίοι έχουν το συντονισμό του έργου Πολιτικής Προστασίας είναι αρμόδιοι για να αποφασίσουν την αποκλιμάκωση δυναμικού και μέσων.

Κάθε εμπλεκόμενος φορέας σε δράσεις πολιτικής προστασίας για την αντιμετώπιση εκτάκτων αναγκών και τη διαχείριση των συνεπειών από την εκδήλωση χιονοπτώσεων και παγετού είναι υπεύθυνος για την αποκλιμάκωση του ανθρώπινου δυναμικού και των μέσων που διαθέτει ή έχει ενεργοποιήσει.

### 7.11 Αποκατάσταση κτιρίων πληγέντων από την εκδήλωση χιονοστιβάδων – χορήγηση στεγαστικής συνδρομής

Μετά την εκδήλωση χιονοστιβάδων με ζημιές σε κτίρια, η Διεύθυνση Αποκατάστασης Επιπτώσεων Φυσικών Καταστροφών Κεντρικής Ελλάδος ( Δ.Α.Ε.Φ.Κ.- Κ.Ε.) της Γενικής Γραμματείας Υποδομών, του Υπουργείου Υποδομών και Μεταφορών, βάσει του ισχύοντος θεσμικού πλαισίου, είναι αρμόδια για την έκδοση Κ.Υ.Α. για την οριοθέτηση περιοχών ως πληγείσες από χιονοστιβάδα και οι Γ.Δ.Α.Ε.Φ.Κ. και Δ.Α.Ε.Φ.Κ.- Κ.Ε., Δ.Ε. & Β.Ε. είναι αρμόδιες για τη χορήγηση στεγαστικής συνδρομής (Δωρεάν Κρατική Αρωγή και Άτοκο Δάνειο) για την επισκευή ή ανακατασκευή των πληγέντων κτιρίων λόγω χιονοστιβάδας (Ν.1190/1981 - ΦΕΚ 203/Α'/1981, Ν.867/1979 – ΦΕΚ 24/Α'/1979, Ν.2576/1998 - ΦΕΚ 25/Α'/1998, Ν.4313/2014, άρθρο 84 – ΦΕΚ 261/Α'/2014, ΠΔ 123/2017)<sup>14</sup>. Ειδικότερα

<sup>14</sup> Σύμφωνα με το άρθρο 24 Α του Ν.4797/21 όπως ισχύει (Προσθ. άρθρου 24Α με την παρ. 1 του αρθ. 83 του Ν. 4871/21, ΦΕΚ- 246 Α/10-12-21) με τον τίτλο «Ενίσχυση πρώτης αρωγής έναντι στεγαστικής συνδρομής» σε φυσικά και νομικά πρόσωπα και νομικές οντότητες που πλήττονται από θεομηνίες και είναι ιδιοκτήτες κατά πλήρη ή ψιλή κυριότητα, κτιρίων που βρίσκονται σε περιοχές που έχουν οριοθετηθεί ως πληγείσες ή έχουν κηρυχθεί σε κατάσταση έκτακτης ανάγκης και εξειδικεύονται με την κοινή απόφαση της παρ. 8 του άρθρου 24Β του Ν.4797/21, δύναται να χορηγείται έκτακτη εφάπαξ ενίσχυση, σύμφωνα με τη διαδικασία που ορίζεται στο άρθρο 24Β, ως πρώτη αρωγή, έναντι της κρατικής αρωγής της στεγαστικής συνδρομής, όπως καθορίζεται με κοινές αποφάσεις των Υπουργών Οικονομικών, Ανάπτυξης και Επενδύσεων και Υποδομών και Μεταφορών, καθώς και Εσωτερικών κατά περίπτωση, για την οριοθέτηση περιοχών που έχουν πληγεί και τη χορήγηση στεγαστικής συνδρομής.

(ΔΑΕΦΚ/οικ.2538/A326/4-6-2015 έγγραφο ΔΑΕΦΚ με ΑΔΑ 6Ι62465ΦΘΘ-ΡΥ7), μετά την εκδήλωση φυσικής καταστροφής, εκτός σεισμού, προκειμένου η Γ.Δ.Α.Ε.Φ.Κ., στα πλαίσια των αρμοδιοτήτων της, να προβεί άμεσα σε όλες τις απαιτούμενες ενέργειες, απαιτείται να της γνωστοποιηθεί άμεσα από την Περιφέρεια το συμβάν (είδος συμβάντος και ακριβείς ημερομηνίες) καθώς και οι περιοχές που έχουν πληγεί.

Στη συνέχεια μετά τη διενέργεια αυτοψιών και την καταγραφή των ζημιών στις επιχειρήσεις και στις κατοικίες από την Περιφέρεια και τον Δήμο αντίστοιχα, η Περιφέρεια υποβάλλει στη Δ.Α.Ε.Φ.Κ. – Κ.Ε. αίτημα οριοθέτησης συνοδευόμενο από συγκεντρωτικές καταστάσεις των πορισμάτων των αυτοψιών ανά Τοπική Κοινότητα, προκειμένου η Υπηρεσία να εξετάσει τη δυνατότητα οριοθέτησης των πληγεισών περιοχών.

Θέματα που αφορούν τις επιτροπές ελέγχου κτιρίων μετά από φυσικές καταστροφές, που συγκροτούνται με ευθύνη του Προϊσταμένου της αρμόδιας, χωρικά, Δ.Α.Ε.Φ.Κ., για τον έλεγχο πληγέντων κτιρίων, ρυθμίζονται με το ΓΔΑΕΦΚ/οικ.288/ΓΔβ1/14-05-2018 έγγραφο της ΓΔΑΕΦΚ (ΑΔΑ: ΩΧΜΧ465ΧΘΞ-Β17). Οι ανωτέρω επιτροπές συντάσσουν τα Πρωτόκολλα Αυτοψίας Επικινδύνως Ετοιμόρροπων Κτιρίων (Π.Α.Ε.Ε.Κ) ή τις Εκθέσεις Αυτοψίας Ολοσχερώς Κατεστραμμένων Κτιρίων και συμπληρώνουν τα έντυπα αυτοψίας και καταγραφής βλαβών στα κτίρια (δελτία ταχείας αυτοψίας ή/και επανελέγχου, δελτία αυτοψίας και καταγραφής βλαβών στα κτίρια κ.λπ.) που χορηγούνται από τη Γ.Δ.Α.Ε.Φ.Κ., σύμφωνα με τις οδηγίες της.

Όταν από την ολοκλήρωση της προαναφερθείσας διαδικασίας προκύψει η ανάγκη για οριοθέτηση, η Δ.Α.Ε.Φ.Κ.- Κ.Ε. εκδίδει τη σχετική Κοινή Υπουργική Απόφαση.

Για την αποκατάσταση των πληγέντων η Γενική Διεύθυνση Αποκατάστασης Επιπτώσεων Φυσικών Καταστροφών (Γ.Δ.Α.Ε.Φ.Κ.) του Υπουργείου Υποδομών & Μεταφορών εισηγείται ενέργειες που συνδέονται με:

- την οριοθέτηση της πληγεισας περιοχής,
- τη χορήγηση στεγαστικής συνδρομής για επισκευή ή ανακατασκευή κτιρίων που επλήγησαν από χιονοστιβάδα,
- τον καθορισμό της διαδικασίας και των προθεσμιών για την έκδοση αδειών επισκευής και τη χορήγηση της αντίστοιχης στεγαστικής συνδρομής για την αποκατάσταση των ζημιών,
- τον καθορισμό των όρων σύνταξης μελετών επισκευής και των τιμών των εργασιών αποκατάστασης,
- τον καθορισμό της διαδικασίας και των προθεσμιών για τη χορήγηση της στεγαστικής συνδρομής για την ανακατασκευή κτιρίων που κρίθηκαν κατεδαφιστέα,

- την προσωρινή στέγαση των πληγέντων, με χορήγηση επιδότησης ενοικίου ή ενιαία μεταφερόμενων οικίσκων τύπου container.

Ειδικότερα θέματα σχετικά με την οριοθέτηση της πληγείσας περιοχής, διαπίστωσης της έκτασης των ζημιών, χορήγησης δανείων, κ.λπ., ρυθμίζονται με Κοινή Υπουργική Απόφαση των Υπουργών Εσωτερικών, Οικονομικών, Οικονομίας, Ανάπτυξης & Επενδύσεων, Υποδομών & Μεταφορών και Υφυπουργό Οικονομικών (ΠΔ 123/2017, ΦΕΚ 151/Α/2017).

#### **7.12 Επιχορήγηση Δήμων & Περιφερειών της χώρας στα πλαίσια του έργου «Πρόγραμμα Πρόληψης και Αντιμετώπισης Ζημιών και Καταστροφών που Προκαλούνται από Θεομηνίες στους ΟΤΑ Α΄ και Β΄ Βαθμού»**

Για την αντιμετώπιση των ήδη επελθουσών ζημιών από θεομηνίες, όπως καταστροφές λόγω χιονοπτώσεων και παγετού κλπ., ο Δήμος δύναται να υποβάλλει αίτημα επιχορήγησης στο πλαίσιο του έργου της Πρόληψης & Αντιμετώπισης Ζημιών και Καταστροφών που Προκαλούνται από Θεομηνίες που είναι ενταγμένο στο εθνικό σκέλος του Προγράμματος Δημοσίων Επενδύσεων του Υπουργείου Εσωτερικών και συγκεκριμένα στη ΣΑΕ 055 (Εγκύκλιος Αρ.10 ΑΠ. 7207/7-03-2017 έγγραφο του ΥΠ.ΕΣ. με ΑΔΑ: Ψ65Π465ΧΘ7-4Ε8 και 17939/30-05-2017 έγγραφο του ΥΠ.ΕΣ. με ΑΔΑ: 7ΖΜΥ465ΧΘ7-ΙΥΜ).

Όπως αναφέρεται στην ανωτέρω εγκύκλιο, για την έκδοση απόφασης επιχορήγησης οι ανωτέρω φορείς υποβάλλουν αίτημα στην αρμόδια υπηρεσία του Υπουργείου Εσωτερικών (Δ/νση Οικονομικής & Αναπτυξιακής Πολιτικής Τοπικής Αυτοδιοίκησης), το οποίο υποχρεωτικά πρέπει να συνοδεύεται από:

- α. Τεχνικό Δελτίο (συνημμένο υπόδειγμα στην ανωτέρω Εγκύκλιο 10 του ΥΠ.ΕΣ.)
- β. Κήρυξη της περιοχής σε κατάσταση εκτάκτου ανάγκης
- γ. Εκθέσεις- Αυτοψίες ζημιών
- δ. Περιγραφή της μεθοδολογίας ανάλυσης του κόστους της ζημίας
- ε. Φωτογραφική τεκμηρίωση

Επίσης, στο ανωτέρω έργο της Πρόληψης & Αντιμετώπισης Ζημιών και Καταστροφών που Προκαλούνται από Θεομηνίες, ο δήμος δύναται να υποβάλλει αιτήματα επιχορήγησης για δράσεις πρόληψης, τα οποία θα πρέπει να είναι πλήρως αιτιολογημένα ως προς την αναγκαιότητά τους και άμεσα συνδεδεμένα με την επικείμενη καταστροφή (Εγκύκλιος Αρ.10 ΑΠ. 7207/7-03-2017 έγγραφο του ΥΠ.ΕΣ. με ΑΔΑ: Ψ65Π465ΧΘ7-4Ε8 17939/30-05-2017 έγγραφο του ΥΠ.ΕΣ. με ΑΔΑ: 7ΖΜΥ465ΧΘ7-ΙΥΜ).

Οι δαπάνες που δύνανται να καλυφθούν από το Εθνικό Πρόγραμμα Δημοσίων Επενδύσεων αφορούν σε:

- κατασκευές, ανακατασκευές ή επεκτάσεις εγκαταστάσεων ή έργων
- προμήθειες μονίμων εξοπλιστικών μέσων ή τεχνικού ή άλλου υλικού εξοπλισμού
- μελέτες που αναφέρονται αποκλειστικά στα εν λόγω έργα και
- πάσης φύσεως έξοδα που σχετίζονται ευθέως με αυτά.

Αναλυτικότερες οδηγίες για τον καθορισμό των κριτηρίων και την κατανομή των πιστώσεων για πρόληψη και αντιμετώπιση δίνονται στην Εγκύκλιο Αρ.10 με ΑΠ. 7207/7-03-2017 του ΥΠ.ΕΣ. και ΑΔΑ: Ψ65Π465ΧΘ7-4Ε8.

Επισημαίνεται ότι με το 17939/30-05-2017 έγγραφο του ΥΠ.ΕΣ. με ΑΔΑ: 7ΖΜΥ465ΧΘ7-ΙΥΜ, διευκρινίστηκε ότι σε περίπτωση που η κήρυξη της περιοχής σε κατάσταση έκτακτης ανάγκης πολιτικής προστασίας δεν είναι δυνατή, θα πρέπει το αίτημα του Δήμου για την έκδοση της σχετικής απόφασης επιχορήγησης να συνοδεύεται από σχετική δήλωση/βεβαίωση του Δημάρχου στην οποία θα αναλύονται οι λόγοι για τους οποίους δεν καθίσταται δυνατή η έκδοση σχετικής απόφασης κήρυξης της περιοχής σε Κατάσταση Έκτακτης Ανάγκης Πολιτικής Προστασίας από τον Γενικό Γραμματέα Πολιτικής Προστασίας ή κατ' εξουσιοδότηση από τον οικείο Περιφερειάρχη, όπως για παράδειγμα αιτήματα επιχορήγησης για δράσεις πρόληψης και μείωσης του κινδύνου.

### **7.13 Αποζημιώσεις του ζωικού και φυτικού κεφαλαίου και της παραγωγής**

Θέματα καταγραφής και αποζημιώσεων, από καταστροφές που προκαλούνται από χιονοπτώσεις και παγετό στο φυτικό κεφάλαιο ρυθμίζονται από τον Κανονισμό Ασφάλισης Φυτικού Κεφαλαίου του ΕΛΓΑ (ΦΕΚ 166'8/Β'/27-7-2011) όπως αυτός ισχύει.

Θέματα καταγραφής και αποζημιώσεων, από καταστροφές που προκαλούνται από χιονοπτώσεις και παγετό στο ζωικό κεφάλαιο ρυθμίζονται από τον Κανονισμό Ασφάλισης Ζωικού Κεφαλαίου του ΕΛΓΑ (ΦΕΚ 1669/Β'/27-7-2011) όπως αυτός ισχύει.

Θέματα αποζημιώσεων στο ζωικό κεφάλαιο, που δεν εμπίπτουν στον ανωτέρω Κανονισμό Ασφάλισης Ζωικού Κεφαλαίου του ΕΛΓΑ, καθώς και για καταστροφές στο φυτικό κεφάλαιο ή στα μέσα παραγωγής, συμπεριλαμβανομένου του πάγιου κεφαλαίου και εξοπλισμού, ρυθμίζονται από τον Κανονισμό Κρατικών Οικονομικών Ενισχύσεων (Κ.Υ.Α. 619/146296/2016 – ΦΕΚ 4562/Β'/2016), όπως αυτός ισχύει με αρμόδιο φορέα υλοποίησης τον ΕΛΓΑ.

#### **7.14 Εθελοντικές Οργανώσεις - Ειδικευμένοι Εθελοντές Πολιτικής Προστασίας**

Σε περιπτώσεις εκτάκτων αναγκών από την εκδήλωση χιονοπτώσεων και παγετού οι εθελοντικές οργανώσεις Πολιτικής Προστασίας μπορούν να αναλαμβάνουν δράσεις πολιτικής προστασίας προς υποβοήθηση του έργου των Δήμων και των Περιφερειών, όπως αυτό προσδιορίζεται στο Μέρος 3 του παρόντος.

Τονίζεται ότι οι δράσεις των εθελοντικών οργανώσεων Πολιτικής Προστασίας για να είναι ουσιαστική η προσφορά τους, πρέπει να αποτελούν μέρος των επιχειρησιακών αναγκών που καθορίζονται μέσα από τα Συντονιστικά Όργανα Πολιτικής Προστασίας (ΣΟΠΠ) των Περιφερειακών Ενοτήτων ή τα Συντονιστικά Τοπικά Όργανα (ΣΤΟ) των Δήμων.

Ο συντονισμός των εθελοντικών ομάδων που αναλαμβάνουν δράσεις, όπως αυτές έχουν προσδιοριστεί σε συνεδριάσεις του ΣΟΠΠ, γίνεται από τη Δ/νση Πολιτικής Προστασίας της Περιφέρειας, ή από το Τμήμα Πολιτικής Προστασίας της οικείας Περιφερειακής Ενότητας, εφόσον έχει εξουσιοδοτηθεί για τον σκοπό αυτό.

#### **7.15 Κατ' εξαίρεση οδήγηση κρατικών αυτοκινήτων από ιδιώτες και μέλη εθελοντικών οργανώσεων για την αντιμετώπιση εκτάκτων αναγκών από την εκδήλωση χιονοπτώσεων και παγετού**

Θέματα σχετικά με την έγκριση κατ' εξαίρεση οδήγησης Κρατικών Αυτοκινήτων από ιδιώτες για την αντιμετώπιση εκτάκτων αναγκών από την εκδήλωση χιονοπτώσεων και παγετού ρυθμίζονται με το 713/18189/09.06/2015 έγγραφο του Υπουργείου Εσωτερικών (ΑΔΑ: ΩΟ68465ΦΘΕ – ΑΝ8).

Ειδικότερα, σύμφωνα και με το άρθρο 47 παρ. 6 του Ν.4250/2014 με απόφαση του οικείου Συντονιστή Αποκεντρωμένης Διοίκησης επιτρέπεται η παροχή έγκρισης για κατ' εξαίρεση οδήγηση οχημάτων που ανήκουν στις Περιφέρειες και τους Δήμους από ιδιώτες, σε εξαιρετικές περιπτώσεις, για την αντιμετώπιση φυσικών ή άλλων καταστροφών και μόνον εφόσον έχουν την απαιτούμενη κατά περίπτωση άδεια οδήγησης και προσφέρουν τις υπηρεσίες τους, χωρίς την καταβολή οποιασδήποτε αμοιβής, αποζημίωσης ή επιδόματος. Η απόφαση αυτή ισχύει με την αναβλητική αίρεση της επέλευσης του κινδύνου ή της ύπαρξης της ανάγκης και για όσο χρόνο ο κίνδυνος ή η ανάγκη υφίσταται, σε καμία δε περίπτωση η ισχύς δεν μπορεί να υπερβαίνει τις τριάντα (30) ημέρες.

Σημειώνεται ότι σύμφωνα με τη προσθήκη τρίτου εδάφιου στο τέλος της παρ. 6 του άρθρου 47 με την παρ. 2 του αρθ. 70 του Ν. 4662/20, ΦΕΚ-27 Α' /7-2-2020 καθώς και άρθρο 71 (Μεταβατικές διατάξεις Ν. 4662/20), η ανωτέρω αναβλητική αίρεση δεν εφαρμόζεται για τους Εθελοντές Πολιτικής Προστασίας στους οποίους έχει χορηγηθεί η κατ' εξαίρεση άδεια οδήγησης και χειρισμού οχημάτων και μηχανημάτων της παραγράφου 7 του άρθρου 36 του ν. 3801/2009, η διάρκεια της οποίας δύναται

να ισχύει για το χρονικό διάστημα ισχύος της ιδιότητας του Εθελοντή Πολιτικής Προστασίας, υπό την ταυτόχρονη προϋπόθεση ότι η ανάλογη άδεια οδήγησης είναι σε ισχύ.

#### **7.16 Επίταξη προσωπικών υπηρεσιών για την αντιμετώπιση επείγουσας κοινωνικής ανάγκης από θεομηνία**

Θέματα που σχετίζονται με την επίταξη προσωπικών υπηρεσιών και επίταξη κινητών και ακίνητων πραγμάτων για την αντιμετώπιση επείγουσας κοινωνικής ανάγκης από θεομηνία ή ανάγκης που μπορεί να θέσει σε κίνδυνο τη δημόσια υγεία, ρυθμίζονται με το άρθρο 1 του Νόμου 4325/15 (ΦΕΚ 47/Α'/2015), με ισχύ από την 11η-05-2015, το άρθρο 41 του Ν. 3536/2007 (42/Α'/2007) και το Ν.Δ.17/1974 (236/Α'/1974) , όπως τροποποιήθηκαν και ισχύουν .

Σύμφωνα με τα ανωτέρω η επίταξη προσωπικών υπηρεσιών επιτρέπεται αποκλειστικά σε περίπτωση πολέμου ή επιστράτευσης ή επείγουσας κοινωνικής ανάγκης από θεομηνία ή ανάγκης που μπορεί να θέσει σε κίνδυνο τη δημόσια υγεία.

Οι ανωτέρω διατάξεις εφαρμόζονται κατόπιν απόφασης του Πρωθυπουργού, ύστερα από αιτιολογημένη εισήγηση του Υπουργού στην αρμοδιότητα του οποίου ανήκει η αντιμετώπιση της αιτίας που προκάλεσε ανάγκη από τις αναφερόμενες παραπάνω. Με την απόφαση του Πρωθυπουργού εξουσιοδοτούνται οι Υπουργοί ή Περιφερειάρχες να προβαίνουν, με απόφασή τους, σε επίταξη προσωπικών υπηρεσιών (άρθρ. 1 του Ν. 4325/15).

Η Δ/ση Σχεδιασμού & Αντιμετώπισης Εκτάκτων Αναγκών της ΓΓΠΠ, με το 3854/10-06-2015 έγγραφό της, έχει ήδη ενημερώσει σχετικά τις αρμόδιες οργανικές μονάδες Πολιτικής Προστασίας των Περιφερειών και των Δήμων της χώρας, καθώς και εμπλεκόμενους φορείς σε κεντρικό επίπεδο (Α/ΕΛ.ΑΣ., Α.Π.Σ., Α/Λ.Σ.-ΕΛ.ΑΚΤ., ΕΚΑΒ, κλπ)

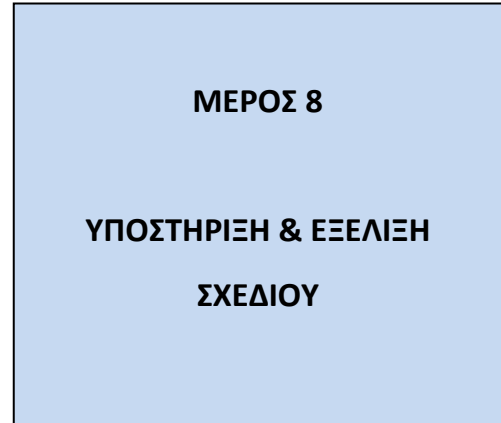

## **ΜΕΡΟΣ 8. ΥΠΟΣΤΗΡΙΞΗ & ΕΞΕΛΙΞΗ ΣΧΕΔΙΟΥ**

### **8.1 Εκπαίδευση**

Η εκπαίδευση του προσωπικού του Δήμου Ορεστιάδας που εμπλέκονται σε δράσεις πολιτικής προστασίας είναι δυνατή μέσω σχετικών εκπαιδεύσεων που διοργανώνονται από τον Δήμο Ορεστιάδας με τη συμμετοχή στελεχών της ΓΓΠΠ κατόπιν σχετικού αιτήματος.

### **8.2 Έλεγχος Σχεδίου - Ασκήσεις**

Για τον έλεγχο του Σχεδίου πραγματοποιούνται ασκήσεις από τους εμπλεκόμενους Φορείς σύμφωνα με τη σχετική νομοθεσία (Ν.4662/2002, όπως έχει τροποποιηθεί και ισχύει) και σύμφωνα με τις κατευθυντήριες οδηγίες της ΓΓΠΠ για τον έλεγχο των διαδικασιών και σχεδίων που συντάσσονται σε εφαρμογή της ΥΑ 1299/2003 «ΞΕΝΟΚΡΑΤΗΣ».

Με σκοπό την υποβοήθηση των φορέων Πολιτικής Προστασίας στη διεξαγωγή ασκήσεων πολιτικής προστασίας, η ΓΓΠΠ το 2020 εξέδωσε σχετικές κατευθυντήριες οδηγίες με το 532/23-01-2020 έγγραφό της «Κατευθυντήριες Οδηγίες για τον Σχεδιασμό και τη Διεξαγωγή Ασκήσεων Πολιτικής Προστασίας» (ΑΔΑ: ΩΕ2Ψ46ΜΤΛΒ-Γ95)

#### **8.2.1 Διενέργεια Ασκήσεων Πολιτικής Προστασίας σε επίπεδο Δήμων και Περιφερειών της χώρας**

Ο σχεδιασμός και η διεξαγωγή ασκήσεων Πολιτικής Προστασίας για την αντιμετώπιση κινδύνων από την εκδήλωση χιονοπτώσεων και παγετού σε τακτά χρονικά διαστήματα, συνιστά την πιο ασφαλή μέθοδο για την τακτική και σε βάθος δοκιμασία, εκπαίδευση και αξιολόγηση της επιχειρησιακής

ετοιμότητας, επάρκειας, αλλά και του επιτυχούς συντονισμού των φορέων σε δράσεις αντιμετώπισης εκτάκτων αναγκών και άμεσης/βραχείας διαχείρισης των συνεπειών λόγω χιονοπτώσεων και παγετού.

Μετά την ολοκλήρωση ή αναθεώρηση του **Σχεδίου Αντιμετώπισης Εκτάκτων Αναγκών και Άμεσης/Βραχείας Διαχείρισης των Συνεπειών από την Εκδήλωση Χιονοπτώσεων και Παγετού** του Δήμου Ορεστιάδας, με εντολή του Δημάρχου, το Γραφείο Πολιτικής Προστασίας του Δήμου προγραμματίζει σε ετήσια βάση μια άσκηση ετοιμότητας για την αντιμετώπιση εκτάκτων αναγκών και την άμεση/βραχεία διαχείριση των συνεπειών από την εκδήλωση χιονοπτώσεων και παγετού, βάσει του ανωτέρω σχεδίου.

Οι ασκήσεις αυτές θα πρέπει να εστιάζουν κατά κύριο λόγο σε θέματα κατανομής ρόλων και αρμοδιοτήτων των υπηρεσιών του Δήμου, με στόχο την επαύξηση της διαλειτουργικότητας και συνεργασίας όλων των οργανικών μονάδων του Δήμου Ορεστιάδας, στο πλαίσιο του θεσμικού τους ρόλου στην αντιμετώπιση κινδύνων από την εκδήλωση χιονοπτώσεων και παγετού.

Τονίζεται ότι σε αρχικό στάδιο οι ασκήσεις αυτές θα πρέπει να επικεντρώνονται μόνο στην άσκηση των οργανικών μονάδων και υπηρεσιών του Δήμου Ορεστιάδας, για τη βελτίωση του σχεδιασμού τους στην αντιμετώπιση εκτάκτων αναγκών και την άμεση/βραχεία διαχείριση των συνεπειών από την εκδήλωση χιονοπτώσεων και παγετού, χωρίς την εμπλοκή άλλων φορέων και υπηρεσιών (ΕΛ.ΑΣ., Π.Σ., ΕΚΑΒ, κλπ).

Σε δεύτερο στάδιο θα κληθούν να συμμετέχουν στις ανωτέρω ασκήσεις και οι λοιποί εμπλεκόμενοι φορείς σε επίπεδο Δήμου Ορεστιάδας (διυπηρεσιακή άσκηση), στο πλαίσιο συντονισμού και διαλειτουργικότητας μεταξύ τους, για υλοποίηση δράσεων που συνδέονται με την αντιμετώπιση εκτάκτων αναγκών και την άμεση/βραχεία διαχείριση των συνεπειών από την εκδήλωση χιονοπτώσεων και παγετού.

Η Δ/ση Σχεδιασμού & Αντιμετώπισης Εκτάκτων Αναγκών της ΓΓΠΠ δύναται να συνδράμει στον σχεδιασμό, διεξαγωγή και αποτίμηση των ανωτέρω ασκήσεων Πολιτικής Προστασίας σε επίπεδο Δήμου, κατόπιν σχετικού αιτήματος.

### **8.3 Αναθεώρηση & Επικαιροποίηση Σχεδίου**

Η διαδικασία της αναθεώρησης & επικαιροποίησης του Γενικού Σχεδίου Αντιμετώπισης Εκτάκτων Αναγκών και Άμεσης/Βραχείας Διαχείρισης των Συνεπειών από την Εκδήλωση Χιονοπτώσεων και Παγετού αναφέρεται σε ουσιαστικές αλλαγές στο Σχέδιο και γίνεται εφόσον συντρέχει τουλάχιστον ένας από τους παρακάτω λόγους:

- νέες νομοθετικές ρυθμίσεις που επηρεάζουν τις αρμοδιότητες των εμπλεκόμενων στο Σχέδιο Δ/σεων του Φορέα Σχεδίασης ή άλλων Φορέων με τους οποίους αυτός συνεργάζεται
- ίδρυση Φορέων που εμπλέκονται στην διαχείριση της έκτακτης ανάγκης,



- νέες θεσμικές εθνικές, κοινοτικές ή διεθνείς υποχρεώσεις,
- νέα ανάλυση κινδύνου,
- αποτιμήσεις ασκήσεων στις οποίες συνιστώνται αλλαγές στο Σχέδιο.

Η διαδικασία της επικαιροποίησης αναφέρεται στον έλεγχο και ενδεχόμενη αλλαγή συγκεκριμένων στοιχείων του Σχεδίου που δεν επηρεάζουν το σκοπό, τους στόχους του Σχεδίου ή την ιδέα επιχειρήσεων. Ενδεικτικός κατάλογος των στοιχείων που πρέπει να επικαιροποιούνται είναι:

- Στοιχεία επικοινωνίας επιχειρησιακά εμπλεκόμενων υπηρεσιών του Φορέα Σχεδίασης
- Μνημόνια ενεργειών που προβλέπονται στο Σχέδιο
- Διαδικασίες και υποδείγματα εντύπων
- Στοιχεία δημιουργηθέντων νέων υποδομών (κυκλοφοριακών και άλλων)

#### **8.4 Τήρηση στοιχείων ειδικού φακέλου καταστροφής**

Η Γενική Γραμματεία Πολιτικής Προστασίας, σύμφωνα με το άρθρο 29 παρ.3 του Ν.4662/2020, έχει την ευθύνη τήρησης Ειδικού Φακέλου Καταστροφής, για κάθε μεγάλης έντασης καταστροφή, στον οποίο περιέχονται τα στοιχεία του συνόλου των ενεργειών, στο πλαίσιο του αντίστοιχου σχεδιασμού, για την αντιμετώπιση των καταστροφών κατά την εκδήλωση των φαινομένων, καθώς και για την αποκατάσταση των ζημιών από τις υπηρεσίες των αρμοδίων Υπουργείων.

**ΜΕΡΟΣ 9**  
**ΠΕΡΙΒΟΛΗ-ΕΜΦΑΝΙΣΗ**  
**ΥΠΑΛΛΗΛΩΝ ΠΟΛΙΤΙΚΗΣ**  
**ΠΡΟΣΤΑΣΙΑΣ ΣΕ**  
**ΕΠΙΧΕΙΡΗΣΕΙΣ**

**ΜΕΡΟΣ 9. ΠΕΡΙΒΟΛΗ-ΕΜΦΑΝΙΣΗ ΥΠΑΛΛΗΛΩΝ ΠΟΛΙΤΙΚΗΣ ΠΡΟΣΤΑΣΙΑΣ ΣΕ ΕΠΙΧΕΙΡΗΣΕΙΣ**

Η παρουσία υπαλλήλων Πολιτικής Προστασίας στον τόπο μιας καταστροφής, με πολιτική περιβολή, δεν δηλώνει την ιδιότητά τους. Αυτό έχει σαν αποτέλεσμα, σε επιχειρησιακό επίπεδο να χάνεται αρκετές φορές πολύτιμος χρόνος μέχρι την ταυτοποίησή τους από υπηρεσιακούς παράγοντες και κυρίως να περνά απαρατήρητη η παρουσία τους από πολίτες, οι οποίοι αγνοούν κατά κανόνα εντολές ή παραινήσεις τους.

Σύμφωνα με το 4678/22-11-2004 έγγραφο ΓΓΠΠ, τα επιχειρησιακά μπουφάν Πολιτικής Προστασίας θα πρέπει να έχουν την ακόλουθη μορφή:



**Εικόνα 1.** Επιχειρησιακά μπουφάν Πολιτικής Προστασίας

και τα γιλέκα Πολιτικής Προστασίας:

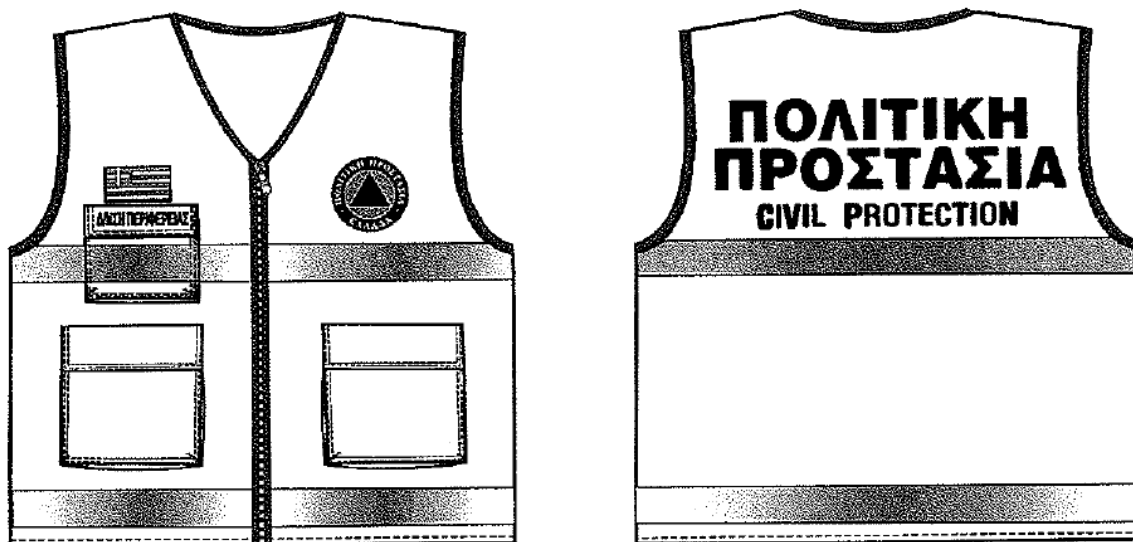

**Εικόνα 2.** Επιχειρησιακά γιλέκα Πολιτικής Προστασίας

Αναλυτικές προδιαγραφές για την εμφάνιση των επιχειρησιακών μπουφάν και γιλέκων Πολιτικής Προστασίας δίνονται στο 4678/22-11-2004 έγγραφο ΓΓΠΠ.

Για τους εργαζόμενους στις οργανικές μονάδες Πολιτικής Προστασίας (Δ/νσεις, Τμήματα και Γραφεία) πέραν των επιχειρησιακών μπουφάν και γιλέκων, όταν αυτοί μεταβαίνουν στο τόπο της καταστροφής στο πλαίσιο του συντονιστικού τους ρόλου, θα πρέπει να λαμβάνονται όλα τα μέτρα που θα εξασφαλίζουν την υγεία και την ασφάλειά τους, καθώς και να τους παρέχονται όλα τα ενδεικνυόμενα μέσα ατομικής προστασίας (ΜΑΠ), σύμφωνα με την ΚΥΑ 43726/2019 (ΦΕΚ 2208 /Β'/2019).

**ΜΕΡΟΣ 10**

**ΕΓΚΡΙΣΗ ΚΑΙ ΕΝΑΡΞΗ ΙΣΧΥΟΣ  
ΣΧΕΔΙΟΥ**

**ΜΕΡΟΣ 10. ΕΓΚΡΙΣΗ ΚΑΙ ΕΝΑΡΞΗ ΙΣΧΥΟΣ ΕΠΙΚΑΙΡΟΠΟΙΗΜΕΝΟΥ ΣΧΕΔΙΟΥ ΑΝΤΙΜΕΤΩΠΙΣΗΣ ΕΚΤΑΚΤΩΝ ΑΝΑΓΚΩΝ ΚΑΙ ΑΜΕΣΗΣ/ΒΡΑΧΕΙΑΣ ΔΙΑΧΕΙΡΙΣΗΣ ΤΩΝ ΣΥΝΕΠΕΙΩΝ ΑΠΟ ΤΗΝ ΕΚΔΗΛΩΣΗ ΧΙΟΝΟΠΤΩΣΕΩΝ ΚΑΙ ΠΑΓΕΤΟΥ ΤΟΥ ΔΗΜΟΥ ΟΡΕΣΤΙΑΔΑΣ**

Η ισχύς του παρόντος επικαιροποιημένου Σχεδίου Αντιμετώπισης Εκτάκτων Αναγκών και Άμεσης/Βραχείας Διαχείρισης των Συνεπειών από την Εκδήλωση Χιονοπτώσεων και Παγετού, με την κωδική ονομασία «**ΒΟΡΕΑΣ 2/1η Επικαιροποίηση**», αρχίζει από την ημερομηνία έγκρισής του από το Δήμαρχο Ορεστιάδας.

Με την έκδοση του παρόντος παλαιότερα σχέδια παύουν να ισχύουν

**ΕΓΚΡΙΝΕΤΑΙ**

**Με την υπ' αριθμ. 1940 / 01-02-2024 Απόφαση Δημάρχου Ορεστιάδας**

**ΑΔΑ: Ψ51ΤΩΞΒ-Δ0Α**

**ΠΑΡΑΡΤΗΜΑΤΑ**

## ΠΑΡΑΡΤΗΜΑ Α

### ΠΑΡΑΡΤΗΜΑ Α – ΧΕΙΜΕΡΙΝΗ ΣΥΝΤΗΡΗΣΗ ΟΔΙΚΟΥ ΔΙΚΤΥΟΥ

Το παρόν προσαρτάται στο ΣΧΕΔΙΟ ΑΝΤΙΜΕΤΩΠΙΣΗΣ ΕΚΤΑΚΤΩΝ ΑΝΑΓΚΩΝ ΚΑΙ ΆΜΕΣΗΣ/ΒΡΑΧΕΙΑΣ ΔΙΑΧΕΙΡΙΣΗΣ ΤΩΝ ΣΥΝΕΠΕΙΩΝ ΑΠΟ ΤΗΝ ΕΚΔΗΛΩΣΗ ΧΙΟΝΟΠΤΩΣΕΩΝ ΚΑΙ ΠΑΓΕΤΟΥ ΤΟΥ ΔΗΜΟΥ ΟΡΕΣΤΙΑΔΑΣ με την κωδική ονομασία "ΒΟΡΕΑΣ 2"/1η επικαιροποίηση και αποτελεί αναπόσπαστο τμήμα του

#### A1. ΕΡΓΑ ΚΑΙ ΔΡΑΣΕΙΣ ΧΕΙΜΕΡΙΝΗΣ ΣΥΝΤΗΡΗΣΗΣ ΣΤΟ ΟΔΙΚΟ ΔΙΚΤΥΟ

Για την αντιμετώπιση των προβλημάτων που προκύπτουν από χιονοπτώσεις και παγετό (αποκλεισμός δρόμων, ακινητοποίηση οχημάτων, κλπ), οι φορείς που έχουν την αρμοδιότητα συντήρησης και λειτουργίας του οδικού δικτύου της χώρας προγραμματίζουν έργα και δράσεις οι οποίες εμπίπτουν στην έννοια της συντήρησης και λειτουργίας του οδικού δικτύου και αναφέρονται ως χειμερινή συντήρηση.

Η χειμερινή συντήρηση αφορά στις απαιτούμενες εργασίες για την αντιμετώπιση του πάγου και την απομάκρυνση του χιονιού από το οδόστρωμα του οδικού δικτύου.

Βασικός στόχος των ανωτέρω έργων και δράσεων είναι, στο μέτρο του εφικτού, η ασφαλής κυκλοφορία στο οδικό δίκτυο και ο περιορισμός στο ελάχιστο των καθυστερήσεων και των ατυχημάτων που οφείλονται στις χιονοπτώσεις και παγετό.

**Τα ανωτέρω, δεν εμπίπτουν στην κατηγορία των έργων και δράσεων Πολιτικής Προστασίας. Ωστόσο η ένταση και η έκταση των φαινομένων και η δυσκολία συντονισμού των φορέων στην από κοινού αντιμετώπιση προβλημάτων από χιονοπτώσεις και παγετό στο οδικό δίκτυο ενδέχεται να οδηγήσει σε καταστάσεις έκτακτης ανάγκης Πολιτικής Προστασίας.**

Το γεγονός αυτό καθιστά σκόπιμο να γίνει ιδιαίτερη αναφορά στα έργα και δράσεις που υλοποιούνται από τους φορείς χειμερινής συντήρησης του οδικού δικτύου της χώρας, στις αρμοδιότητές τους, καθώς και στον αντίστοιχο σχεδιασμό τους.

Εν συνεχεία και έχοντας υπ' όψη ότι, η ένταση και η έκταση των φαινομένων, μπορεί να οδηγήσει σε καταστάσεις έκτακτης ανάγκης, έχει βαρύνουσα σημασία η παροχή συντονιστικών οδηγιών προς τους φορείς χειμερινής συντήρησης αναφορικά με τον συντονισμό και τη συνέργεια με τους φορείς αντιμετώπισης εκτάκτων αναγκών (ΕΛ.ΑΣ., Π.Σ, κλπ) σε ειδικότερες δράσεις για την από κοινού αντιμετώπιση προβλημάτων λόγω χιονοπτώσεων και παγετού στο οδικό δίκτυο της χώρας.

### **A1.1 Προγραμματισμός έργων και δράσεων χειμερινής συντήρησης για την αντιμετώπιση προβλημάτων από χιονοπτώσεις και παγετό στο οδικό δίκτυο**

Η χειμερινή συντήρηση αφορά συνήθως την περίοδο από το δεύτερο δεκαπενθήμερο του μηνός Νοεμβρίου ως και τις αρχές Απριλίου. Σε ορισμένες περιπτώσεις η περίοδος αυτή δύναται να διαφοροποιείται, ιδιαίτερα σε ορεινές περιοχές.

Για την αποτελεσματική εκτέλεση της χειμερινής συντήρησης κρίνεται σκόπιμη η λειτουργία σταθμών αποχιονισμού και ανεφοδιασμού κατά μήκος του οδικού δικτύου, όπως επίσης και ο καθορισμός λειτουργικών διαδικασιών.

Στην έννοια των λειτουργικών διαδικασιών εμπίπτουν και τα **σχέδια αποχιονισμού και αντιμετώπισης παγετού**, τα οποία συντάσσονται πριν την έναρξη της χειμερινής περιόδου από τις αρμόδιες οργανικές μονάδες των φορέων που έχουν την ευθύνη της λειτουργίας και συντήρησης του οδικού δικτύου, όπως αυτές προσδιορίζονται στο παράρτημα Β2 του παρόντος (Αρμοδιότητες φορέων χειμερινής συντήρησης οδικού δικτύου).

**Στα σχέδια αυτά, τα οποία δεν αποτελούν σχέδια Πολιτικής Προστασίας<sup>15</sup>**, προσδιορίζονται τα μέσα και το ανθρώπινο δυναμικό που θα χρησιμοποιηθούν, καθορίζονται τα δρομολόγια και οι προτεραιότητες ανά οδικό άξονα, η ετοιμότητα, οι επικοινωνίες, όπως επίσης και ζητήματα σχετικά με την υγιεινή και ασφάλεια του προσωπικού.

Σημειώνεται ότι στο στάδιο του σχεδιασμού το ιστορικό των χιονοπτώσεων και παγετού καθώς και των σχετικών επιπτώσεων που σημειώθηκαν κατά τα προηγούμενα έτη, μπορούν να αποτελέσουν αξιόπιστη πηγή καθορισμού του εξοπλισμού και των υλικών που θα απαιτηθούν, όπως επίσης και προγραμματισμού του αναγκαίου ανθρώπινου δυναμικού.

Για τον καλύτερο προγραμματισμό της χειμερινής συντήρησης, τα σχετικά έργα και εργασίες δύναται να διαχωριστούν σε τρία χρονικά στάδια-περιόδους.

#### **Στάδιο 1<sup>ο</sup> : Προ-χειμερινή περίοδος.**

Η περίοδος αυτή καλύπτει το χρονικό διάστημα από το τέλος της προηγούμενης χειμερινής περιόδου ως και ένα μήνα πριν την έναρξη της νέας.

- Έκδοση διοικητικών πράξεων και κανονιστικών αποφάσεων προσδιορισμού αρμόδιων οργανικών μονάδων για την εκτέλεση έργων και δράσεων για την αντιμετώπιση χιονοπτώσεων και παγετού ανά οδικό άξονα, με βάση το ισχύον θεσμικό πλαίσιο.
- Αποτίμηση του έργου του αποχιονισμού κατά την προηγούμενη χειμερινή περίοδο με συστηματική καταγραφή των προβλημάτων που προέκυψαν.
- Προγραμματισμός πόρων και ανθρώπινου δυναμικού για την επόμενη χειμερινή περίοδο, βάσει νέας εμπειρίας και νέας αποτίμησης προηγούμενων ετών, με στόχο την βελτίωση του σχεδιασμού.

---

<sup>15</sup> Όπως ορίζονται στο άρθρο 3 του Γενικού Σχεδίου Πολιτικής Προστασίας « Ξενοκράτης» (ΥΑ 1299/7-4-2003 - ΦΕΚ 423/Β' /2003)

- Διατύπωση προτάσεων για την εξασφάλιση των αναγκαίων πόρων.
- Προμήθεια και αποθήκευση υλικών (πχ αλάτι<sup>16</sup>, ψηφίδα, κτλ) βάσει των προβλεπόμενων αναγκών.
- Συντήρηση εξοπλισμού και μηχανημάτων

### **Στάδιο 2<sup>ο</sup> : Περίοδος προετοιμασίας.**

Η περίοδος αυτή καλύπτει το χρονικό διάστημα ενός μηνός πριν την έναρξη της νέας χειμερινής περιόδου.

- Έκδοση σχεδίων για την εκτέλεση έργων και δράσεων για την αντιμετώπιση χιονοπτώσεων και παγετού βάσει των πιστώσεων που εγκρίθηκαν ή προβλέπεται να εγκριθούν.
- Ολοκλήρωση διαδικασιών προγραμματισμένης μίσθωσης ιδιωτικών μέσων, όταν αυτό απαιτείται βάσει του αναθεωρημένου σχεδιασμού .
- Ολοκλήρωση διαδικασιών πρόσληψης εποχιακού εργατοτεχνικού προσωπικού, όταν αυτό απαιτείται, για κάλυψη υπηρεσιακών αναγκών.
- Κατανομή προσωπικού και ορισμός υπευθύνων για την οργάνωση και λειτουργία των προβλεπόμενων από το σχεδιασμό εγκαταστάσεων (εργοτάξια, αποθήκες άλατος, κλπ). Έλεγχος καλής λειτουργίας των μηχανημάτων και του εξοπλισμού και άμεση συντήρησή τους, αν αυτό απαιτείται και δεν έχει ήδη πραγματοποιηθεί.
- Καθορισμός υπευθύνων ανά οδικό άξονα για τον αποχιονισμό και την αντιμετώπιση παγετού βάσει του αντίστοιχου σχεδιασμού. Ορισμός επικεφαλής συντονιστή και της έδρας του.
- Προγραμματισμός βαρδιών και επιφυλακών του προσωπικού βάσει του αντίστοιχου σχεδιασμού.
- Έκδοση οδηγιών από τον επικεφαλής συντονιστή για την υλοποίηση των δράσεων και την ασφάλεια του προσωπικού επέμβασης και μέσων, έτσι ώστε να μην δημιουργείται κίνδυνος ή ζημία, με βάση τις κατευθυντήριες οδηγίες που έχουν εκδοθεί από την κεντρική διοίκηση.
- Προτεραιοποίηση των οδικών αξόνων ως προς την επέμβαση σε περιπτώσεις αδυναμίας συνολικής αντιμετώπισης προβλημάτων λόγω εκτεταμένων χιονοπτώσεων και παγετού.
- Διασφάλιση λειτουργίας του φορέα σε περιπτώσεις καταστάσεων έκτακτης ανάγκης.
- Συσκέψεις με άλλους επιχειρησιακά εμπλεκόμενους φορείς για την καλύτερη επικοινωνία και συντονισμό των επιχειρήσεων στην από κοινού αντιμετώπιση προβλημάτων από χιονοπτώσεις και παγετό.

---

<sup>16</sup> Σύμφωνα με τη διεθνή βιβλιογραφία και πρακτική, το αλάτι είναι το σύνηθες αντιπαγετικό υλικό που χρησιμοποιείται στη χειμερινή συντήρηση των οδών. Το αλάτι αποχιονισμού χρησιμοποιείται προληπτικά για την αποφυγή δημιουργίας στρώματος χιονιού ή πάγου στο οδόστρωμα, αλλά και για το λιώσιμο ήδη υπάρχοντος στρώματος χιονιού ή πάγου. Είναι αποτελεσματικό σε θερμοκρασίες μέχρι -5°C, ενώ με παρουσία ήλιου ή βαριάς κυκλοφορίας μπορεί να είναι αποτελεσματικό μέχρι -10°C.



- Συμμετοχή του φορέα χειμερινής συντήρησης στα Συντονιστικά Όργανα Πολιτικής Προστασίας (ΣΟΠΠ) των Περιφερειακών Ενοτήτων και Συντονιστικά Τοπικά Όργανα (ΣΤΟ) των Δήμων με θέμα το συντονισμό των υπηρεσιών της Περιφερειακής Ενότητας ή του Δήμου με άλλους φορείς που εμπλέκονται σε δράσεις αποχιονισμού στο οδικό δίκτυο της Περιφερειακής Ενότητας ή του Δήμου αντίστοιχα, με στόχο την αποφυγή καταστάσεων έκτακτης ανάγκης.

### **Στάδιο 3<sup>ο</sup> : Χειμερινή περίοδος**

Η περίοδος αυτή καλύπτει το χρονικό διάστημα υλοποίησης του σχεδιασμού, σύμφωνα πάντα με τις επικρατούσες καιρικές συνθήκες στα διάφορα γεωγραφικά διαμερίσματα της χώρας.

- Διασφάλιση ροής πληροφοριών προς την έδρα του επικεφαλής συντονιστή σχετικών με μετεωρολογικές προβλέψεις και προειδοποιήσεις της ΕΜΥ καθώς και πληροφοριών από την επιτήρηση του οδικού δικτύου για λόγους ετοιμότητας.
- Εφαρμογή του αντίστοιχου σχεδιασμού όπου αυτό επιβάλλεται.
- Ανακατανομή πόρων, όταν τούτο κρίνεται απαραίτητο, βάσει της εξέλιξης των καιρικών φαινομένων.
- Προμήθεια επιπλέον υλικών (άλατος, ψηφίδας, κτλ.) όταν οι επικρατούσες ή οι προβλεπόμενες συνθήκες το απαιτούν. Άμεση επιδιόρθωση βλαβών εξοπλισμού και μέσων.
- Αποκλιμάκωση εργασιών και δράσεων βάσει του αντίστοιχου σχεδιασμού.

Η ανωτέρω αναφορά στον προγραμματισμό έργων και δράσεων χειμερινής συντήρησης για την αντιμετώπιση προβλημάτων από χιονοπτώσεις και παγετό στο οδικό δίκτυο και ο διαχωρισμός τους σε χρονικά στάδια – περιόδους, είναι ενδεικτική και δύναται να διαφοροποιείται ανάλογα με τις δυνατότητες των φορέων υλοποίησης.

Τέλος, επισημαίνεται ότι η απορροή από μεγάλα αποθέματα αλατιού που χρησιμοποιείται στην χειμερινή συντήρηση των οδών, ενδέχεται να έχει αρνητικές επιπτώσεις στο περιβάλλον (μόλυνση των υδατορεμάτων και των υπογείων υδάτων, κλπ). Για το λόγο αυτό κρίνεται απαραίτητη η απομάκρυνση τυχόν περίσσειας αλατιού που χρησιμοποιήθηκε για τον αποχιονισμό, από σημεία προσωρινής εναπόθεσης ή και από τα περιθώρια του οδοστρώματος.

## **A2. ΡΟΛΟΙ ΚΑΙ ΑΡΜΟΔΙΟΤΗΤΕΣ ΦΟΡΕΩΝ ΧΕΙΜΕΡΙΝΗΣ ΣΥΝΤΗΡΗΣΗΣ ΣΤΟ ΟΔΙΚΟ ΔΙΚΤΥΟ**

### **A2.1 Χαρτογραφική αποτύπωση αρμοδιοτήτων συντήρησης οδικού δικτύου της χώρας**

Η Δ/ση Σχεδιασμού και Αντιμετώπισης Εκτάκτων Αναγκών της ΓΓΠΠ, στο πλαίσιο του συντονιστικού της ρόλου και με στόχο την αποσαφήνιση των αρμοδιοτήτων των φορέων που εμπλέκονται σε έργα και δράσεις συντήρησης του οδικού δικτύου, συμπεριλαμβανομένης και της χειμερινής συντήρησης, αλλά και της χωρικής κατανομής των ανωτέρω αρμοδιοτήτων ανά φορέα, προχώρησε στην χαρτογραφική αποτύπωση της κατανομής των αρμοδιοτήτων συντήρησης του οδικού δικτύου της χώρας με την χρήση Γεωγραφικών Συστημάτων Πληροφοριών.

Ειδικότερα, η Διεύθυνση Σχεδιασμού και Αντιμετώπισης Εκτάκτων Αναγκών της ΓΓΠΠ με το 7910/08-11-2017 έγγραφό της απέστειλε σε όλους τους εμπλεκόμενους φορείς ένα ολοκληρωμένο τεύχος κατανομής αρμοδιοτήτων συντήρησης του οδικού δικτύου της χώρας, προς διευκόλυνση του έργου τους, το οποίο συμπεριλαμβάνει 67 χάρτες σε επίπεδο Περιφερειακής Ενότητας ενώ παράλληλα συντάξε και 14 χάρτες σε επίπεδο Περιφέρειας με διάσταση εκτύπωσης Α1. Αντίγραφο του ανωτέρω εγγράφου και των σχετικών χαρτών έχει αναρτηθεί στον ιστοχώρο της Γ.Γ.Π.Π. και ειδικότερα στον σύνδεσμο ([www.civilprotection.gr/el/κατανομή-αρμοδιοτήτων-συντήρησης-οδικού-δικτύου](http://www.civilprotection.gr/el/κατανομή-αρμοδιοτήτων-συντήρησης-οδικού-δικτύου)).

Η ανωτέρω χαρτογραφική απεικόνιση πραγματοποιήθηκε με σκοπό την διευκόλυνση του έργου των φορέων αντιμετώπισης εκτάκτων αναγκών (ΕΛ.ΑΣ., Πυροσβεστικό Σώμα, ΕΚΑΒ) και των φορέων λειτουργίας και συντήρησης των δικτύων κοινής ωφέλειας (ΔΕΗ, ΔΕΔΔΗΕ, ΑΔΜΗΕ, ΔΕΣΦΑ, φορείς παροχής τηλεπικοινωνιακών υπηρεσιών), με την παροχή χαρτογραφικών προϊόντων μικρής κλίμακας, τα οποία σε αδρές γραμμές θα αποσαφηνίζουν τον φορέα συντήρησης, άρα και τον φορέα αποκατάστασης την βατότητας, κάθε τμήματος του οδικού δικτύου.

Διευκρινίζεται ότι η χαρτογραφική αποτύπωση αφορά αποκλειστικά την κατανομή των αρμοδιοτήτων συντήρησης και όχι την αποτύπωση του χαρακτηρισμού των τμημάτων του οδικού δικτύου (Εθνικό, Επαρχιακό, Δημοτικό) η οποία μπορεί να διαφοροποιείται κατά περίπτωση και η οποία έχει πραγματοποιηθεί από την Διεύθυνση Οδικών Υποδομών (Δ13) της Γενικής Γραμματείας Υποδομών.

Η αρχική χαρτογραφική αποτύπωση υποβλήθηκε στους αρμόδιους φορείς προς επικύρωση πριν την οριστική της έκδοση. Δεδομένου όμως ότι η κλίμακα στην οποία πραγματοποιήθηκε η επικύρωση της χαρτογραφικής αποτύπωσης σε πολλές περιπτώσεις δεν επέτρεπε την λεπτομερή διόρθωση της χάραξης των επί μέρους τμημάτων του οδικού δικτύου από τις Δ/νσεις Τεχνικών έργων, αλλά και του γεγονότος ότι η διαδικασία επικύρωσης για την ηπειρωτική χώρα ολοκληρώθηκε το 2009, είχε ως αποτέλεσμα σε πολλές περιπτώσεις να μην έχουν ενσωματωθεί αλλαγές στην κατανομή των αρμοδιοτήτων, νέες χαράξεις κ.τ.λ., που προέκυψαν έκτοτε.

Με σκοπό την διόρθωση τυχόν παραλήψεων, αλλά και την διαρκή επικαιροποίηση της χαρτογραφικής αποτύπωσης, η Δ/νση Σχεδιασμού και Αντιμετώπισης Εκτάκτων Αναγκών της ΓΓΠΠ απέστειλε σε όλους τους εμπλεκόμενους φορείς το 4103/08-06-2018 έγγραφο με τίτλο «Διαδικασία επικαιροποίησης της χαρτογραφικής αποτύπωσης αρμοδιοτήτων συντήρησης οδικού δικτύου της Χώρας» με το οποίο ζήτησε από τους φορείς συντήρησης του οδικού δικτύου (Υπηρεσίες του Υπουργείου Υποδομών και Μεταφορών, Εταιρίες Παραχώρησης, Δ/νσεις Τεχνικών Έργων των Περιφερειών και των Περιφερειακών Ενοτήτων) να προχωρήσουν εκ νέου σε έλεγχο των δεδομένων που αφορούν τα τμήματα του οδικού δικτύου αρμοδιότητάς τους και να αποστείλουν στην Δ/νση Σχεδιασμού και Αντιμετώπισης Εκτάκτων Αναγκών της ΓΓΠΠ τυχόν διορθώσεις ή προσθήκες ώστε να καταστεί δυνατή η διόρθωση και η επικαιροποίηση των δεδομένων και των σχετικών χαρτών.

Οι υποδείξεις και διορθώσεις που αποστέλλονται από φορείς στο ανωτέρω πλαίσιο, ενσωματώνονται το συντομότερο δυνατό από την λήψη τους και στην συνέχεια αναρτάται στην ιστοσελίδα της ΓΓΠΠ η επικαιροποιημένη έκδοση του τεύχους κατανομής αρμοδιοτήτων συντήρησης του οδικού δικτύου της χώρας, καθώς και επικαιροποιημένοι χάρτες σε επίπεδο Περιφέρειας με διάσταση εκτύπωσης Α1.

Η διαδικασία αυτή βρίσκεται σε εξέλιξη, οπότε η εκάστοτε έκδοση της χαρτογραφικής αποτύπωσης των αρμοδιοτήτων συντήρησης του οδικού δικτύου δεν θεωρείται τελική, αλλά δύναται να αναθεωρηθεί εκ νέου εφόσον προκύψουν σχόλια και παρατηρήσεις από τους αρμόδιους φορείς.

Τέλος διευκρινίζεται ότι, η χαρτογραφική απεικόνιση της κατανομής των αρμοδιοτήτων συντήρησης του οδικού δικτύου της χώρας, δεν είναι δεσμευτική για τους φορείς συντήρησης και δεν υποκαθιστά, τις σχετικές αποφάσεις σε εθνικό, περιφερειακό και τοπικό επίπεδο.

## **A2.2 Αρμοδιότητες φορέων χειμερινής συντήρησης στα ολοκληρωμένα τμήματα αυτοκινητοδρόμων**

Οι αρμοδιότητες των φορέων χειμερινής συντήρησης στα ολοκληρωμένα τμήματα αυτοκινητοδρόμων, όπως επίσης και των φορέων παρακολούθησης και επίβλεψης των συμβάσεων παραχώρησης περιγράφονται στον **Πίνακα 1 του Παραρτήματος Δ** του Γενικού Σχεδίου Αντιμετώπισης Εκτάκτων Αναγκών και Άμεσης/Βραχείας Διαχείρισης Συνεπειών από την Εκδήλωση Χιονοπτώσεων και Παγετού με την κωδική ονομασία «ΒΟΡΕΑΣ 2» (ΑΔΑ: Ρ7ΟΒ46ΝΠΙΘ-2ΟΘ).

Αναλυτικότερη περιγραφή των ρόλων και αρμοδιοτήτων των φορέων χειμερινής συντήρησης στα ολοκληρωμένα τμήματα αυτοκινητοδρόμων, για λόγους πληρέστερης ενημέρωσης όλων των εμπλεκόμενων φορέων, παρατίθεται στο **Παράρτημα Β** του Γενικού Σχεδίου Αντιμετώπισης Εκτάκτων Αναγκών και Άμεσης/Βραχείας Διαχείρισης Συνεπειών από την Εκδήλωση Χιονοπτώσεων και Παγετού με την κωδική ονομασία «ΒΟΡΕΑΣ 2» (ΑΔΑ: Ρ7ΟΒ46ΝΠΙΘ-2ΟΘ), καθώς και στο ΑΠ 7910/8-11-2017 έγγραφο ΓΓΠΠ.

## **A2.3 Αρμοδιότητες φορέων χειμερινής συντήρησης στο εθνικό και επαρχιακό οδικό δίκτυο (πρωτεύον και δευτερεύον οδικό δίκτυο)**

Μετά την εφαρμογή του Προγράμματος «Καλλικράτης» (Ν.3852/2010, ΦΕΚ 87/Α'/2010) οι αρμοδιότητες για τη συντήρηση των οδών που ανήκαν στις καταργηθείσες Νομαρχιακές Αυτοδιοικήσεις (επαρχιακό οδικό δίκτυο) και στις πρώην κρατικές Περιφέρειες (εθνικό οδικό δίκτυο), περιήλθαν πλέον στις νέες Περιφέρειες που συστήθηκαν με τον Ν. 3852/10 και ασκούνται από τις αρμόδιες υπηρεσίες τους (αρθ. 186 παρ.ΙΙ.ΣΤ.1 του Ν.3852/2010).

Στον **Πίνακα 2 του Παραρτήματος Δ** του Γενικού Σχεδίου Αντιμετώπισης Εκτάκτων Αναγκών και Άμεσης/Βραχείας Διαχείρισης Συνεπειών από την Εκδήλωση Χιονοπτώσεων και Παγετού με την κωδική ονομασία «ΒΟΡΕΑΣ 2» (ΑΔΑ: Ρ7ΟΒ46ΝΠΙΘ-2ΟΘ) παρουσιάζονται οι οργανικές μονάδες των Περιφερειών (Δ/νσεις Τεχνικών Έργων, κλπ) που έχουν αρμοδιότητες χειμερινής συντήρησης στο εθνικό και επαρχιακό οδικό δίκτυο της χώρας, σύμφωνα με τις κανονιστικές πράξεις που έχουν εκδοθεί για το σκοπό αυτό και έχουν κοινοποιηθεί στην ΓΓΠΠ μετά από σχετική αλληλογραφία (6194/17-9-2012 έγγραφο της ΓΓΠΠ).

Διευκρινίζεται ότι σύμφωνα με την νομοθεσία περί Δημοσίων Συμβάσεων Έργων, Προμηθειών και Υπηρεσιών (Ν.4412/16, ΦΕΚ 147/Α'/2016, όπως έχει τροποποιηθεί και ισχύει) **Προϊσταμένη Αρχή ή Εποπτεύουσα Αρχή** είναι η αρχή ή η υπηρεσία ή το όργανο του φορέα κατασκευής του έργου που εποπτεύει την κατασκευή του ασκώντας για λογαριασμό του αποφασιστικές αρμοδιότητες, ιδίως σε

θέματα τροποποίησης των όρων της σύμβασης, ενώ **Διευθύνουσα Υπηρεσία ή Επιβλέπουσα Υπηρεσία** είναι η τεχνική υπηρεσία του φορέα κατασκευής του έργου που είναι αρμόδια για την παρακολούθηση, έλεγχο και διοίκηση της κατασκευής του έργου.

Αναλυτικότερη περιγραφή των ρόλων και αρμοδιοτήτων των οργανικών μονάδων των Περιφερειών (Δ/νσεις Τεχνικών Έργων, κλπ) που έχουν αρμοδιότητες χειμερινής συντήρησης στο εθνικό και επαρχιακό οδικό δίκτυο της χώρας, για λόγους πληρέστερης ενημέρωσης όλων των εμπλεκόμενων φορέων, παρατίθεται στο ΑΠ 7910/8-11-2017 έγγραφο ΓΓΠΠ.

#### **A2.4 Αρμοδιότητες φορέων χειμερινής συντήρησης στο υπόλοιπο δημόσιο οδικό δίκτυο (δημοτικοί οδοί, κλπ)**

Το υπόλοιπο δημόσιο οδικό δίκτυο, όπως προκύπτει από τις αποφάσεις του Υπουργού ΠΕΧΩΔΕ και των Γενικών Γραμματέων των πρώην κρατικών Περιφερειών που εκδόθηκαν σε εφαρμογή του Ν.3481/2006 (ΦΕΚ 162/Α/2-8-2006), ανήκει στην αρμοδιότητα συντήρησης των Δήμων, εντός των διοικητικών ορίων εκάστου (σχετικά από 84 ως και 98 του **Παραρτήματος Ε** του Γενικού Σχεδίου Αντιμετώπισης Εκτάκτων Αναγκών και Άμεσης/Βραχείας Διαχείρισης Συνεπειών από την Εκδήλωση Χιονοπτώσεων και Παγετού με την κωδική ονομασία «ΒΟΡΕΑΣ 2» (ΑΔΑ: Ρ7ΟΒ46ΝΠΙΘ-2ΟΘ).

Σε περίπτωση οδού που διέρχεται από περισσότερους Δήμους, η ευθύνη κατανέμεται τμηματικά σε κάθε Δήμο που η οδός διέρχεται μέσα στα όρια της διοικητικής του ευθύνης.

Όσον αφορά τη συντήρηση του οδικού δικτύου των πρώην Δήμων και Κοινοτήτων που συνενώνονται, νοείται ότι η αρμοδιότητα αυτή ασκείται πλέον από τους Δήμους που συνιστώνται με το άρθρο 1 του Ν.3852/2010 (αρθ. 283, παρ.1 του Ν.3852/2010).

Καθώς οι οδοί του κράτους διαιρούνται σε εθνικές, επαρχιακές και δημοτικές ή κοινοτικές και αγροτικές (σύμφωνα με το άρθ.1 του ΠΔ 28/1929 «Κωδικοποίηση διατάξεων για κατασκευή-συντήρηση οδών»), προκύπτει ότι στην αρμοδιότητα συντήρησης των Δήμων ανήκει το δημοτικό ή κοινοτικό οδικό δίκτυο, καθώς και το αγροτικό οδικό δίκτυο.

Επίσης, σύμφωνα με τον Ν.3852/2010, στις αρμοδιότητες των Δήμων περιλαμβάνονται εκτός των άλλων οι αρμοδιότητες μελέτης και εκτέλεσης έργων τεχνικής υποδομής, τοπικής σημασίας, που αφορούν στη γεωργία, την κτηνοτροφία και την αλιεία και ιδίως αυτών που σχετίζονται με την αγροτική οδοποιία, την κατασκευή λιμνοδεξαμενών, τα έργα βελτίωσης βοσκοτόπων και τα εγγειοβελτιωτικά έργα (άρθρο 94 παρ.5.2 του Ν.3852/2010).

Στο πλαίσιο αυτό και με βάση τα ανωτέρω, η συντήρηση του αγροτικού οδικού δικτύου και κατά συνέπεια η αποκατάσταση αυτού από ζημιές οι οποίες προκλήθηκαν από έντονα καιρικά φαινόμενα, ανήκει στην αρμοδιότητα συντήρησης των Δήμων, εντός της χωρικής τους αρμοδιότητας.

Ειδικότερα σε περιοχές αναδασμού, η συντήρηση του λοιπού αγροτικού δικτύου, που δεν εξυπηρετεί την λειτουργία των εγγειοβελτιωτικών έργων και μέχρι την κύρωσή του αναδασμού, είναι αρμοδιότητα του οικείου Δήμου (αρθ. 20 Ν.674/1977, αρθ. 94 του Ν.3852/2010).

Μετά την κύρωση του αναδασμού η συντήρηση του αγροτικού οδικού δικτύου που εξυπηρετεί τα εγγειοβελτιωτικά έργα αποδίδεται στον αρμόδιο Ο.Ε.Β. και το λοιπό αγροτικό οδικό δίκτυο μεταβιβάζεται με διαπιστωτική πράξη στον Δήμο και εγγράφεται στο Κτηματολόγιο. (παρ. 8 του άρθρου 22

του Ν. 4061/2012 όπως αυτή προστέθηκε με την παρ. 9 του άρθρου 37 του Ν. 4235/2014, 6721/18-09-2019 έγγραφό Γ.Γ.Π.Π. και 1388/239647/26-9-2019 έγγραφο της Δ/νση Εγγείων Βελτιώσεων & Εδαφοϋδατικών Πόρων του Υπουργείου Αγροτικής Ανάπτυξης).

Ειδικότερα για τους Δήμους των Περιφερειών Βορείου Αιγαίου, Νοτίου Αιγαίου και Ιονίου (Νησιωτικοί Δήμοι) και για τις **αρμοδιότητες κατασκευής, συντήρησης και ανακαίνισης των οδών** των οποίων η συντήρηση άνηκε στην αρμοδιότητα της Κρατικής Περιφέρειας και των αντίστοιχων Νομαρχιακών Αυτοδιοικήσεων (αρθ. 204 περ. Ε.1. του Ν. 3852/2010), μέχρι την έκδοση των σχετικών αποφάσεων<sup>17</sup> για το χρόνο έναρξης άσκησής τους από τους Δήμους, συνεχίζουν να έχουν εφαρμογή οι ρυθμίσεις του δεύτερου εδαφίου της παρ. 1 του άρθρου 206 του Ν.3852/2010, δηλαδή οι αρμοδιότητες του άρθρου 204 **ασκούνται από την Περιφέρεια**, κατά παρέκκλιση της προβλεπόμενης σε αυτό σχετικής προθεσμίας (παρ 1, του αρθ. 31 του Ν.4257/14, ΦΕΚ 93/Α'/2014).

Σύμφωνα με το άρθρο 74 του Ν. 4954/2022 (ΦΕΚ 136Α/2022), «ως χρόνος έναρξης άσκησης από τους δήμους των αρμοδιοτήτων που μεταβιβάστηκαν σε αυτούς, στο πλαίσιο των οριζόμενων στην περ. α' της παρ. 1 του άρθρου 95 του ν. 3852/2010 (Α' 87), για τις οποίες παρέχεται κατά τη δημοσίευση του παρόντος διοικητική υποστήριξη, ορίζεται η 1η.1.2023. Μέχρι την 31.12.2022 συνεχίζουν να εφαρμόζονται και οι ρυθμίσεις των παρ. 2, 3 και 4 του άρθρου 95 του ν. 3852/2010. Η παρ. 1 του άρθρου 1 της από 31.12.2012 Πράξης Νομοθετικού Περιεχομένου, όπως κυρώθηκε με το άρθρο 1 του ν. 4147/2013 (Α' 98), συνεχίζει να ισχύει.»

Σημειώνεται (όπως έχει ήδη αναφερθεί στην Εισαγωγή του παρόντος) ότι στην έννοια της συντήρησης του ανωτέρω οδικού δικτύου συμπεριλαμβάνεται και η αντιμετώπιση προβλημάτων από χιονοπτώσεις και παγετό (χειμερινή συντήρηση).

Τέλος, αναφορικά με το δασικό οδικό δίκτυο, εργασίες συντήρησης δεν εκτελούνται κατά τους χειμερινούς μήνες<sup>18</sup>. Αρμόδια υπηρεσία για να κρίνει την αναγκαιότητα συντήρησης ενός δασικού δρόμου είναι η κατά τόπο αρμόδια Δασική Υπηρεσία.

### **A3. ΣΧΕΔΙΑΣΜΟΣ ΧΕΙΜΕΡΙΝΗΣ ΣΥΝΤΗΡΗΣΗΣ ΟΔΙΚΟΥ ΔΙΚΤΥΟΥ**

#### **A3.1. Σχεδιασμός χειμερινής συντήρησης στα ολοκληρωμένα τμήματα Αυτοκινητοδρόμων.**

Ο σχεδιασμός και η υλοποίηση δράσεων που αφορούν την χειμερινή συντήρηση στα ολοκληρωμένα τμήματα αυτοκινητοδρόμων, όπως αυτά περιγράφονται αναλυτικά στον **Πίνακα 1 του Παραρτήματος Δ** του Γενικού Σχεδίου Αντιμετώπισης Εκτάκτων Αναγκών και Άμεσης/Βραχείας Διαχείρισης

<sup>17</sup> Ο χρόνος έναρξης άσκησης από τους Δήμους των αρμοδιοτήτων κατασκευής, συντήρησης και ανακαίνισης των οδών των οποίων η συντήρηση άνηκε στην αρμοδιότητα της Κρατικής Περιφέρειας και των αντίστοιχων Νομαρχιακών Αυτοδιοικήσεων, που τους μεταβιβάζονται στο πλαίσιο των οριζόμενων στο πρώτο εδάφιο της παρ. 1 του άρθρου 206 του Ν.3852/2010, κατά τη διάρκεια εφαρμογής του Μεσοπρόθεσμου Πλαισίου Δημοσιονομικής Στρατηγικής 2013 – 2016, ως ισχύει, καθορίζεται αναλόγως με σχετικές αποφάσεις του Υπουργού Εσωτερικών και του Υπουργού Οικονομικών σε ζητήματα αρμοδιότητάς του, καθώς και κάθε άλλο καθ' ύλην αρμόδιου Υπουργού, όπου συντρέχει περίπτωση, έπειτα από γνώμη της Κεντρικής Ένωσης Δήμων Ελλάδος (ΚΕΔΕ) (ΠΝΠ 31-12-2012, ΦΕΚ 256/Α'/2012) - Ν.4147/13, ΦΕΚ 98/Α'/2013). Με τις αποφάσεις αυτές, ρυθμίζονται και ζητήματα μεταφοράς προσωπικού και απόδοσης των ανάλογων οικονομικών πόρων, που απαιτούνται για την άσκηση των αρμοδιοτήτων που μεταβιβάζονται στους Δήμους, καθώς και κάθε άλλο αναγκαίο ειδικό, τεχνικό, λεπτομερειακό ζήτημα (ΠΝΠ 31-12-2012, ΦΕΚ 256/Α'/2012) - Ν.4147/13, ΦΕΚ 98/Α'/2013).

<sup>18</sup> Υπ. αριθμ. 181098/686 από 23-04-2019 έγγραφό του Τμήματος Δασικής Οδοποιίας, Μεταφορικών Εγκαταστάσεων και Δασικών Εργασιών της Διεύθυνσης Δασικών Έργων και Υποδομών της Γενικής Διεύθυνσης Δασών & Δασικού Περιβάλλοντος της Γενικής Γραμματείας Περιβάλλοντος του Υπουργείου Περιβάλλοντος & Ενέργειας με θέμα «Διευκρινίσεις για ζητήματα που αφορούν τη δασική νομοθεσία και τη δασική οδοποιία».

Συνεπειών από την Εκδήλωση Χιονοπτώσεων και Παγετού με την κωδική ονομασία «ΒΟΡΕΑΣ 2» (ΑΔΑ: Ρ7ΟΒ46ΝΠΙΘ-2ΟΘ), πραγματοποιείται με βάση τα σχέδια χειμερινής συντήρησης των εταιριών παραχώρησης, τα οποία συντάσσονται από τις Δ/νσεις συντήρησης και λειτουργίας ή από τους υπεργολάβους χειμερινής συντήρησης και εγκρίνονται από τους Δ/ντές συντήρησης και λειτουργίας των παραχωρησιούχων εταιριών.

Στα ανωτέρω σχέδια προσδιορίζονται κυρίως οι αρμοδιότητες, τα καθήκοντα και οι απαιτούμενες ενέργειες των εμπλεκόμενων φορέων, οι απαιτούμενες εγκαταστάσεις και εξοπλισμός των παραχωρησιούχων εταιριών και των συμβεβλημένων με αυτές Υπεργολάβων.

Τα σχέδια χειμερινής συντήρησης, αποτελούν τμήμα των Σχεδίων Δράσης και συνεπώς τελούν υπό την έγκριση των εμπλεκόμενων Υπηρεσιών Έκτακτης Ανάγκης (όπως αυτές καθορίζονται στην εκάστοτε συμφωνία αστυνόμευσης π.χ. Αστυνομία, Πυροσβεστική κ.τ.λ.) και επίσης, δεδομένου ότι αποτελούν τμήμα των Εγχειριδίων Λειτουργίας των εταιριών παραχώρησης, τελούν υπό την έγκριση του εκάστοτε Ανεξάρτητου Μηχανικού<sup>19</sup>.

Η Διεύθυνση Λειτουργίας Συντήρησης και Εκμετάλλευσης Συγκοινωνιακών Υποδομών με Σύμβαση Παραχώρησης της Γενικής Γραμματείας Υποδομών (Δ17)<sup>20</sup>, η οποία έχει την αρμοδιότητα της παρακολούθησης των συμβάσεων παραχώρησης κατά την περίοδο λειτουργίας και συντήρησης των έργων παραχώρησης, προβαίνει στην παραλαβή εγχειριδίων λειτουργίας, επιθεώρησης και συντήρησης που υποβάλλονται στο Δημόσιο μετά την έγκριση από τον Ανεξάρτητο Μηχανικό, καθώς και σε έγκαιρη εισήγηση προς τον Προϊστάμενο της Διεύθυνσης Λειτουργίας Συντήρησης και Εκμετάλλευσης Υποδομών με Σύμβαση Παραχώρησης (Δ17) σε περίπτωση μη τήρησης συμβατικών απαιτήσεων. Επίσης έχει την αρμοδιότητα παρακολούθησης της εφαρμογής των εγχειριδίων λειτουργίας, επιθεώρησης και συντήρησης με την διενέργεια περιοδικών ελέγχων και την έκδοση κατευθυντήριων οδηγιών προς τις εταιρίες παραχώρησης. (ΠΔ 4/2008 – ΦΕΚ 13/Α’/2008, ΠΔ 35/2008 – ΦΕΚ 60/Α’/2008, Δ17α/10/173/15-11-2012 – ΦΕΚ 3070/Β’/2012, ΠΔ.123/2017 - ΦΕΚ 151/Α’/2017).

Στις κατευθυντήριες οδηγίες, που εκδίδει στο πλαίσιο των αρμοδιοτήτων της η Διεύθυνση Λειτουργίας Συντήρησης και Εκμετάλλευσης Συγκοινωνιακών Υποδομών με Σύμβαση Παραχώρησης (Δ17) προς τις παραχωρησιούχες εταιρίες ενόψει της χειμερινής περιόδου, θεωρούμε σκόπιμο να αναφέρεται η συμμετοχή εκπροσώπου των ανωτέρω εταιριών στα κατά τόπους ΣΟΠΠ των Περιφερειακών Ενοτήτων για θέματα που συνδέονται με την αντιμετώπιση κινδύνων από χιονοπτώσεις και παγετό, προκειμένου να ενημερώσουν τους συμμετέχοντες φορείς σχετικά με το σχεδιασμό τους.

### **A3.2. Σχεδιασμός χειμερινής συντήρησης στο Εθνικό και Επαρχιακό οδικό δίκτυο**

Οι αρμοδιότητες χειμερινής συντήρησης στο εθνικό και επαρχιακό οδικό δίκτυο (πρωτεύον και δευτερεύον οδικό δίκτυο), που έχει περιέλθει πλέον στις νέες Περιφέρειες που συστήθηκαν με τον Ν.3852/10 και ασκούνται από τις αρμόδιες υπηρεσίες τους (αρθ. 186 παρ.ΙΙ.ΣΤ.1 του Ν.3852/2010), περιγράφονται στον Πίνακα 2 του Παραρτήματος Δ και αναφέρονται αναλυτικά στο Παράρτημα Β του Γενικού Σχεδίου Αντιμετώπισης Εκτάκτων Αναγκών και Άμεσης/Βραχείας Διαχείρισης Συνεπειών από

<sup>19</sup> Α4/01/01/22/οικ.19100/15\_11\_2012 έγγραφο της ΓΓΔΕ/ΕΥΔΕ-ΛΣΕΠ

<sup>20</sup> Άρθρο 36 του ΠΔ 123/2017 (ΦΕΚ 151/Α’/2017)

την Εκδήλωση Χιονοπτώσεων και Παγετού με την κωδική ονομασία «ΒΟΡΕΑΣ 2» (ΑΔΑ: Ρ7ΟΒ46ΝΠΙΘ-2ΟΘ).

Στο πλαίσιο αυτό οι Προϊστάμενοι των υπηρεσιών της Περιφέρειας (Δ/νσεις Τεχνικών Έργων, κλπ.) που είναι αρμόδιοι για την αντιμετώπιση προβλημάτων εξαιτίας χιονοπτώσεων και παγετού στο οδικό δίκτυο αρμοδιότητας της Περιφέρειας (**Πίνακας 2** του **Παραρτήματος Δ**), προχωρούν πριν την έναρξη της χειμερινής περιόδου:

1. Στην επίλυση προβλημάτων που αφορούν την έγκαιρη προμήθεια και αποθήκευση άλατος ή και άλλων κατάλληλων υλικών (ψηφίδα, κτλ.), όπως επίσης και την προληπτική συντήρηση μηχανημάτων αποχιονισμού και διασποράς άλατος.
2. Στην ολοκλήρωση του σχεδιασμού έργων και δράσεων χειμερινής συντήρησης του οδικού δικτύου.
3. Στην ολοκλήρωση των διαδικασιών προγραμματισμένων μισθώσεων ιδιωτικών μέσων κλπ., όπου αυτό απαιτείται, με βάση το σχεδιασμό.
4. Στην κατανομή του διαθέσιμου προσωπικού ανά εργοτάξιο αποχιονισμού και στην έκδοση προγράμματος επιφυλακής και βαρδιών των υπαλλήλων τους.
5. Στον ορισμό υπευθύνων ανά οδικό άξονα και περιοχή ευθύνης, καθώς και υπευθύνων οργάνωσης και λειτουργίας των απαραίτητων εγκαταστάσεων (εργοτάξια, αποθήκες άλατος, κλπ) για το έργο του αποχιονισμού.
6. Στην έκδοση οδηγιών για την υλοποίηση των προβλεπομένων δράσεων και την ασφάλεια του προσωπικού επέμβασης και μέσων, έτσι ώστε να μην δημιουργείται κίνδυνος ή ζημία, με βάση τις κατευθυντήριες οδηγίες που έχουν εκδοθεί από την κεντρική διοίκηση.
7. Στην προτεραιοποίηση των οδικών αξόνων ως προς την επέμβαση σε περιπτώσεις αδυναμίας συνολικής αντιμετώπισης προβλημάτων λόγω εκτεταμένων χιονοπτώσεων και παγετού.
8. Στην ολοκλήρωση των διαδικασιών προγραμματισμένης μίσθωσης γερανοφόρων ρυμουλκικών μηχανημάτων, ή άλλων μηχανημάτων που κρίνονται καταλληλότερα, όπου και εάν αυτό απαιτείται, για την απομάκρυνση ακινητοποιημένων οχημάτων εξ αιτίας χιονόπτωσης ή παγετού, που εμποδίζουν το έργο του αποχιονισμού επί του οδικού δικτύου ευθύνης της Περιφέρειας.

Στο πλαίσιο αυτό και δεδομένης της συνέργειας των υπηρεσιών της Περιφέρειας (Δ/νσεις Τεχνικών Έργων, κλπ) που εμπλέκονται σε έργα και δράσεις χειμερινής συντήρησης και των οικείων οργανικών μονάδων Πολιτικής Προστασίας (Δ/νσεις και Τμήματα Πολιτικής Προστασίας) που εμπλέκονται στην αντιμετώπιση εκτάκτων αναγκών και διαχείριση των συνεπειών λόγω χιονοπτώσεων και παγετού, ειδικά όταν μια περιοχή κηρύσσεται σε κατάσταση έκτακτης ανάγκης πολιτικής προστασίας (άρθ. 25 Ν. 4662/2020 όπως ισχύει), κρίνεται σκόπιμο στα ΣΟΠΠ των Περιφερειακών Ενοτήτων, τα οποία συγκαλούνται με εντολή των Περιφερειάρχων και ευθύνη των Αντιπεριφερειάρχων, να εξεταστούν και θέματα που συνδέονται με τη χειμερινή συντήρηση σε επίπεδο Περιφερειακής Ενότητας.

Οι λόγοι που επιβάλλουν να εξετασθούν τέτοιου είδους ζητήματα στα ανωτέρω ΣΟΠΠ συνδέονται με το συντονισμό και τη συνέργεια όλων των φορέων, που έχουν αρμοδιότητες χειμερινής

συντήρησης εντός των διοικητικών ορίων της Περιφερειακής Ενότητας, για την από κοινού αντιμετώπιση προβλημάτων από χιονοπτώσεις και παγετό στο οδικό δίκτυο, με στόχο την αποφυγή καταστάσεων έκτακτης ανάγκης.

Θέματα που συνδέονται με την σύγκληση των ΣΟΠΠ αναφέρονται αναλυτικότερα στην παράγραφο 6.6 του του Γενικού Σχεδίου Αντιμετώπισης Εκτάκτων Αναγκών και Άμεσης/Βραχείας Διαχείρισης Συνεπειών από την Εκδήλωση Χιονοπτώσεων και Παγετού με την κωδική ονομασία «ΒΟΡΕΑΣ 2» (ΑΔΑ: Ρ7ΟΒ46ΝΠΙΘ-2ΟΘ ).

Συμπληρωματικά, κρίνεται σκόπιμο να επισημάνουμε ότι αιτήματα των αρμόδιων υπηρεσιών χειμερινής συντήρησης των Περιφερειών ή των Περιφερειακών Ενοτήτων (Διευθύνουσες Υπηρεσίες), για την πέρα των προβλεπομένων από το σχεδιασμό τους κάλυψη αναγκών σε υλικά και μέσα για τον αποχιονισμό και την αντιμετώπιση παγετού στο οδικό δίκτυο αρμοδιότητάς τους, απευθύνονται στις οριζόμενες «Προϊστάμενες Αρχές» ή «Εποπτεύουσες Αρχές» σύμφωνα με τις διατάξεις που ισχύουν για την εκτέλεση δημοσίων έργων.

Νοείται ότι σε περιπτώσεις που προκύψουν έκτακτες ανάγκες πολιτικής προστασίας οι υπηρεσίες της Περιφέρειας, που είναι αρμόδιες για την αντιμετώπιση προβλημάτων εξαιτίας χιονοπτώσεων και παγετού στο οδικό δίκτυο αρμοδιότητας της Περιφέρειας, συνεργάζονται με τη Δ/νση Πολιτικής Προστασίας της Περιφέρειας ή τα Τμήματα Πολιτικής Προστασίας των οικείων Περιφερειακών Ενοτήτων για την αντιμετώπισή τους (ενεργοποίηση μνημονίων συνεργασίας με ιδιωτικούς φορείς για εξεύρεση επιπλέον πόρων, συνδρομή σε έρευνα και διάσωση, κλπ) .

Η κινητοποίηση των αρμόδιων υπηρεσιών χειμερινής συντήρησης των Περιφερειών, κατόπιν σχετικού αιτήματος για την υποστήριξη φορέων (Π.Σ., ΕΚΑΒ, ΔΕΔΔΗΕ, κλπ) που επιχειρούν για διάσωση και απεγκλωβισμό ατόμων, παροχή ιατρικής βοήθειας, αποκατάσταση βλαβών, κλπ., θα πρέπει να γίνεται για λόγους συντονισμού από την Δ/νση Πολιτικής Προστασίας της Περιφέρειας και τα Τμήματα Πολιτικής Προστασίας των Περιφερειακών Ενοτήτων, εφόσον έχουν εξουσιοδοτηθεί για το σκοπό αυτό και να εξετάζεται κατά προτεραιότητα.

### **A3.3 Σχεδιασμός χειμερινής συντήρησης στο υπόλοιπο δημόσιο οδικό δίκτυο (δημοτικοί οδοί, κλπ)**

Το υπόλοιπο δημόσιο οδικό δίκτυο, όπως προκύπτει από τις αποφάσεις του Υπουργού ΠΕΧΩΔΕ και των Γενικών Γραμματέων των πρώην κρατικών Περιφερειών που εκδόθηκαν σε εφαρμογή του Ν.3481/2006 (ΦΕΚ 162Α/2-8-2006), **ανήκει στην αρμοδιότητα συντήρησης των Δήμων**, όπως έχει ήδη αναφερθεί στην παράγραφο 2.3 του παρόντος.

Νοείται ότι στην έννοια της συντήρησης του οδικού δικτύου συμπεριλαμβάνεται και η αντιμετώπιση προβλημάτων από χιονοπτώσεις και παγετό στο οδικό δίκτυο (χειμερινή συντήρηση).

Στο πλαίσιο αυτό οι Προϊστάμενοι των τεχνικών υπηρεσιών του Δήμου, που κατά κανόνα είναι αρμόδιοι για τη συντήρηση του οδικού δικτύου που εμπίπτει στην αρμοδιότητα του Δήμου (στην οποία συμπεριλαμβάνεται και η αντιμετώπιση προβλημάτων εξαιτίας χιονοπτώσεων και παγετού), κατόπιν σχετικής εντολής του Δημάρχου προχωρούν πριν την έναρξη της χειμερινής περιόδου:



1. Στην έγκαιρη προμήθεια και αποθήκευση άλατος ή και άλλων κατάλληλων υλικών (ψηφίδα, κτλ.), όπως επίσης και την προληπτική συντήρηση μηχανημάτων αποχιονισμού και διασποράς άλατος.
2. Στην ολοκλήρωση του σχεδιασμού έργων και δράσεων χειμερινής συντήρησης του οδικού δικτύου.
3. Στην ολοκλήρωση των διαδικασιών προγραμματισμένων μισθώσεων ιδιωτικών μέσων κλπ., όπου αυτό απαιτείται, με βάση το σχεδιασμό.
4. Στον ορισμό υπευθύνων και επικεφαλής συντονιστή για τις εργασίες αποχιονισμού και αντιμετώπισης προβλημάτων παγετού του εσωτερικού οδικού δικτύου των πολεοδομικών συγκροτημάτων και οικισμών αρμοδιότητάς τους.
5. Στην προτεραιοποίηση των οδικών αξόνων ως προς την επέμβαση σε περιπτώσεις αδυναμίας συνολικής αντιμετώπισης προβλημάτων λόγω εκτεταμένων χιονοπτώσεων και παγετού.
6. Στην έκδοση προγράμματος επιφυλακής και βαρδιών των υπαλλήλων τους.

Στο πλαίσιο αυτό και δεδομένης της συνέργειας των υπηρεσιών του Δήμου που εμπλέκονται σε έργα και δράσεις χειμερινής συντήρησης και του Γραφείου Πολιτικής Προστασίας που εμπλέκεται στην αντιμετώπιση εκτάκτων αναγκών και διαχείριση των συνεπειών λόγω χιονοπτώσεων και παγετού, ειδικά όταν μια περιοχή κηρύσσεται σε κατάσταση έκτακτης ανάγκης πολιτικής προστασίας (άρθ. 25 Ν. 4662/2020), κρίνεται σκόπιμο στα ΣΤΟ των Δήμων, να εξεταστούν και θέματα που συνδέονται με τη χειμερινή συντήρηση σε επίπεδο Δήμου.

Οι λόγοι που επιβάλλουν να εξετασθούν τέτοιου είδους ζητήματα στα ΣΤΟ συνδέονται με το συντονισμό και τη συνέργεια όλων των φορέων, που έχουν αρμοδιότητες χειμερινής συντήρησης εντός των διοικητικών ορίων του Δήμου, για την από κοινού αντιμετώπιση προβλημάτων από χιονοπτώσεις και παγετό στο οδικό δίκτυο, με στόχο την αποφυγή καταστάσεων έκτακτης ανάγκης.

Νοείται ότι σε περιπτώσεις που προκύψουν έκτακτες ανάγκες πολιτικής προστασίας λόγω χιονοπτώσεων και παγετού οι Προϊστάμενοι των υπηρεσιών του Δήμου, που είναι αρμόδιοι για την αντιμετώπιση προβλημάτων εξαιτίας χιονοπτώσεων και παγετού στο οδικό δίκτυο αρμοδιότητας του Δήμου, συνεργάζονται με τον υπεύθυνο Πολιτικής Προστασίας του Δήμου για την αντιμετώπισή τους (ενεργοποίηση μνημονίων συνεργασίας με ιδιωτικούς φορείς για εξεύρεση επιπλέον πόρων, συνδρομή σε έρευνα και διάσωση, κλπ) .

Η κινητοποίηση των αρμοδίων υπηρεσιών χειμερινής συντήρησης των Δήμων, κατόπιν σχετικού αιτήματος για την υποστήριξη φορέων (Π.Σ., ΕΚΑΒ, ΔΕΔΔΗΕ, κλπ) που επιχειρούν για διάσωση και απεγκλωβισμό ατόμων, παροχή ιατρικής βοήθειας, αποκατάσταση βλαβών, κλπ., θα πρέπει να γίνεται για λόγους συντονισμού από το Γραφείο Πολιτικής Προστασίας του Δήμου και να εξετάζεται κατά προτεραιότητα.

#### **A3.4 Χαρτογραφική απεικόνιση σχεδίων αποχιονισμού του κύριου οδικού δικτύου της χώρας**

Η Διεύθυνση Σχεδιασμού και Αντιμετώπισης Εκτάκτων Αναγκών της Γενικής Γραμματείας Πολιτικής Προστασίας, προς διευκόλυνση όλων των φορέων που εμπλέκονται σε όλο το φάσμα αντιμετώπισης προβλημάτων λόγω χιονοπτώσεων και παγετού στο οδικό δίκτυο, από την χειμερινή περίοδο 2006-2007 εκδίδει σε ετήσια βάση, για τις εννιά ηπειρωτικές περιφέρειες της χώρας, με τη βοήθεια γεωγραφικών συστημάτων πληροφοριών, σειρά θεματικών χαρτών στους οποίους απεικονίζονται:

- Οι θέσεις αρχικής στάθμευσης μηχανημάτων που χρησιμοποιούνται για χειμερινή συντήρηση (Σταθμοί Αποχιονισμού, κλπ)
- Τα μέσα που διατίθενται αθροιστικά ανά θέση σε αρχικό στάδιο και ανά οδικό άξονα
- Τα σημεία στάθμευσης των περιπολικών του Π.Σ. κατά την φάση 2 (αυξημένη ετοιμότητα, μερική ή γενική επιφυλακή)<sup>21</sup>

Στόχος της ανωτέρω θεματικής χαρτογράφησης είναι η διαμόρφωση συνολικής αρχικής εικόνας από τους φορείς που εμπλέκονται σε επιχειρησιακό και τακτικό επίπεδο, για την υποβοήθηση του έργου τους, αναφορικά με την κατανομή των μέσων που χρησιμοποιούνται σε αρχικό στάδιο για την χειμερινή συντήρηση στο κύριο Οδικό Δίκτυο (Αυτοκινητόδρομοι, Εθνικό και Επαρχιακό οδικό δίκτυο αρμοδιότητας Περιφερειών και παράπλευρο οδικό δίκτυο Αυτοκινητοδρόμων)

Η χαρτογράφηση πραγματοποιείται σε δύο διαφορετικές θεματικές σειρές. Στην πρώτη σειρά ως υπόβαθρο απεικονίζονται τα διοικητικά όρια των Περιφερειακών Ενοτήτων ενώ στην δεύτερη σειρά ως υπόβαθρο απεικονίζονται οι υψομετρικές κλάσεις, δεδομένης της σημασίας του υψομέτρου στην εκδήλωση χιονοπτώσεων και παγετού. Συγκεκριμένα, οι υψομετρικές κλάσεις που χρησιμοποιούνται στην ανωτέρω χαρτογραφική απεικόνιση είναι, πεδινή (0-300 μέτρα), λοφώδης (301-600 μέτρα), ημιορεινή (601-900 μέτρα), ορεινή ( άνω των 900 μέτρων). Οι ανωτέρω υψομετρικές κλάσεις καθορίστηκαν σε συνεργασία με την Εθνική Μετεωρολογική Υπηρεσία (υπ' αριθμ. Φ.970/ΑΔ:7753/Σ1863/22-11-2012 έγγραφο της ΕΜΥ), ώστε να είναι κοινές με τις υψομετρικές κλάσεις που χρησιμοποιεί η ΕΜΥ στα καθημερινά δελτία πρόγνωσης καιρού καθώς και τα Έκτακτα Δελτία Επιδείνωσης Καιρού (ΕΔΕΚ) και Έκτακτα Δελτία Πρόγνωσης Επικίνδυνων Καιρικών Φαινομένων (ΕΔΠΕΚΦ), τα οποία προσδιορίζουν χωρικά και χρονικά την εξέλιξη των καιρικών φαινομένων.

#### **A4. ΕΤΟΙΜΟΤΗΤΑ ΦΟΡΕΩΝ ΧΕΙΜΕΡΙΝΗΣ ΣΥΝΤΗΡΗΣΗΣ ΓΙΑ ΤΗΝ ΑΝΤΙΜΕΤΩΠΙΣΗ ΠΡΟΒΛΗΜΑΤΩΝ ΛΟΓΩ ΧΙΟΝΟΠΤΩΣΕΩΝ ΚΑΙ ΠΑΓΕΤΟΥ ΣΤΟ ΟΔΙΚΟ ΔΙΚΤΥΟ**

Η ετοιμότητα φορέων χειμερινής συντήρησης θα πρέπει να βασίζεται στις καθημερινές προγνώσεις των καιρικών φαινομένων κατά τη χειμερινή περίοδο.

**Θεσμικά, ο επίσημος φορέας πρόγνωσης καιρικών φαινομένων, όπως χιονοπτώσεις, παγετός, χαμηλές θερμοκρασίες κτλ., είναι η Εθνική Μετεωρολογική Υπηρεσία (Ε.Μ.Υ.) (ΠΔ 161/1997, ΦΕΚ 142/Α'/1997).**

Τονίζεται ότι μετεωρολογικά προϊόντα (αριθμητικά μοντέλα πρόγνωσης καιρού, άλλες ειδικές προγνώσεις καιρού, κλπ) που παράγουν εκπαιδευτικά ιδρύματα και άλλα ερευνητικά κέντρα και

<sup>21</sup> Από το 2011 και μετά

ινστιτούτα, έχουν ερευνητικό και ενημερωτικό χαρακτήρα και δεν μπορούν να χρησιμοποιηθούν θεσμικά<sup>22</sup> από την πολιτεία για την τεκμηρίωση κατάστασης ετοιμότητας πολιτικής προστασίας λόγω έντονων καιρικών φαινομένων, που γίνεται μόνο κατόπιν των σχετικών επίσημων προγνώσεων της Ε.Μ.Υ.

Οι αρμόδιες οργανικές μονάδες των φορέων υλοποίησης έργων και δράσεων χειμερινής συντήρησης στο οδικό δίκτυο οφείλουν να ενημερώνονται σε καθημερινή βάση κατά την διάρκεια της χειμερινής περιόδου για την εξέλιξη των καιρικών φαινομένων σύμφωνα με τις **επίσημες προγνώσεις της Εθνικής Μετεωρολογικής Υπηρεσίας**.

Επίσης, η ΕΜΥ εκτός των καθημερινών δελτίων πρόγνωσης καιρού εκδίδει και Έκτακτα Δελτία Επιδείνωσης Καιρού (ΕΔΕΚ) και Έκτακτα Δελτία Πρόγνωσης Επικίνδυνων Καιρικών Φαινομένων (ΕΔΠΕΚΦ), τα οποία προσδιορίζουν χωρικά και χρονικά την εξέλιξη των καιρικών φαινομένων (υπ' αριθμ' Φ 595/ΑΔ. 741/Σ. 143/1-2-2010 έγγραφο της ΕΜΥ).<sup>23</sup> Τα ανωτέρω έκτακτα δελτία της ΕΜΥ (ΕΔΕΚ και ΕΔΠΕΚΦ) αποτελούν πληροφορία με βαρύνουσα σημασία για την ετοιμότητα των φορέων χειμερινής συντήρησης.

Τα Έκτακτα Δελτία Επιδείνωσης Καιρού (ΕΔΕΚ) και τα Έκτακτα Δελτία Πρόγνωσης Επικίνδυνων Καιρικών Φαινομένων (ΕΔΠΕΚΦ), που εκδίδονται από την ΕΜΥ και στη Μονάδα Εμπλεκόμενων Φορέων (Unit3 -COMPRES) του Ε.Σ.Κ.Ε.ΔΙ.Κ. διαβιβάζονται με ιδιαίτερο προειδοποιητικό σήμα προς όλους τους εμπλεκόμενους φορείς, συμπεριλαμβανομένων και των φορέων χειμερινής συντήρησης, προκειμένου να τεθούν οι φορείς σε κατάσταση ετοιμότητας πολιτικής προστασίας σε εφαρμογή του άρθρου 6 του Ν.4662/2020 για την αντιμετώπιση εκτάκτων αναγκών λόγω πρόβλεψης έντονων ή επικίνδυνων καιρικών φαινομένων.

Τα επίπεδα ετοιμότητας βάσει των Έκτακτων Δελτίων Επιδείνωσης Καιρού (ΕΔΕΚ) ή των Έκτακτων Δελτίων Πρόγνωσης Επικίνδυνων Καιρικών Φαινομένων (ΕΔΠΕΚΦ), οι συγκεκριμένες ενέργειες του κάθε επιχειρησιακά εμπλεκόμενου Φορέα σε κάθε επίπεδο και η λήψη πρόσθετων μέτρων καθορίζεται από τον αντίστοιχο σχεδιασμό του.

Ειδικότερα ζητήματα που συνδέονται με την αποστολή του ανωτέρω ιδιαίτερου προειδοποιητικού σήματος αναφέρονται με αναλυτικό τρόπο στην παράγραφο 10.1 και περιγράφονται στο **Διάγραμμα 1** του Γενικού Σχεδίου Αντιμετώπισης Εκτάκτων Αναγκών και Άμεσης/Βραχείας Διαχείρισης Συνεπειών από την Εκδήλωση Χιονοπτώσεων και Παγετού με την κωδική ονομασία «ΒΟΡΕΑΣ 2» (ΑΔΑ: Ρ7ΟΒ46ΝΠΙΘ-2ΟΘ).

Νοείται ότι οι Δ/νσεις Πολιτικής Προστασίας των Περιφερειών και τα Γραφεία Πολιτικής Προστασίας των Δήμων που λαμβάνουν από τη Μονάδα Εμπλεκόμενων Φορέων (Unit3 -COMPRES) του Ε.Σ.Κ.Ε.ΔΙ.Κ. τα ιδιαίτερα προειδοποιητικά σήματα, με συνημμένα τα Έκτακτα Δελτία Επιδείνωσης Καιρού (ΕΔΕΚ) και τα Έκτακτα Δελτία Πρόγνωσης Επικίνδυνων Καιρικών Φαινομένων (ΕΔΠΕΚΦ), που εκδίδονται από την ΕΜΥ, θα πρέπει άμεσα να ενημερώνουν τους επικεφαλής υπεύθυνους χειμερινής

<sup>22</sup> Για το λόγο αυτό, οι δικτυακοί τόποι που φιλοξενούν τα ανωτέρω μετεωρολογικά προϊόντα συνοδεύονται από δήλωση αποποίησης ευθύνης απέναντι στον τελικό χρήστη ή σε τρίτο πρόσωπο για οποιαδήποτε άμεση, έμμεση, επακόλουθη ζημιά ή απώλεια κέρδους που μπορεί να αποβεί από την χρήση των δεδομένων αυτών.

<sup>23</sup> Σύμφωνα με το υπ' αριθμ' Φ 595/ΑΔ. 741/Σ. 143/1-2-2010 έγγραφο της ΕΜΥ, τα Έκτακτα Δελτία Πρόγνωσης Επικίνδυνων Καιρικών Φαινομένων (ΕΔΠΕΚΦ) εκδίδονται σε περίπτωση πρόβλεψης εκδήλωσης ή αιφνίδιας εκδήλωσης ενός ή περισσότερων επικίνδυνων καιρικών φαινομένων ενώ τα Έκτακτα Δελτία Επιδείνωσης Καιρού (ΕΔΕΚ) εκδίδονται σε περίπτωση πρόβλεψης επιδείνωσης ή μεταβολής του καιρού.

συντήρησης του οδικού δικτύου αρμοδιότητας των Περιφερειών και των Δήμων αντίστοιχα, προκειμένου να τεθούν σε ετοιμότητα για την αντιμετώπιση χιονοπτώσεων και παγετού στο οδικό δίκτυο αρμοδιότητάς τους, σύμφωνα με το σχεδιασμό τους για τη χειμερινή συντήρηση.

Σημειώνεται ότι ο υψομετρικός προσδιορισμός που χρησιμοποιείται στα δελτία της ΕΜΥ (πεδινές, ημιορεινές περιοχές, κλπ) είναι σε απόλυτη συμφωνία με τις υψομετρικές κλάσεις που χρησιμοποιούνται από τη ΓΓΠΠ για τη χαρτογραφική απεικόνιση των σχεδίων αποχιονισμού (σχετικό έγγραφο της ΕΜΥ Φ970/ΑΔ7753/Σ.1863/22-11-2012).

#### **Α5. ΦΟΡΕΑΣ ΕΝΗΜΕΡΩΣΗΣ ΓΙΑ ΤΗΝ ΕΠΙΚΡΑΤΟΥΣΑ ΚΑΤΑΣΤΑΣΗ ΣΤΟ ΟΔΙΚΟ ΔΙΚΤΥΟ.**

**Η επίσημη ενημέρωση όλων των εμπλεκόμενων φορέων** σε επιχειρησιακό επίπεδο, συμπεριλαμβανομένων και των υπευθύνων λειτουργίας των έργων με παραχώρηση, για την επικρατούσα κατάσταση στο οδικό δίκτυο από πλευράς χιονοπτώσεων και παγετού, αποτελεί αρμοδιότητα των κατά τόπους υπευθύνων υπηρεσιών τροχαίας της ΕΛ.ΑΣ.<sup>24</sup>

Ειδικότερα, για την επικρατούσα κατάσταση, κυρίως στους αυτοκινητόδρομους (Π.Α.Θ.Ε. Εγνατία οδός, κλπ) και στο Εθνικό και Επαρχιακό οδικό δίκτυο, ιδίως σε περιπτώσεις εκτάκτων αναγκών λόγω χιονοπτώσεων ή παγετού, παρακαλείται το Αρχηγείο της ΕΛΑΣ να εκδώσει σχετική διαταγή για την άμεση και απευθείας ενημέρωση της Μονάδας Εμπλεκόμενων Φορέων (Unit3 -COMPRES) του Ε.Σ.Κ.Ε.ΔΙ.Κ από τις κατά τόπους υπεύθυνες υπηρεσίες τροχαία της ΕΛΑΣ, σε εφαρμογή του Παραρτήματος Ε' του Γενικού Σχεδίου Πολιτικής Προστασίας «ΞΕΝΟΚΡΑΤΗΣ» (Υ.Α.1299/7-4-2003 - ΦΕΚ 423/Β'/2003).

**Η επίσημη ενημέρωση του κοινού**, για την επικρατούσα κατάσταση και την βατότητα του οδικού δικτύου από πλευράς χιονοπτώσεων και παγετού, αποτελεί αρμοδιότητα των κατά τόπους υπευθύνων υπηρεσιών της ΕΛΑΣ<sup>25</sup>.

Η ενημέρωση του κοινού πραγματοποιείται κατά περίπτωση με την έκδοση δελτίων τύπου και ανακοινώσεων, με την μορφή προφορικών δηλώσεων και συνεντεύξεων καθώς και μέσω της ιστοσελίδας της ΕΛΑΣ ([www.astynomia.gr](http://www.astynomia.gr)) η οποία ενημερώνεται σε τακτά χρονικά διαστήματα, καθ όλη την διάρκεια της χειμερινής περιόδου για την επικρατούσα κατάσταση στο οδικό δίκτυο από πλευράς χιονοπτώσεων και παγετού.

<sup>24</sup> Σχετικό το υπ' αριθ. 2501/14/40-α'/ 20-11-2012, υπ' αριθ. 5301/4/16-λδ/20-06-2006 έγγραφο του Αρχηγείου ΕΛ.ΑΣ. «Ειδικό Σχέδιο κινητοποίησης κεντρικών και περιφερειακών υπηρεσιών Αρχηγείου ΕΛ.ΑΣ. για την αντιμετώπιση προβλημάτων που δημιουργούνται από έντονη χιονόπτωση-χιονοθύελλα-παγετό» το οποίο εγκρίθηκε με το 4096/12-07-2006 έγγραφο μας, καθώς και των εν ισχύ συμφωνιών αστυνόμευσης μεταξύ του Υπουργείου Δημόσιας Τάξης & Προστασίας του Πολίτη και των παραχωρησιούχων εταιρειών.

<sup>25</sup> Σχετικό το υπ' αριθ. 5301/4/16-λδ/20-06-2006 έγγραφο του Αρχηγείου ΕΛ.ΑΣ. «Ειδικό Σχέδιο κινητοποίησης κεντρικών και περιφερειακών υπηρεσιών Αρχηγείου ΕΛ.ΑΣ. για την αντιμετώπιση προβλημάτων που δημιουργούνται από έντονη χιονόπτωση-χιονοθύελλα-παγετό» το οποίο εγκρίθηκε με το 4096/12-07-2006 έγγραφο μας.

**ΠΑΡΑΡΤΗΜΑ Β**

**ΠΑΡΑΡΤΗΜΑ Β – ΑΡΜΟΔΙΟΤΗΤΕΣ ΛΕΙΤΟΥΡΓΙΑΣ ΚΑΙ ΣΥΝΤΗΡΗΣΗΣ ΟΔΙΚΟΥ ΔΙΚΤΥΟΥ**

Το παρόν προσαρτάται στο ΣΧΕΔΙΟ ΑΝΤΙΜΕΤΩΠΙΣΗΣ ΕΚΤΑΚΤΩΝ ΑΝΑΓΚΩΝ ΚΑΙ ΑΜΕΣΗΣ/ΒΡΑΧΕΙΑΣ ΔΙΑΧΕΙΡΙΣΗΣ ΤΩΝ ΣΥΝΕΠΕΙΩΝ ΑΠΟ ΤΗΝ ΕΚΔΗΛΩΣΗ ΧΙΟΝΟΠΤΩΣΕΩΝ ΚΑΙ ΠΑΓΕΤΟΥ ΤΟΥ ΔΗΜΟΥ ΟΡΕΣΤΙΑΔΑΣ με την κωδική ονομασία "ΒΟΡΕΑΣ 2"/1η επικαιροποίηση και αποτελεί αναπόσπαστο τμήμα του

**ΠΑΡΑΡΤΗΜΑ Β1. Γενικά περί συντήρησης και επιτήρησης του οδικού δικτύου**

**ΠΑΡΑΡΤΗΜΑ Β2. Κατανομή των αρμοδιοτήτων συντήρησης του οδικού δικτύου**

## **ΠΑΡΑΡΤΗΜΑ Β1. Γενικά περί συντήρησης και επιτήρησης του οδικού δικτύου**

Σύμφωνα με το Ν. 3481/2006 (ΦΕΚ 162Α/2006) «ως συντήρηση νοείται η αποκατάσταση των βλαβών του οδοστρώματος και των στοιχείων ασφαλείας της οδού (στηθαία, νησίδες ασφαλείας, σήμανση κ.ο.κ.), επιφυλασσομένων των διατάξεων που ισχύουν κάθε φορά για την αρμοδιότητα και τις ευθύνες των Οργανισμών Κοινής Ωφέλειας.»

Σύμφωνα με τις Οδηγίες Συντήρησης Αυτοκινητοδρόμων - Στοιχειώδης Συντήρηση οι οποίες εκδόθηκαν από την Εγνατία Οδό Α.Ε. και εγκρίθηκαν με την υπ' αριθμ. Δ3β/156/10-Ω/30-6-2003 απόφαση του ΥΠΕΧΩΔΕ και τις Οδηγίες Συντήρησης Αυτοκινητοδρόμων - Κύρια Συντήρηση Οδοστρωμάτων οι οποίες εκδόθηκαν από την Εγνατία Οδό Α.Ε. και εγκρίθηκαν με την υπ' αριθμ. Δ1α/ο/8/60/12-07-2004 απόφαση του ΥΠΕΧΩΔΕ, ως Κύρια Συντήρηση των στοιχείων του αυτοκινητόδρομου ορίζεται το σύνολο των παρεμβάσεων που έχουν ως σκοπό την πλήρη αποκατάσταση της ποιοτικής και δομικής τους κατάστασης. Περιλαμβάνουν εργασίες μεγάλης έκτασης, όπως αποκαταστάσεις, βελτιώσεις και επισκευές των στοιχείων του αυτοκινητόδρομου.

Σύμφωνα με τον Κώδικα Οδικής Κυκλοφορίας (Ν. 2696/1999, ΦΕΚ 57Α/1999 όπως τροποποιήθηκε και ισχύει) άρθρο 10, παράγραφος 1, «Όποιος έχει τις κατά τον παρόντα Κώδικα αρμοδιότητες ή την εξουσία επί του πράγματος, επί του οποίου διεξάγεται δημόσια κυκλοφορία, υποχρεούται να λαμβάνει κάθε μέτρο, ώστε από τη δημόσια κυκλοφορία να μη δημιουργείται κίνδυνος ή ζημία τρίτων προσώπων ή άλλων έννομων αγαθών.»

Σύμφωνα με την γνωμοδότηση 323/2008 του Νομικού Συμβουλίου του Κράτους, η οποία έγινε αποδεκτή με το 46096/22-07-2008 έγγραφο του Υπουργείου Εσωτερικών, «Η αρμοδιότητα των Ο.Τ.Α. Α' Βαθμού για απομάκρυνση πάσης φύσεως αντικειμένων μετά την πρόκληση ατυχημάτων, απορρέει αφενός μεν από τις διατάξεις των άρθρων 75 στοιχείο Ι περιπτ.(β) αριθμ.4 και περ.(γ) αριθμ.4 του Ν.3463/2006 (ΦΕΚ 114 Α'), στις οποίες προβλέπεται αρμοδιότητά τους για την καθαριότητα των κοινόχρηστων χώρων περιλαμβανομένων των οδών, καθώς και για τη λήψη μέτρων για την αποφυγή δυσμενών επιδράσεων στην ασφάλεια της κυκλοφορίας, αφετέρου δε από τις διατάξεις του άρθρου 10 παρ.1 του Ν.2696/1999 «Κώδικας Οδικής Κυκλοφορίας» (ΦΕΚ 57 Α'), με τις οποίες ανατίθεται στις υπηρεσίες οι οποίες είναι αρμόδιες κατά το νόμο για τη συντήρηση των οδών και η αρμοδιότητα για την διασφάλιση και την επίβλεψη της απρόσκοπτης και ασφαλούς διεξαγωγής της κυκλοφορίας στις οδούς ευθύνης τους και την αποφυγή δημιουργίας κινδύνων ή ζημιών από τη δημόσια κυκλοφορία, σε τρίτα πρόσωπα ή έννομα αγαθά.

Για τους Ο.Τ.Α. Β' Βαθμού, αντίστοιχες αρμοδιότητες για τις οδούς ευθύνης τους, απορρέουν από το συνδυασμό των διατάξεων του άρθρου 8 παρ.1 του Π.Δ/τος 30/1996 «Κώδικας Νομαρχιακής Αυτοδιοίκησης» (ΦΕΚ 21 Α') και του άρθρου 10 παρ.1 του Ν.2696/1999 (Κ.Ο.Κ.) (ΦΕΚ 57 Α')».

Σύμφωνα με τα ανωτέρω οι φορείς συντήρησης του οδικού δικτύου έχουν την αρμοδιότητα τόσο για την τακτική συντήρηση του οδοστρώματος και των συνοδών τεχνικών έργων όσο και για την εξασφάλιση της απρόσκοπτης και ασφαλούς κυκλοφορίας των οχημάτων στο οδικό δίκτυο με την αποκατάσταση της βατότητας και την απομάκρυνση εμποδίων που μπορεί να έχουν προκληθεί εκτός των άλλων και από την εκδήλωση φυσικών ή ανθρωπογενών καταστροφών, στα οποία περιλαμβάνονται το

χιόνι, τα πλημμυρικά ύδατα και τα φερτά υλικά, οι εδαφικοί και βραχώδεις όγκοι που έχουν κατολισθήσει, τα ερείπια κατεστραμμένων κτηρίων κ.τ.λ.

Η επικρατούσα κατάσταση στο οδικό δίκτυο, ο έλεγχος κυκλοφορίας, η επιβολή προσωρινών περιορισμών ή απαγορεύσεων κυκλοφορίας σε όλο το οδικό δίκτυο της χώρας, όταν αυτό επιβάλλεται από ιδιαίτερους λόγους ασφαλείας ή σε έκτακτες περιπτώσεις για την αντιμετώπιση τελείως προσωρινών καταστάσεων αποτελεί αρμοδιότητα των κατά τόπους αρμοδίων υπηρεσιών της ΕΛΑΣ σύμφωνα με την ισχύουσα νομοθεσία (Π.Δ.1/2005, άρθρ. 52 του Κώδικα Οδικής Κυκλοφορίας Ν. 2696/1999 – ΦΕΚ 57/Α΄/1999, όπως αυτό έχει αντικατασταθεί με την παρ. 9 του άρθρου 48 του Ν. 4313/2014).

Επισημαίνεται ότι, για τα τμήματα του οδικού δικτύου που εντάσσονται στο πρόγραμμα «Δρόμοι Ανάπτυξης» των έργων με Σύμβαση Παραχώρησης του Υπουργείου Υποδομών & Μεταφορών, που έχουν κυρωθεί οι Συμβάσεις Παραχώρησής τους και έχουν παραδοθεί για λειτουργία, το ανωτέρω έργο της ΕΛ.ΑΣ πραγματοποιείται σύμφωνα και με τα προβλεπόμενα στις σχετικές συμφωνίες αστυνόμευσης μεταξύ του Υπουργείου Προστασίας του Πολίτη και των παραχωρησιούχων εταιρειών.

Επίσης, ο έλεγχος της επικρατούσας κατάστασης για την καλή λειτουργία του έργου παραχώρησης (επιθεώρηση, επισήμανση και αντιμετώπιση εκτάκτων συμβάντων, λήψη μέτρων ενημέρωσης των χρηστών, διαχείριση κυκλοφορίας, κλπ) πραγματοποιείται και με ευθύνη των παραχωρησιούχων εταιρειών στο οδικό δίκτυο αρμοδιότητάς τους, με άμεση ενημέρωση των κατά τόπους αρμόδιων υπηρεσιών της ΕΛ.ΑΣ.

Διευκρινίζεται ότι η αστυνόμευση του έργου παραχώρησης από την ΕΛ.ΑΣ. είναι ανεξάρτητη από τον έλεγχο της επικρατούσας κατάστασης που πραγματοποιείται από τους παραχωρησιούχους και προβλέπεται στις σχετικές συμβάσεις παραχώρησης και εγχειρίδια λειτουργίας.

## **ΠΑΡΑΡΤΗΜΑ Β2. Κατανομή των αρμοδιοτήτων συντήρησης του οδικού δικτύου**

### **Β.2.1 Κατανομή των αρμοδιοτήτων συντήρησης του οδικού δικτύου**

Η κατανομή των αρμοδιοτήτων συντήρησης των ολοκληρωμένων τμημάτων των αυτοκινητοδρόμων βασίστηκε στις αποφάσεις του Υπουργού ΠΕΧΩΔΕ που εκδόθηκαν σε εφαρμογή του Ν.3481/2006 (ΦΕΚ 162/Α/2-8-2006) και επικαιροποιήθηκε με βάση τις χαράξεις των νέων τμημάτων αυτοκινητοδρόμων που κατασκευάστηκαν από τις παραχωρησιούχες εταιρίες του προγράμματος «Δρόμοι ανάπτυξης». Αντίστοιχα η κατανομή των αρμοδιοτήτων συντήρησης του Εθνικού και Επαρχιακού οδικού βασίστηκε στις αποφάσεις των Γενικών Γραμματέων των Κρατικών Περιφερειών που εκδόθηκαν σε εφαρμογή του Ν.3481/2006 (ΦΕΚ 162/Α/2-8-2006) και παρατίθενται στο σχετικό παράρτημα Β του παρόντος και επικυρώθηκε από τις Δ/νσεις Τεχνικών Έργων των Περιφερειών και των Περιφερειακών Ενοτήτων (Πρώην Νομαρχιακών Αυτοδιοικήσεων).

Μετά την εφαρμογή του Προγράμματος «Καλλικράτης» (Ν.3852/2010, ΦΕΚ 87/Α'/2010) οι αρμοδιότητες για τη συντήρηση των οδών που ανήκαν στις καταργηθείσες Νομαρχιακές Αυτοδιοικήσεις (επαρχιακό οδικό δίκτυο) και στις πρώην κρατικές Περιφέρειες (εθνικό οδικό δίκτυο), περιήλθαν πλέον στις νέες Περιφέρειες που συστήθηκαν με τον Ν. 3852/10 και ασκούνται από τις αρμόδιες υπηρεσίες τους (αρθ. 186 παρ.ΙΙ.ΣΤ.1 του Ν.3852/2010).

Η αρμοδιότητα συντήρησης των τμημάτων του οδικού δικτύου που έχει χαρακτηριστεί ως Εθνικό ή Επαρχιακό οδικό δίκτυο και διέρχεται μέσα από οικισμούς προϋφιστάμενους του 1923, χωρίς εγκεκριμένο σχέδιο πόλης ή μέσα στα όρια οικισμών οριοθετημένων σύμφωνα με το από 24.4.1985 Π.Δ. (Φ.Ε.Κ. 181Δ/1985), ανήκει κατά περίπτωση στις Περιφέρειες ή τους οικείους Δήμους ανάλογα με τα όσα αναφέρονται στις αντίστοιχες αποφάσεις των Γενικών Γραμματέων των πρώην κρατικών Περιφερειών ή των Περιφερειάρχων μετά την εφαρμογή του Προγράμματος «Καλλικράτης»<sup>26</sup>.

Το υπόλοιπο δημόσιο οδικό δίκτυο, όπως προκύπτει από τις ανωτέρω αποφάσεις, ανήκει στην αρμοδιότητα συντήρησης των Δήμων, εντός των διοικητικών ορίων εκάστου.

### **Β.2.2 Κατανομή των αρμοδιοτήτων συντήρησης στο εθνικό και επαρχιακό οδικό δίκτυο.**

Μετά την εφαρμογή του Προγράμματος «Καλλικράτης» (Ν.3852/2010, ΦΕΚ 87/Α'/2010) οι αρμοδιότητες για τη συντήρηση των οδών που ανήκαν στις καταργηθείσες Νομαρχιακές Αυτοδιοικήσεις (επαρχιακό οδικό δίκτυο) και στις πρώην κρατικές Περιφέρειες (εθνικό οδικό δίκτυο), περιήλθαν πλέον στις νέες Περιφέρειες που συστήθηκαν με τον Ν. 3852/10 και ασκούνται από τις αρμόδιες υπηρεσίες τους (αρθ. 186 παρ.ΙΙ.ΣΤ.1 του Ν.3852/2010).

Στον Πίνακα 2 του Παραρτήματος Δ του Γενικού Σχεδίου Αντιμετώπισης Εκτάκτων Αναγκών και Άμεσης/Βραχείας Διαχείρισης Συνεπειών από την Εκδήλωση Χιονοπτώσεων και Παγετού με την κωδική ονομασία «ΒΟΡΕΑΣ 2» (ΑΔΑ: Ρ7ΟΒ46ΝΠΙΘ-2ΟΘ), παρουσιάζονται συνοπτικά οι οργανικές μονάδες των Περιφερειών (Δ/νσεις Τεχνικών Έργων, κλπ) που έχουν αρμοδιότητες συντήρησης στο εθνικό και επαρχιακό οδικό δίκτυο της χώρας, σύμφωνα με τις κανονιστικές πράξεις που έχουν εκδοθεί

<sup>26</sup> Οι σχετικές αποφάσεις των Γενικών Γραμματέων των κρατικών Περιφερειών παρατίθενται στο παράρτημα Δ του παρόντος (70-83 σχετικά)



για το σκοπό αυτό και έχουν κοινοποιηθεί στην ΓΓΠΠ μετά από σχετική αλληλογραφία (6194/17-9-2012 έγγραφο της ΓΓΠΠ).

Σύμφωνα με το άρθρο 74 του Ν. 4954/2022 (ΦΕΚ 136Α/2022), «ως χρόνος έναρξης άσκησης από τους δήμους των αρμοδιοτήτων που μεταβιβάστηκαν σε αυτούς, στο πλαίσιο των οριζομένων στην περ. α' της παρ. 1 του άρθρου 95 του ν. 3852/2010 (Α' 87), για τις οποίες παρέχεται κατά τη δημοσίευση του παρόντος διοικητική υποστήριξη, ορίζεται η 1η.1.2023. Μέχρι την 31.12.2022 συνεχίζουν να εφαρμόζονται και οι ρυθμίσεις των παρ. 2, 3 και 4 του άρθρου 95 του ν. 3852/2010. Η παρ. 1 του άρθρου 1 της από 31.12.2012 Πράξης Νομοθετικού Περιεχομένου, όπως κυρώθηκε με το άρθρο 1 του ν. 4147/2013 (Α' 98), συνεχίζει να ισχύει.»

#### **Β.2.4 Κατανομή των αρμοδιοτήτων συντήρησης στο υπόλοιπο δημόσιο οδικό δίκτυο (δημοτικοί οδοί, κλπ).**

Το υπόλοιπο δημόσιο οδικό δίκτυο, όπως προκύπτει από τις αποφάσεις του Υπουργού ΠΕΧΩΔΕ και των Γενικών Γραμματέων των πρώην κρατικών Περιφερειών που εκδόθηκαν σε εφαρμογή του Ν.3481/2006 (ΦΕΚ 162Α/2-8-2006), ανήκει στην αρμοδιότητα συντήρησης των Δήμων, εντός των διοικητικών ορίων εκάστου.

Σε περίπτωση οδού που διέρχεται από περισσότερους Δήμους, η ευθύνη κατανέμεται τμηματικά σε κάθε Δήμο που η οδός διέρχεται μέσα στα όρια της διοικητικής του ευθύνης

Όσον αφορά τη συντήρηση του οδικού δικτύου των πρώην Δήμων και Κοινοτήτων που συνενώνονται, νοείται ότι η αρμοδιότητα αυτή ασκείται πλέον από τους Δήμους που συνιστώνται με το άρθρο 1 του Ν.3852/2010 (αρθ. 283, παρ.1 του Ν.3852/2010).

Σύμφωνα με το άρθ.1 του ΠΔ 28/1929 «Κωδικοποίηση διατάξεων για κατασκευή-συντήρηση οδών» οι οδοί του κράτους διαιρούνται σε εθνικές, επαρχιακές και δημοτικές ή κοινοτικές και αγροτικές.

Επίσης, σύμφωνα με το άρθρο 94 του Ν.3852/2010, στο άρθρο 75 παρ. Ι του Κώδικα Δήμων και Κοινοτήτων προστίθεται τομέας υπό στοιχείο η' και υπό τον τίτλο «Αγροτική Ανάπτυξη - Κτηνοτροφία - Αλιεία», στον οποίο περιλαμβάνονται εκτός των άλλων οι αρμοδιότητες μελέτης και εκτέλεσης έργων τεχνικής υποδομής, τοπικής σημασίας, που αφορούν στη γεωργία, την κτηνοτροφία και την αλιεία και ιδίως αυτών που σχετίζονται με την αγροτική οδοποιία, την κατασκευή λιμνοδεξαμενών, τα έργα βελτίωσης βοσκοτόπων και τα εγγειοβελτιωτικά έργα.

Στο πλαίσιο αυτό και με βάση τα ανωτέρω, η συντήρηση του αγροτικού οδικού δικτύου και κατά συνέπεια η αποκατάσταση αυτού από ζημιές οι οποίες προκλήθηκαν από έντονα καιρικά φαινόμενα, ανήκει στην αρμοδιότητα συντήρησης των Δήμων, εντός της χωρικής τους αρμοδιότητας

Η αρμοδιότητα συντήρησης των τμημάτων του οδικού δικτύου που έχει χαρακτηριστεί ως Εθνικό ή Επαρχιακό οδικό δίκτυο και διέρχεται μέσα από οικισμούς προϋφιστάμενους του 1923, χωρίς εγκεκριμένο σχέδιο πόλης ή μέσα στα όρια οικισμών οριοθετημένων σύμφωνα με το από 24.4.1985 Π.Δ. (Φ.Ε.Κ. 181Δ/1985), ανήκει κατά περίπτωση στις Περιφέρειες ή τους οικείους Δήμους ανάλογα με

τα όσα αναφέρονται στις αντίστοιχες αποφάσεις των Γενικών Γραμματέων των πρώην κρατικών Περιφερειών ή των Περιφερειάρχων μετά την εφαρμογή του Προγράμματος «Καλλικράτης»<sup>27</sup>.

Σημειώνεται (όπως έχει ήδη αναφερθεί) ότι στην έννοια της συντήρησης του ανωτέρω οδικού δικτύου συμπεριλαμβάνεται και η αντιμετώπιση προβλημάτων από χιονοπτώσεις και παγετό (χειμερινή συντήρηση).

*Χάρτες αποτύπωσης αρμοδιοτήτων συντήρησης οδικού δικτύου ανά περιφέρεια βρίσκονται αναρτημένοι στην ιστοσελίδα της ΓΓΠΠ σε ηλεκτρονική μορφή (αρχεία pdf) και σε διαστάσεις εκτύπωσης από Α1 έως Α0 στην ενότητα «Θεματικοί Χάρτες Σχεδίων Πολιτικής Προστασίας».*

*Στους ανωτέρω χάρτες απεικονίζεται ως υπόβαθρο η διοικητική διαίρεση σε επίπεδο Δήμου, καθώς και το οδικό δίκτυο κατανεμημένο ανά φορέα αρμοδιότητας συντήρησης (Υπουργείο Υποδομών και Μεταφορών, Εταιρίες Παραχώρησης, Περιφέρειες, Δήμοι).*

*Νοείται ότι το λοιπό οδικό δίκτυο που δεν αποτυπώνεται στους χάρτες υπάγεται στις αρμοδιότητες του Δήμου.*

---

<sup>27</sup> Οι σχετικές αποφάσεις των Γενικών Γραμματέων των κρατικών Περιφερειών παρατίθενται στο παράρτημα Δ του παρόντος (70-83 σχετικά)

**ΠΑΡΑΡΤΗΜΑ Γ**

**ΠΑΡΑΡΤΗΜΑ Γ – ΧΑΡΤΟΓΡΑΦΙΚΟ ΥΛΙΚΟ.**

Το παρόν προσαρτάται στο ΣΧΕΔΙΟ ΑΝΤΙΜΕΤΩΠΙΣΗΣ ΕΚΤΑΚΤΩΝ ΑΝΑΓΚΩΝ ΚΑΙ ΆΜΕΣΗΣ/ΒΡΑΧΕΙΑΣ ΔΙΑΧΕΙΡΙΣΗΣ ΤΩΝ ΣΥΝΕΠΕΙΩΝ ΑΠΟ ΤΗΝ ΕΚΔΗΛΩΣΗ ΧΙΟΝΟΠΤΩΣΕΩΝ ΚΑΙ ΠΑΓΕΤΟΥ ΤΟΥ ΔΗΜΟΥ ΟΡΕΣΤΙΑΔΑΣ με την κωδική ονομασία "ΒΟΡΕΑΣ 2"/1η επικαιροποίηση και αποτελεί αναπόσπαστο τμήμα του

Η χωρική κατανομή των αρμοδιοτήτων συντήρησης και επιτήρησης του οδικού δικτύου της χώρας αποτυπώνεται στο υπ' αριθμ. 7910/08-11-2017 έγγραφο της ΓΓΠΠ τμήμα της οποίας παρατίθεται παρακάτω και αφορά την Περιφέρεια Ανατολικής Μακεδονίας και Θράκης:

Περιφέρεια	Φορέας Λειτουργίας Συντήρησης				Θεσμικό πλαίσιο αρμοδιότητας συντήρησης
	Εθνικό Οδικό Δίκτυο		Επαρχιακό Οδικό Δίκτυο		
	Διευθύνουσα Υπηρεσία	Προϊστάμενη Αρχή	Διευθύνουσα Υπηρεσία	Προϊστάμενη Αρχή	
Ανατολική Μακεδονία και Θράκη	Δ/νση Τεχνικών Έργων Π.Ε.	-	Υποδιευθύνσεις Τεχνικών Έργων Π.Ε.	-	οικ.937/20-9-2011 (ΦΕΚ 2277/Β'/12-10-2011)

Οι χάρτες αποτύπωσης αρμοδιοτήτων συντήρησης οδικού δικτύου βρίσκονται αναρτημένοι στην ιστοσελίδα της ΓΓΠΠ σε ηλεκτρονική μορφή (αρχεία pdf) και σε διαστάσεις εκτύπωσης από Α1 έως Α0 στην ενότητα «**Θεματικοί Χάρτες Σχεδίων Πολιτικής Προστασίας**», ενώ όλοι οι χάρτες (τόσο ανά περιφέρεια, όσο και ανά περιφερειακή ενότητα) δύναται να αποσταλούν προς όλους τους εμπλεκόμενους φορείς και σε έντυπη μορφή, μετά από σχετικό αίτημα προς τη Δ/νση Σχεδιασμού & Αντιμετώπισης Εκτάκτων Αναγκών της ΓΓΠΠ.



**ΕΙΚΟΝΑ 1: ΧΑΡΤΗΣ ΔΙΟΙΚΗΤΙΚΩΝ ΟΡΙΩΝ ΤΩΝ ΔΗΜΩΝ Ν. ΕΒΡΟΥ ΚΑΙ ΑΠΟΤΥΠΩΣΗΣ ΚΑΤΑΝΟΜΗΣ ΑΡΜΟΔΙΟΤΗΤΩΝ ΣΥΝΤΗΡΗΣΗΣ ΟΔΙΚΟΥ ΔΙΚΤΥΟΥ**

Σχέδιο Αντιμετώπισης Εκτάκτων Αναγκών από την Εκδήλωση Χιονοπτώσεων και Παγετού  
του Δήμου Ορεστιάδας.  
2<sup>η</sup> Έκδοση/1<sup>η</sup> επικαιροποίηση 2024

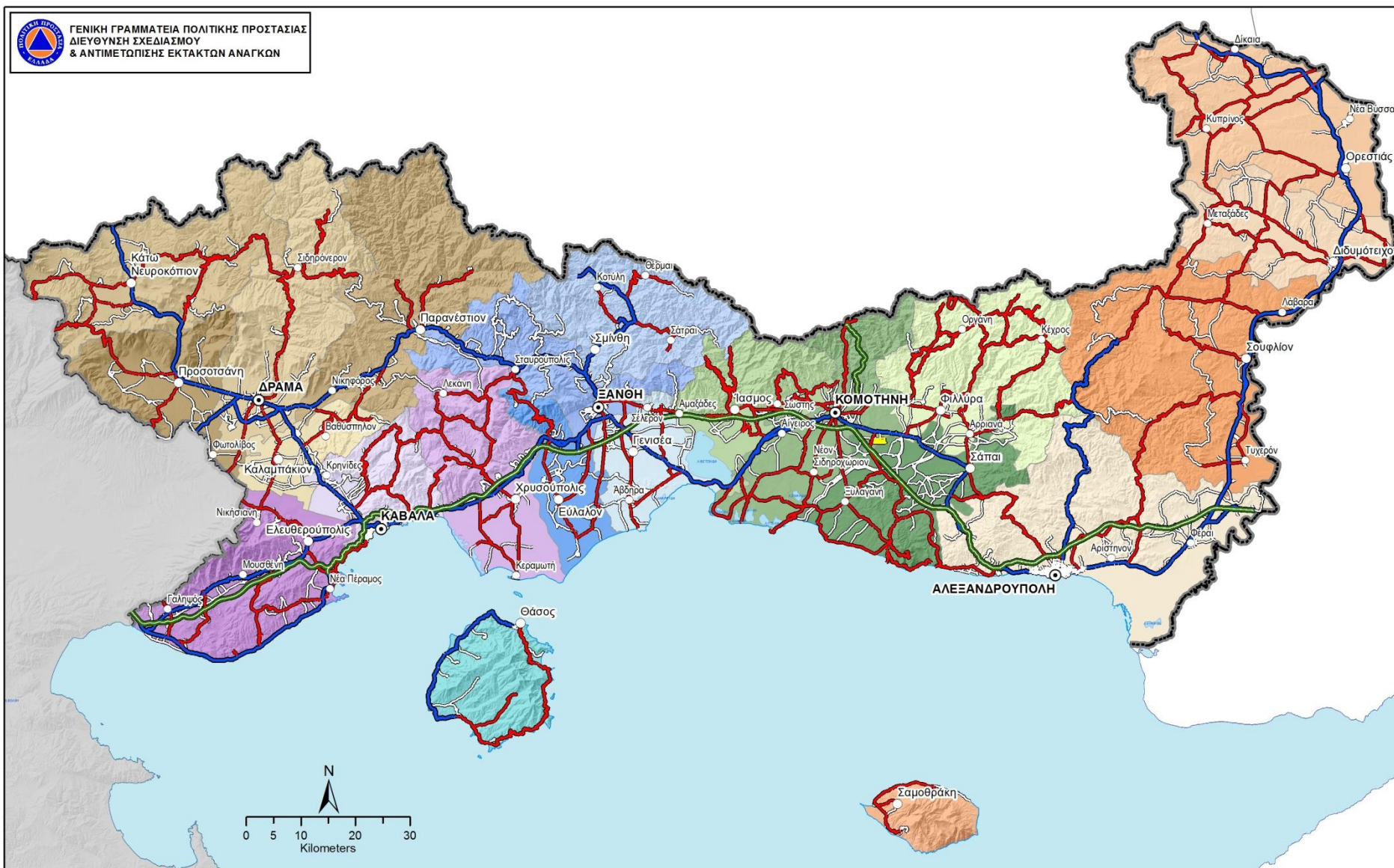

**ΧΑΡΤΗΣ ΑΡΜΟΔΙΟΤΗΤΩΝ ΣΥΝΤΗΡΗΣΗΣ ΟΔΙΚΟΥ ΔΙΚΤΥΟΥ ΠΕΡΙΦΕΡΕΙΑΣ ΑΝΑΤΟΛΙΚΗΣ ΜΑΚΕΔΟΝΙΑΣ ΘΡΑΚΗΣ**

**Αρμοδιότητες συντήρησης οδικού δικτύου**

- ΕΓΝΑΤΙΑ ΟΔΟΣ Σ.Α.Ε.
- ΠΕΡΙΦΕΡΕΙΑ ΑΝΑΤΟΛΙΚΗΣ ΜΑΚΕΔΟΝΙΑΣ ΘΡΑΚΗΣ (ΕΘΝΙΚΟ)
- ΠΕΡΙΦΕΡΕΙΑΚΕΣ ΕΝΟΤΗΤΕΣ Δ.Μ.Θ. (ΕΠΑΡΧΙΑΚΟ)
- ΔΗΜΟΙ
- Λοιπά Οργανισμοί
- Β.Π.Π.Ε. ΚΟΜΟΤΗΝΗΣ

**ΥΠΟΜΝΗΜΑ**

**Οικισμοί**

- Έδρα Περιφερειακής Ενότητας
- Έδρα Δήμου
- Έδρα Δημοτικής Ενότητας
- Λοιποί Οικισμοί
- Κύριο Υδρογραφικό Δίκτυο

**Δήμοι**

- Δ. ΠΡΟΣΟΤΣΑΝΗΣ
- Δ. ΔΟΣΑΤΟΥ
- Δ. ΔΡΑΜΑΣ
- Δ. ΚΑΤΟ ΝΕΥΡΟΚΟΠΙΟΥ
- Δ. ΠΑΡΑΝΕΣΤΙΟΥ
- Δ. ΣΟΥΦΛΙΟΥ
- Δ. ΑΛΕΞΑΝΔΡΟΥΠΟΛΗΣ
- Δ. ΔΙΑΥΜΟΤΕΙΧΟΥ
- Δ. ΟΡΕΣΤΙΑΔΑΣ
- Δ. ΣΑΜΟΘΡΑΚΗΣ

**Δ. ΣΟΥΦΛΙΟΥ**

- Δ. ΘΑΣΟΥ
- Δ. ΚΑΒΑΛΑΣ
- Δ. ΚΑΒΑΛΑΣ
- Δ. ΝΕΣΤΟΥ
- Δ. ΠΑΓΓΑΟΥ
- Δ. ΘΑΣΟΥ
- Δ. ΡΟΔΩΝΗΣ
- Δ. ΑΡΡΙΑΝΩΝ
- Δ. ΑΒΔΗΡΩΝ
- Δ. ΜΥΚΗΣ
- Δ. ΣΑΝΘΗΣ

**Δ. ΤΟΠΕΙΡΟΥ**

- Δ. ΜΑΡΙΝΕΙΑΣ - ΣΑΠΩΝ
- Δ. ΚΟΜΟΤΗΝΗΣ
- Δ. ΚΟΜΟΤΗΝΗΣ
- Δ. ΚΟΜΟΤΗΝΗΣ
- Δ. ΚΟΜΟΤΗΝΗΣ
- Δ. ΚΟΜΟΤΗΝΗΣ
- Δ. ΚΟΜΟΤΗΝΗΣ
- Δ. ΚΟΜΟΤΗΝΗΣ

Οι αρμοδιότητες συντήρησης του οδικού δικτύου προέκυψαν από τα ψηφιακά δεδομένα που διαθέτει η ΓΓΠΠ μετά την ενσωμάτωση των αρμοδιοτήτων συντήρησης όπως αναφέρονται στην απόφαση του Γενικού Γραμματέα Περιφέρειας Ανατολικής Μακεδονίας & Θράκης υπ' αριθμ. 6884/2007 (ΦΕΚ 1970 Β/2007) και επικυρώθηκαν από την Δ/ση Τεχνικών Έργων της Περιφέρειας με το οικ. 59/25-01-2016 έγγραφο.

Για την δημιουργία του χάρτη σε περιβάλλον GIS εργάστηκαν οι υπάλληλοι της ΓΓΠΠ: Κική Τεστέμπαση, Δασολόγος, MSc GIS  
Ανδρέας Αντωνάκος, Γεωλόγος, MSc, PhD

Ιούλιος 2018

Σχέδιο Αντιμετώπισης Εκτάκτων Αναγκών από την Εκδήλωση Χιονοπτώσεων και Παγετού  
του Δήμου Ορεστιάδας.  
2<sup>η</sup> Έκδοση/1<sup>η</sup> επικαιροποίηση 2024

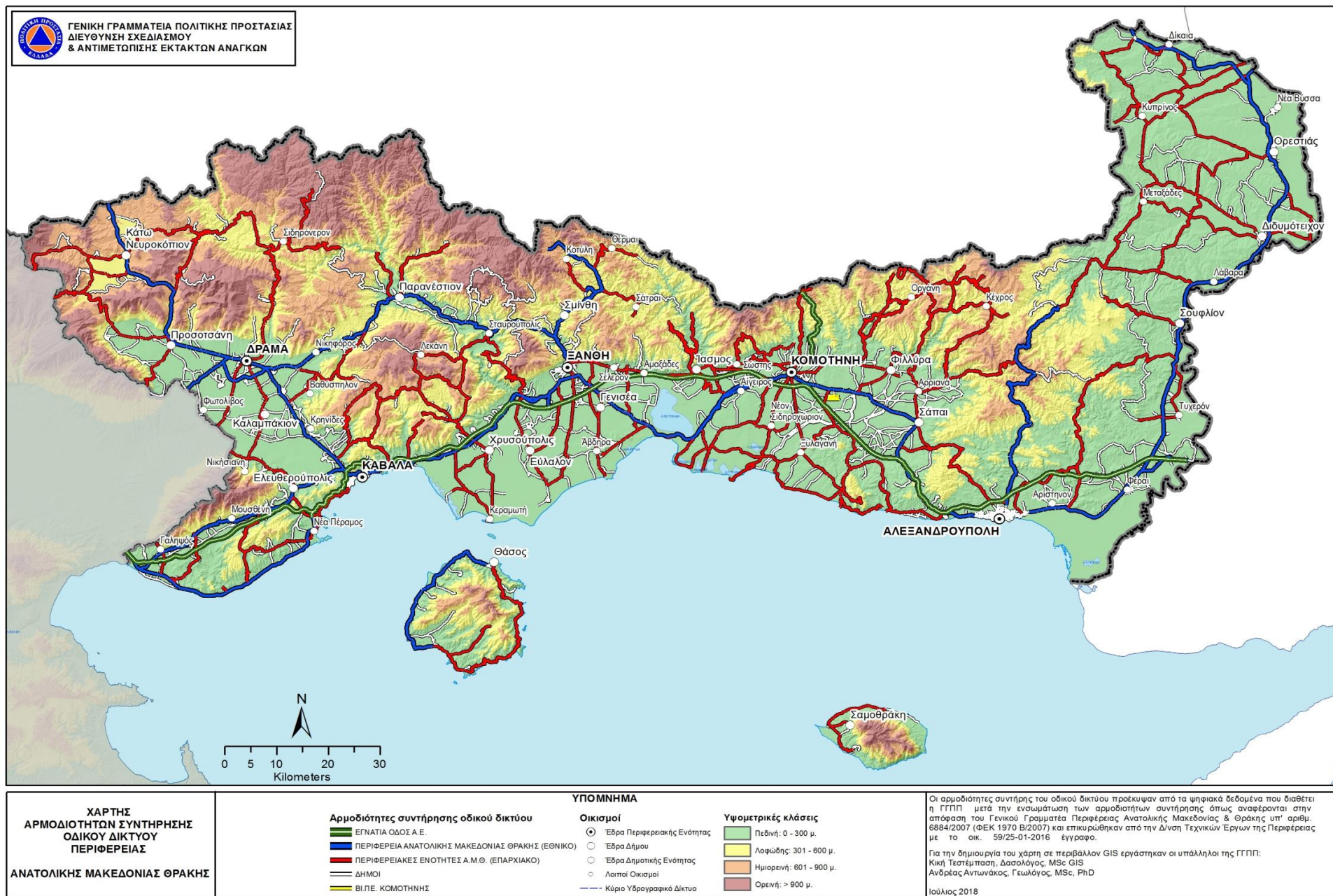

## ΠΑΡΑΡΤΗΜΑ Δ

### ΠΑΡΑΡΤΗΜΑ Δ – ΜΝΗΜΟΝΙΟ ΕΝΕΡΓΕΙΩΝ

Το παρόν προσαρτάται στο ΣΧΕΔΙΟ ΑΝΤΙΜΕΤΩΠΙΣΗΣ ΕΚΤΑΚΤΩΝ ΑΝΑΓΚΩΝ ΚΑΙ ΆΜΕΣΗΣ/ΒΡΑΧΕΙΑΣ ΔΙΑΧΕΙΡΙΣΗΣ ΤΩΝ ΣΥΝΕΠΕΙΩΝ ΑΠΟ ΤΗΝ ΕΚΔΗΛΩΣΗ ΧΙΟΝΟΠΤΩΣΕΩΝ ΚΑΙ ΠΑΓΕΤΟΥ ΤΟΥ ΔΗΜΟΥ ΟΡΕΣΤΙΑΔΑΣ με την κωδική ονομασία "ΒΟΡΕΑΣ 2"/1η επικαιροποίηση και αποτελεί αναπόσπαστο τμήμα του

Τα μνημόνια ενεργειών συντάσσονται από το Γραφείο Πολιτικής Προστασίας κατ' εφαρμογή του Σχεδίου Εκτάκτων Αναγκών και Άμεσης/Βραχείας Διαχείρισης Συνεπειών από την Εκδήλωση Χιονοπτώσεων και Παγετού. Μετά τη σύνταξή τους, το Γραφείο Πολιτικής Προστασίας κοινοποιεί αντίγραφο του αντίστοιχου μνημονίου ενεργειών στον Δήμαρχο, καθώς και στους λοιπούς εμπλεκόμενους σε επίπεδο Δήμου.

Για τις ανάγκες του παρόντος Πρότυπου Σχεδίου **αποδίδονται ενδεικτικά ενέργειες** και δράσεις σε οργανικές μονάδες του Δήμου (Γραφείο Πολιτικής Προστασίας, Τεχνικές Υπηρεσίες, κλπ) και σε άλλα όργανα του Δήμου (Αντιδήμαρχος, Πρόεδρος Τοπικής Κοινότητας, κλπ). Νοείται ότι για το Σχέδιο Αντιμετώπισης Εκτάκτων Αναγκών και Άμεσης/Βραχείας Διαχείρισης Συνεπειών από την Εκδήλωση Χιονοπτώσεων και Παγετού Δήμου οι δράσεις θα πρέπει να αποδοθούν στις αρμόδιες οργανικές μονάδες του Δήμου ή σε άλλα όργανα του Δήμου (Αντιδήμαρχος, Πρόεδρος Τοπικής Κοινότητας, κλπ), σύμφωνα με τον Οργανισμό Εσωτερικής Υπηρεσίας του Δήμου και τις εκάστοτε εξουσιοδοτικές πράξεις του Δημάρχου.

## ΠΑΡΑΡΤΗΜΑ Δ1 - ΜΝΗΜΟΝΙΟ ΕΝΕΡΓΕΙΩΝ ΚΙΝΗΤΟΠΟΙΗΣΗΣ ΤΟΥ ΔΗΜΟΥ ΟΡΕ- ΣΤΙΑΔΑΣ ΓΙΑ ΤΗΝ ΑΝΤΙΜΕΤΩΠΙΣΗ ΚΙΝΔΥΝΩΝ ΛΟΓΩ ΧΙΟΝΟΠΤΩΣΕΩΝ ΚΑΙ ΠΑΓΕΤΟΥ

Στο παρόν Παράρτημα Δ1 παρατίθενται ειδικότερα:

- Μνημόνιο ενεργειών Δημάρχου Ορεστιάδας
- Μνημόνιο ενεργειών Γραφείου Πολιτικής Προστασίας Δήμου Ορεστιάδας
- Μνημόνιο ενεργειών Τεχνικών Υπηρεσιών Δήμου Ορεστιάδας

Επίσης παρατίθενται:

- **ονομαστική κατάσταση των υπευθύνων για την υλοποίηση των δράσεων Πολιτικής Προστασίας**, που συνδέονται με την αντιμετώπιση εκτάκτων αναγκών που μπορεί να προκύψουν από εκδήλωση Χιονοπτώσεων και Παγετού καθώς και των αναπληρωτών τους, με τα στοιχεία επικοινωνίας τους (ονοματεπώνυμο, τίτλος, θέση, ιδιότητα / ειδικότητα, τηλέφωνα, φαξ)
- **κατάλογος των επιχειρησιακών μέσων που άμεσα διαθέτει ο Δήμος** για την υλοποίηση των δράσεων Πολιτικής Προστασίας (μηχανήματα έργων, οχήματα μεταφοράς προσωπικού, κλπ) που συνδέονται με την αντιμετώπιση εκτάκτων αναγκών την άμεση/βραχεία διαχείριση των συνεπειών μετά την εκδήλωση Χιονοπτώσεων και Παγετού.



**Σχέδιο Αντιμετώπισης Εκτάκτων Αναγκών και Άμεσης/Βραχείας Διαχείρισης Συνεπειών  
από την Εκδήλωση Χιονοπτώσεων και Παγετού Δήμου Ορεστιάδας**

**Μνημόνιο ενεργειών Δημάρχου Ορεστιάδας**

**Προπαρασκευαστικές δράσεις**

- **Έκδοση Απόφασης ορισμού** υπευθύνων του Γραφείου Πολιτικής Προστασίας του Δήμου Ορεστιάδας.
- **Εντολή προς το Γραφείο Πολιτικής Προστασίας του Δήμου** για τη σύνταξη ή επικαιροποίηση του Σχεδίου Αντιμετώπισης Εκτάκτων Αναγκών και Άμεσης/Βραχείας Διαχείρισης Συνεπειών από την Εκδήλωση Χιονοπτώσεων και Παγετού του Δήμου Ορεστιάδας, με βάση τις οδηγίες σχεδίασης της παραγράφου 14.2 του Γενικού Σχεδίου Αντιμετώπισης Εκτάκτων Αναγκών και Άμεσης/Βραχείας Διαχείρισης Συνεπειών από την Εκδήλωση Χιονοπτώσεων και Παγετού με την κωδική ονομασία «ΒΟΡΕΑΣ».
- **Εντολή προς τις Τεχνικές Υπηρεσίες του Δήμου** Ορεστιάδας για τη συντήρηση εξοπλισμού και μέσων που θα χρησιμοποιηθούν για την αντιμετώπιση εκτάκτων αναγκών και την άμεση/βραχεία διαχείριση των συνεπειών μετά την εκδήλωση Χιονοπτώσεων και Παγετού.
- **Εντολή προς το Γραφείο Πολιτικής Προστασίας του Δήμου**, να προβεί σε συνεργασία με τις **Τεχνικές Υπηρεσίες**, στην κατάρτιση μνημονίου συνεργασίας με ιδιωτικούς φορείς με την μορφή Μητρώου Εργοληπτών (εταιρειών – φυσικών προσώπων), για την εξασφάλιση επιπλέον πόρων προς ενίσχυση του έργου τους στην αντιμετώπιση εκτάκτων αναγκών και την άμεση/βραχεία διαχείριση των συνεπειών μετά την εκδήλωση Χιονοπτώσεων και Παγετού.
- **Έκδοση απόφασης συγκρότησης** του Συντονιστικού Τοπικού Οργάνου (ΣΤΟ) του Δήμου Ορεστιάδας σύμφωνα με τα οριζόμενα στο αρθ.13 του Ν.3013/2002.
- **Εντολή προς τους Προέδρους Τοπικών Κοινοτήτων** για την καταγραφή των μέσων και του ανθρώπινου δυναμικού, που μπορούν να συμβάλλουν στην αντιμετώπιση εκτάκτων αναγκών και την άμεση/βραχεία διαχείριση των συνεπειών μετά την εκδήλωση Χιονοπτώσεων και Παγετού, και την κοινοποίησή τους στο Γραφείο Πολιτικής Προστασίας του Δήμου.
- **Συμμετοχή στο Συντονιστικό Όργανο Πολιτικής Προστασίας** της Περιφερειακής Ενότητας Έβρου (ΣΟΠΠ), εφόσον προσκληθεί, για την επίλυση ζητημάτων συνεργασίας μεταξύ των εμπλεκόμενων φορέων στην αντιμετώπιση εκτάκτων αναγκών και την άμεση/βραχεία διαχείριση των συνεπειών μετά την εκδήλωση Χιονοπτώσεων και Παγετού

- **Εντολή προς την Υπηρεσία Πρόνοιας του Δήμου** για τη τήρηση καταλόγου των ωφελούμενων του προγράμματος «**Βοήθεια στο Σπίτι**».
- **Εντολή προς την Υπηρεσία Πρόνοιας** του Δήμου για την καταγραφή διαθέσιμων θερμαινόμενων χώρων για προστασία αστέγων
- **Εντολή προς το Γραφείο Πολιτικής Προστασίας του Δήμου** για τη διενέργεια άσκησης Πολιτικής Προστασίας για την εκπαίδευση του προσωπικού και την αξιολόγηση της επιχειρησιακής ετοιμότητας των υπηρεσιών του Δήμου έναντι Χιονοπτώσεων και Παγετού, σύμφωνα με τις κατευθυντήριες οδηγίες της ΓΓΠΠ.
- **Εντολή προς το Γραφείο Πολιτικής Προστασίας του Δήμου** για δράσεις ενημέρωσης του κοινού για τη λήψη μέτρων πρόληψης και αυτοπροστασίας από κινδύνους που προέρχονται από την εκδήλωση Χιονοπτώσεων και Παγετού .

**Προπαρασκευαστική σύγκληση Συντονιστικού Τοπικού Οργάνου για την ετοιμότητα αντιμετώπισης κινδύνων από την εκδήλωση Χιονοπτώσεων και Παγετού**

- **Δίνει εντολή προς το Γραφείο Πολιτικής Προστασίας του Δήμου για τη σύγκληση του Συντονιστικού Τοπικού Οργάνου (ΣΤΟ)** στη φάση συνήθους ετοιμότητας. Το Συντονιστικό Τοπικό Όργανο (ΣΤΟ) συγκαλείται σε ετήσια βάση ή αν υπάρξει ανάγκη (π.χ. τροποποίηση του παρόντος σχεδίου) και συχνότερα.
- **Προεδρεύει του Συντονιστικού Τοπικού Όργανο (ΣΤΟ)** στη φάση συνήθους ετοιμότητας για την επίλυση ζητημάτων συνεργασίας μεταξύ των εμπλεκόμενων φορέων στην αντιμετώπιση εκτάκτων αναγκών λόγω Χιονοπτώσεων και Παγετού, όπως επίσης και ζητημάτων που αφορούν τη συνεργασία με τις εθελοντικές οργανώσεις Πολιτικής Προστασίας.
- **Ιεραρχεί και δρομολογεί**, κατά το μέρος που τον αφορά, τα μέτρα, έργα και δράσεις που προτάθηκαν στο ανωτέρω Συντονιστικό Τοπικό Όργανο και κυρίως σε ότι αφορά την συντήρηση και αποκατάσταση βλαβών στο οδικό δίκτυο εντός της επικράτειας του Δήμου Ορεστιάδας, με έμφαση στο αγροτικό οδικό δίκτυο.

**Δράσεις αυξημένης ετοιμότητας εν όψει επαπειλούμενου κινδύνου για την εκδήλωση Χιονοπτώσεων και Παγετού**

Ο Δήμαρχος Ορεστιάδας μετά από την ενημέρωσή του από τον Γενικό Γραμματέα Πολιτικής Προστασίας:

- **Δίνει εντολή προς το Γραφείο Πολιτικής Προστασίας του Δήμου για τη σύγκληση του Συντονιστικού Τοπικού Οργάνου (ΣΤΟ)** εφόσον κρίνει ότι είναι απαραίτητο.

- **Συμμετοχή στο Συντονιστικό Όργανο Πολιτικής Προστασίας της Περιφερειακής Ενότητας Έβρου (ΣΟΠΠ)**, εφόσον προσκληθεί .
- **Εντολή για ετοιμότητα του προσωπικού και των μέσων** του Δήμου Ορεστιάδας για την άμεση αντιμετώπιση εκτάκτων αναγκών και την άμεση/βραχεία διαχείριση των συνεπειών από την εκδήλωση χιονοπτώσεων και Παγετού.
- **Εντολή προς το Γραφείο Πολιτικής Προστασίας του Δήμου για ενημέρωση** του κοινού σε τοπικό επίπεδο, βάσει των οδηγιών αυτοπροστασίας και των δελτίων τύπου που εκδίδονται από τη Γενική Γραμματεία Πολιτικής Προστασίας, για την λήψη μέτρων αυτοπροστασίας από τους πολίτες για την εκδήλωση έντονων καιρικών φαινομένων χιονοπτώσεων και παγετού.
- **Εντολή προς το Γραφείο Πολιτικής Προστασίας του Δήμου για ενημέρωση** σε τοπικό επίπεδο, των αγροτών, κτηνοτρόφων και μελισσοκόμων για την αναμενόμενη εκδήλωση έντονων καιρικών φαινομένων.
- **Εντολή προς το Γραφείο Πολιτικής Προστασίας του Δήμου για έλεγχο** της πορείας υλοποίησης των προπαρασκευαστικών δράσεων που προβλέπονται στο Σχέδιο Αντιμετώπισης Εκτάκτων Αναγκών και Άμεσης/Βραχείας Διαχείρισης Συνεπειών από την Εκδήλωση Χιονοπτώσεων και Παγετού του Δήμου Ορεστιάδας.
- **Εντολή προς την Υπηρεσία Πρόνοιας του Δήμου για την διάθεση** θερμαινόμενων χώρων για προστασία αστέγων

<b>Δράσεις για την αντιμετώπιση εκτάκτων αναγκών μετά την εκδήλωση Χιονοπτώσεων και Παγετού</b>
---

- **Συντονισμός δράσεων και διάθεσης του απαραίτητου δυναμικού και μέσων**, εντός των ορίων του Δήμου Ορεστιάδας, για την αντιμετώπιση εκτάκτων αναγκών και τη διαχείριση συνεπειών λόγω χιονοπτώσεων και Παγετού, σύμφωνα με το άρθρο 13 του Ν. 3013/2002.
- **Εντολή προς το Γραφείο Πολιτικής Προστασίας του Δήμου για άμεση κινητοποίηση** των υπαλλήλων του Γραφείου Πολιτικής Προστασίας του Δήμου, για συλλογή περαιτέρω πληροφοριών σχετικά με τις επιπτώσεις από την εκδήλωση χιονοπτώσεων και Παγετού.
- **Εντολή προς τη Δ/ση Τεχνικών Υπηρεσιών** για διάθεση **προσωπικού και μέσων** που διαθέτουν (μηχανήματα έργων, κλπ.) για τον κατά προτεραιότητα αποχιονισμό τμημάτων του οδικού δικτύου αρμοδιότητας του Δήμου, κατόπιν σχετικού αιτήματος των φορέων (Π.Σ., ΕΚΑΒ, ΔΕΔΔΗΕ, κλπ) που επιχειρούν για διάσωση και απεγκλωβισμό ατόμων, παροχή ιατρικής βοήθειας, αποκατάσταση βλαβών, κλπ

- **Συντονισμός της άμεσης υποστήριξης του έργου** των λοιπών επιχειρησιακά εμπλεκόμενων φορέων (Π.Σ., ΕΛ.ΑΣ., κλπ) στο έργο διάσωσης και απεγκλωβισμού με μέσα που διαθέτει ο Δήμος Ορεστιάδας.
- **Εντολή για συνδρομή προσωπικού και μέσων του Δήμου Ορεστιάδας σε όμορους Δήμους** μετά από σχετική συνεννόηση με τους αρμόδιους Δημάρχους.
- **Εντολή προς το Γραφείο Πολιτικής Προστασίας του Δήμου για υποβολή αιτήματος συνδρομής** με υλικά και μέσα προς ενίσχυση του έργου του Δήμου στην αντιμετώπιση εκτάκτων αναγκών και τη διαχείριση των συνεπειών από την εκδήλωση Χιονοπτώσεων και Παγετού, από όμορους Δήμους, την οικεία Περιφέρεια, Αποκεντρωμένη Διοίκηση ή το ΕΣΚΕΔΙΚ.
- **Εντολή προς το Γραφείο Πολιτικής Προστασίας του Δήμου** για την ενεργοποίηση, εφόσον συντρέχουν λόγοι, του Μητρώου Εργοληπτών για την αντιμετώπιση εκτάκτων αναγκών του Δήμου για την διάθεση επιπλέον πόρων στις αρμόδιες υπηρεσίες χειμερινής συντήρησης του Δήμου, σε περίπτωση που τα διαθέσιμα μέσα και τα υλικά του προγράμματος χειμερινής συντήρησης δεν επαρκούν για την άμεση αντιμετώπιση χιονοπτώσεων και παγετού στο οδικό δίκτυο αρμοδιότητας του Δήμου.
- **Εντολή προς το Γραφείο Πολιτικής Προστασίας του Δήμου** για την ενεργοποίηση, εφόσον συντρέχουν λόγοι, του Μητρώου Εργοληπτών για την αντιμετώπιση εκτάκτων αναγκών του Δήμου για την διάθεση επιπλέον πόρων για την υποστήριξη του έργου των λοιπών επιχειρησιακά εμπλεκόμενων φορέων (Π.Σ., ΕΛ.ΑΣ., Δήμοι, ΔΕΔΔΗΕ, κλπ), κατόπιν σχετικού αιτήματος, σε περίπτωση που τα άμεσα διαθέσιμα μέσα του Δήμου δεν επαρκούν.
- **Εντολή του Δημάρχου προς το Γραφείο Πολιτικής Προστασίας του Δήμου για σύγκληση του ΣΤΟ**, εφόσον κρίνεται αναγκαίο.
- **Ενημέρωση του Περιφερειάρχη Αν. Μακεδονίας - Θράκης** για την τρέχουσα κατάσταση.
- **Αίτημα στον Περιφερειάρχη Α.Μ.Θ.** για την κήρυξη της περιοχής που πλήττεται σε κατάσταση έκτακτης ανάγκης, εφόσον συντρέχουν λόγοι.
- **Έκδοση απόφασης διακοπής μαθημάτων**, λόγω έκτακτων συνθηκών εντός των διοικητικών ορίων του Δήμου Ορεστιάδας σε συνεργασία με την Περιφερειακή Διεύθυνση Πρωτοβάθμιας και Δευτεροβάθμιας Εκπαίδευσης και τον Περιφερειάρχη Α.Μ.Θ. αν κρίνεται απαραίτητο (αρθ. 94 παρ. 4.27 του Ν.3852/2010).
- **Εντολή προς το Γραφείο Πολιτικής Προστασίας του Δήμου για παραμονή, μερική αποκλιμάκωση ή ολική αποκλιμάκωση των πόρων** που έχουν διατεθεί.

- **Εντολή προς το Γραφείο Πολιτικής Προστασίας του Δήμου** για την ενεργοποίηση εθελοντικών οργανώσεων πολιτικής προστασίας που δραστηριοποιούνται στο Δήμο Ορεστιάδας για υποστηρικτικές δράσεις στο έργο του.
- **Ενημέρωση κοινού για δράσεις πολιτικής προστασίας** που δρομολογούνται από το Δήμο Ορεστιάδας για την αντιμετώπιση εκτάκτων αναγκών και την άμεση/βραχεία διαχείριση των συνεπειών από την εκδήλωση Χιονοπτώσεων και Παγετού, καθώς και για τη λήψη μέτρων αυτοπροστασίας.

#### Δράσεις για την άμεση/βραχεία διαχείριση συνεπειών

- **Εκτίμηση του αριθμού των πολιτών στην περιοχή ευθύνης τους**, για τους οποίους θα χρειαστεί προσωρινή φιλοξενία σε στεγασμένους θερμαινόμενους χώρους (τουριστικά καταλύματα, κλπ) που λόγω χιονοπτώσεων και παγετού η διαμονή στις κατοικίες τους έχει καταστεί αδύνατη, λόγω πολυήμερης διακοπής δικτύων παροχής ηλεκτρικού ρεύματος και ύδρευσης, ιδίως σε ορεινές και απομακρυσμένες περιοχές, και ενημέρωση του οικείου Περιφερειάρχη ΑΜΘ για τον εν λόγω εκτιμώμενο αριθμό.
- **Εντολή προς το Γραφείο Πολιτικής Προστασίας του Δήμου** για την δρομολόγηση δράσεων για την παροχή βοήθειας (φαρμακευτικό υλικό, καύσιμα, τρόφιμα, είδη πρώτης ανάγκης) σε κατοίκους που έχουν αποκλειστεί λόγω πολυήμερης διακοπής της κυκλοφορίας στο οδικό δίκτυο εξαιτίας χιονοπτώσεων και παγετού, με την συνδρομή του Π.Σ.
- **Εντολή προς το Γραφείο Πολιτικής Προστασίας του Δήμου** για την ενεργοποίηση, εφόσον συντρέχουν λόγοι, του Μητρώου Εργοληπτών με ιδιωτικούς φορείς για την εξασφάλιση επιπλέον πόρων για την άμεση/βραχεία διαχείριση συνεπειών λόγω χιονοπτώσεων και παγετού.
- **Εντολή στις Τεχνικές Υπηρεσίες, στη Δ/ση Καθαριότητας, Περιβάλλοντος και Πρασίνου καθώς και στην ΔΕΥΑ του Δήμου** για άμεση αποκατάσταση της λειτουργίας υποδομών αρμοδιότητάς τους (δίκτυα ύδρευσης, οδικό δίκτυο, κλπ), η λειτουργία των οποίων παρουσιάζει δυσχέρειες ή διακόπηκε λόγω Χιονοπτώσεων και Παγετού.
- **Συντονισμός δράσεων και διάθεσης του απαραίτητου δυναμικού και μέσων**, εντός των ορίων του Δήμου Ορεστιάδας, για την άμεση/βραχεία διαχείριση συνεπειών λόγω Χιονοπτώσεων και Παγετού, σύμφωνα με το άρθρο 13 του Ν. 3013/2002.
- **Εντολή προς το Γραφείο Πολιτικής Προστασίας του Δήμου** για παραμονή, μερική αποκλιμάκωση ή ολική αποκλιμάκωση των πόρων που έχουν διατεθεί για την αντιμετώπιση εκτάκτων αναγκών και τη διαχείριση των συνεπειών λόγω Χιονοπτώσεων και Παγετού.

**Σχέδιο Αντιμετώπισης Εκτάκτων Αναγκών και Άμεσης/Βραχείας Διαχείρισης Συνεπειών από την Εκδήλωση Χιονοπτώσεων και Παγετού Δήμου Ορεστιάδας**

**Μνημόνιο ενεργειών Γραφείου Πολιτικής Προστασίας του Δήμου Ορεστιάδας**

**Προπαρασκευαστικές δράσεις**

- **Καταγραφή των επιχειρησιακά διαθέσιμων πόρων** του Δήμου, που δύνανται να διατεθούν στην αντιμετώπιση εκτάκτων αναγκών και την άμεση/βραχεία διαχείριση των συνεπειών μετά την εκδήλωση χιονοπτώσεων και παγετού, στο πλαίσιο εφαρμογής του παρόντος σχεδίου.
- **Σύνταξη ή επικαιροποίηση του Σχεδίου Αντιμετώπισης Εκτάκτων Αναγκών και Άμεσης/Βραχείας Διαχείρισης Συνεπειών από την Εκδήλωση Χιονοπτώσεων και Παγετού του Δήμου Ορεστιάδας** με βάση τις οδηγίες σχεδίασης της παραγράφου 14.2 του Γενικού Σχεδίου Αντιμετώπισης Εκτάκτων Αναγκών και Άμεσης/Βραχείας Διαχείρισης Συνεπειών από την Εκδήλωση Χιονοπτώσεων και Παγετού με την κωδική ονομασία «ΒΟΡΕΑΣ» και υποβολή του στην Εκτελεστική Επιτροπή του Δήμου, προκειμένου να εγκριθεί από το Δημοτικό Συμβούλιο.
- **Σύνταξη ή επικαιροποίηση μνημονίων ενεργειών**, σε συνεργασία με τις εμπλεκόμενες υπηρεσίες του Δήμου, στα οποία να προσδιορίζονται οι επιχειρησιακά υπεύθυνοι υπάλληλοι, ο ρόλος και οι δράσεις αυτών για την αντιμετώπιση εκτάκτων αναγκών εξαιτίας χιονοπτώσεων και παγετού. Στα πλαίσια αυτά συντάσσονται τηλεφωνικοί κατάλογοι με τηλέφωνα και θέσεις υπευθύνων των Δήμων (**Παράρτημα Ι**), τα οποία και κοινοποιούνται στις κατά τόπους αρμόδιες υπηρεσίες του Π.Σ. και της ΕΛ.ΑΣ.
- **Κοινοποίηση του επικαιροποιημένου Σχεδίου Αντιμετώπισης Εκτάκτων Αναγκών και Άμεσης/Βραχείας Διαχείρισης Συνεπειών από την Εκδήλωση Χιονοπτώσεων και Παγετού του Δήμου Ορεστιάδας** στις αρμόδιες κατά τόπους Διοικήσεις του Πυροσβεστικού Σώματος και της Ελληνικής Αστυνομίας, για λόγους άμεσης κινητοποίησης και πληρέστερης ενημέρωσής τους
- Έλεγχος της λειτουργίας του συστήματος επικοινωνίας και ροής πληροφοριών για τη διασφάλιση της ικανότητας ασφαλούς ανταλλαγής πληροφοριών μεταξύ των εμπλεκόμενων Φορέων καθώς και της λήψης αποφάσεων.

- **Εξασφάλιση επικοινωνίας** με το Κέντρο Επιχειρήσεων της Γενικής Γραμματείας Πολιτικής Προστασίας και των λοιπών εμπλεκόμενων φορέων σε τοπικό επίπεδο.
- **Κατάρτιση, σε συνεργασία με τις Τεχνικές Υπηρεσίες του Δήμου, μνημονίου συνεργασίας** με ιδιωτικούς φορείς με την μορφή Μητρώου Εργοληπτών (εταιρειών – φυσικών προσώπων), για την εξασφάλιση επιπλέον πόρων προς ενίσχυση του έργου του Δήμου στην αντιμετώπιση εκτάκτων αναγκών και τη διαχείριση των συνεπειών λόγω Χιονοπτώσεων και Παγετού, για την περίπτωση που δεν επαρκούν οι πόροι του Δήμου.
- **Μέριμνα για τη σύγκληση του Συντονιστικού Τοπικού Οργάνου (ΣΤΟ)** του Δήμου κατόπιν εντολής του Δημάρχου.
- **Ενημέρωση του κοινού** για τη λήψη μέτρων πρόληψης και αυτοπροστασίας από κινδύνους που προέρχονται από χιονοπτώσεις και παγετό, με βάση τις κατευθυντήριες οδηγίες και το έντυπο υλικό που έχουν εκδοθεί από την ΓΓΠΠ.
- **Προγραμματισμός διενέργειας άσκησης Πολιτικής Προστασίας** για την εκπαίδευση του προσωπικού και την αξιολόγηση της επιχειρησιακής ετοιμότητας των υπηρεσιών του Δήμου για την αντιμετώπιση εκτάκτων αναγκών και την άμεση/βραχεία διαχείριση των συνεπειών από την εκδήλωση Χιονοπτώσεων και Παγετού, σύμφωνα με τις κατευθυντήριες οδηγίες της ΓΓΠΠ.
- **Τήρηση αρχείου με τις Εθελοντικές Οργανώσεις** του Δήμου Ορεστιάδας.

**Προπαρασκευαστική σύγκληση Συντονιστικού Τοπικού Οργάνου για την ετοιμότητα αντιμετώπισης κινδύνων από την εκδήλωση Χιονοπτώσεων και Παγετού**

- Συγκαλεί, κατόπιν εντολής του Δημάρχου, το Συντονιστικό Τοπικό Όργανο (ΣΤΟ) στη φάση συνήθους ετοιμότητας για την επίλυση ζητημάτων συνεργασίας μεταξύ των εμπλεκόμενων φορέων στην αντιμετώπιση εκτάκτων αναγκών από την εκδήλωση Χιονοπτώσεων και Παγετού, όπως επίσης και ζητημάτων που αφορούν τη συνεργασία με τις εθελοντικές οργανώσεις Πολιτικής Προστασίας.
- Προχωρά στη διαμόρφωση του τελικού σχεδιασμού του Δήμου Ορεστιάδας για πρόληψη και ετοιμότητα για την αντιμετώπιση κινδύνων που προέρχονται από την εκδήλωση Χιονοπτώσεων και Παγετού, σύμφωνα με τις υποδείξεις του Δημάρχου Ορεστιάδας και με βάση τα μέτρα, έργα και δράσεις που προτάθηκαν στο ανωτέρω Συντονιστικό Τοπικό Όργανο.

**Δράσεις αυξημένης ετοιμότητας εν όψει επαπειλούμενου κινδύνου Χιονοπτώσεων και Παγετού**

- **Σύγκληση του Συντονιστικού Τοπικού Οργάνου (ΣΤΟ)** κατόπιν εντολής του Δημάρχου.

- **Επικαιροποίηση καταλόγου των άμεσα διαθέσιμων επιχειρησιακών μέσων** που έχει ο Δήμος, καθώς και των **μέσων που δύνανται να διατεθούν μέσω του μνημονίου συνεργασίας** με ιδιωτικούς φορείς για την αντιμετώπιση εκτάκτων αναγκών και τη διαχείριση των συνεπειών λόγω Χιονοπτώσεων και Παγετού και ενημέρωση του Δημάρχου.
- **Ενημερώνει** σε τοπικό επίπεδο, βάσει των οδηγιών αυτοπροστασίας και των δελτίων τύπου που εκδίδονται από τη Γενική Γραμματεία Πολιτικής Προστασίας, για την λήψη μέτρων αυτοπροστασίας από τους πολίτες για την εκδήλωση έντονων καιρικών φαινομένων χιονοπτώσεων και παγετού.
- **Ενημερώνει** σε τοπικό επίπεδο τους αγρότες, κτηνοτρόφους και μελισσοκόμους για την αναμενόμενη εκδήλωση έντονων καιρικών φαινομένων.
- **Υποστηρίζει την Υπηρεσία Πρόνοιας του Δήμου στην υλοποίηση της δράσης που αφορά στην διάθεση** θερμαινόμενων χώρων για προστασία αστέγων

<b>Δράσεις για την αντιμετώπιση εκτάκτων αναγκών μετά την εκδήλωση Χιονοπτώσεων και Παγετού</b>
---

- **Άμεση ενημέρωση της Δ/σης Τεχνικών Υπηρεσιών και της Δ/σης Καθαριότητας, Περιβάλλοντος και Πρασίνου** που εμπλέκονται σε αρχικό στάδιο, με στόχο την άμεση κινητοποίησή τους, μετά από σχετική εντολή Δημάρχου.
- **Συνεχής επικοινωνία με τη Διεύθυνση Αστυνομίας Ορεστιάδας, το Αστυνομικό Τμήμα Ορεστιάδας και την Π.Υ. Ορεστιάδας** για τη συλλογή περαιτέρω πληροφοριών που συνδέονται με τις επιπτώσεις του Χιονοπτώσεων και Παγετού.
- **Άμεση επικοινωνία** με το Τμήμα Πολιτικής Προστασίας της Περιφερειακής Ενότητας Έβρου, τη Δ/ση Πολιτικής Προστασίας της Περιφέρειας Αν. Μακεδονίας – Θράκης και τη Δ/ση Πολιτικής Προστασίας της Αποκεντρωμένης Διοίκησης Μακεδονίας – Θράκης για λόγους αμοιβαίας ενημέρωσης και συντονισμού στη διαχείριση πόρων.
- **Ενεργοποίηση του μνημονίου ενεργειών** για περιπτώσεις εκτάκτων αναγκών που προέρχονται από την εκδήλωση Χιονοπτώσεων και Παγετού.
- **Ενεργοποίηση του Μητρώου Εργοληπτών με ιδιωτικούς φορείς**, μετά από σχετική εντολή του Δημάρχου, για την εξασφάλιση επιπλέον πόρων για την ενίσχυση του έργου του Δήμου
- **Ενεργοποίηση του Μητρώου Εργοληπτών με ιδιωτικούς φορείς**, μετά από σχετική εντολή του Δημάρχου, για την εξασφάλιση επιπλέον πόρων για την υποστήριξη του έργου των λοιπών



επιχειρησιακά εμπλεκόμενων φορέων (Π.Σ., ΕΛ.ΑΣ., Δήμοι, ΔΕΔΔΗΕ, κλπ), κατόπιν σχετικού αιτήματος, σε περίπτωση που τα άμεσα διαθέσιμα μέσα του Δήμου δεν επαρκούν.

- **Συλλογή πληροφοριών σχετικά με την εξέλιξη των επιχειρήσεων απεγκλωβισμού και διάσωσης από την αρμόδια Πυροσβεστική Αρχή και ενημέρωση του Δημάρχου.**
- **Υποβολή αιτήματος, μετά από σχετική εντολή Δημάρχου, για συνδρομή με υλικά και μέσα προς ενίσχυση του έργου του Δήμου** στην αντιμετώπιση εκτάκτων αναγκών και διαχείριση των συνεπειών λόγω Χιονοπτώσεων και Παγετού, από όμορους Δήμους, την οικεία Περιφέρεια και Αποκεντρωμένη Διοίκηση.
- **Τήρηση κατάστασης με τα διατιθέμενα μέσα και προσωπικό** που με εντολή Δημάρχου έχουν εμπλακεί για την αντιμετώπιση εκτάκτων αναγκών και τη διαχείριση των συνεπειών από την εκδήλωση Χιονοπτώσεων και Παγετού.
- **Μέριμνα για τη σύγκληση του Συντονιστικού Τοπικού Οργάνου (ΣΤΟ)** κατόπιν εντολής του Δημάρχου και σύμφωνα με τα οριζόμενα στο άρθρο 13 του Ν.3013/2002.
- **Ενημέρωση του ΕΣΚΕΔΙΚ** σχετικά με την εξέλιξη των δράσεων του Δήμου για την αντιμετώπιση εκτάκτων αναγκών και τη διαχείριση των συνεπειών.
- **Ενημέρωση για την παραμονή, μερική αποκλιμάκωση ή ολική αποκλιμάκωση των πόρων** που έχουν διατεθεί με εντολή του Δημάρχου.
- **Ενεργοποίηση μετά από σχετική εντολή του Δημάρχου** εθελοντικών οργανώσεων πολιτικής προστασίας, που δραστηριοποιούνται στο Δήμο για υποστηρικτικές δράσεις στο έργο του Δήμου Ορεστιάδας.
- **Ενημέρωση κοινού για δράσεις πολιτικής προστασίας** που δρομολογούνται από το Δήμο Ορεστιάδας για την αντιμετώπιση εκτάκτων αναγκών και την άμεση/βραχεία διαχείριση των συνεπειών, καθώς και για τη λήψη μέτρων αυτοπροστασίας.

#### **Δράσεις για την άμεση/βραχεία διαχείριση συνεπειών**

- **Συλλέγει πληροφορίες και ενημερώνει το Δήμαρχο** για το συνολικό αριθμό των πολιτών, που η διαμονή στις κατοικίες τους έχει καταστεί αδύνατη, λόγω πολυήμερης διακοπής δικτύων παροχής ηλεκτρικού ρεύματος και ύδρευσης.
- **Δρομολογεί δράσεις** για την παροχή βοήθειας (φαρμακευτικό υλικό, καύσιμα, τρόφιμα, είδη πρώτης ανάγκης) σε κατοίκους που έχουν αποκλειστεί λόγω πολυήμερης διακοπής της κυκλοφορίας στο οδικό δίκτυο εξαιτίας χιονοπτώσεων και παγετού, με την συνδρομή του Π.Σ.
- **Βρίσκει καταλύματα για τους πολίτες του Δήμου**, που η διαμονή στις κατοικίες τους έχει καταστεί αδύνατη, λόγω πολυήμερης διακοπής δικτύων παροχής ηλεκτρικού ρεύματος και

ύδρευσης, σε συνεργασία με τη Δ/νση Πολιτικής Προστασίας της Περιφέρειας Αν. Μακεδονίας & Θράκης.

- **Ενημερώνει τον Δήμαρχο για την παραμονή, μερική αποκλιμάκωση ή ολική αποκλιμάκωση των πόρων** που έχουν διατεθεί με εντολή του Δημάρχου για την αντιμετώπιση εκτάκτων αναγκών και τη διαχείριση συνεπειών λόγω χιονοπτώσεων και παγετού.
- **Ενεργοποιεί** εθελοντικές οργανώσεις πολιτικής προστασίας, που δραστηριοποιούνται στο Δήμο Ορεστιάδας, για υποστηρικτικές δράσεις στο έργο του στην άμεση/βραχεία διαχείριση συνεπειών λόγω χιονοπτώσεων και παγετού.
- **Ενεργοποιεί μνημόνιο συνεργασίας με ιδιωτικούς φορείς**, μετά από σχετική εντολή του Δημάρχου, για την εξασφάλιση επιπλέον πόρων για την άμεση/βραχεία διαχείριση συνεπειών λόγω χιονοπτώσεων και παγετού.
- **Ενημερώνει το ΕΣΚΕΔΙΚ** σχετικά με την εξέλιξη των δράσεων αποκατάστασης και διαχείρισης των συνεπειών από την εκδήλωση χιονοπτώσεων και παγετού.

**Σχέδιο Αντιμετώπισης Εκτάκτων Αναγκών και Άμεσης/Βραχείας Διαχείρισης Συνεπειών  
από την Εκδήλωση Χιονοπτώσεων και Παγετού Δήμου Ορεστιάδας**

**Μνημόνιο ενεργειών Τεχνικών Υπηρεσιών του Δήμου Ορεστιάδας**

**Προπαρασκευαστικές δράσεις συνήθους ετοιμότητας**

- **Συντήρηση εξοπλισμού και μέσων** που θα χρησιμοποιηθούν στο σχέδιο χειμερινής συντήρησης στο οδικό δίκτυο και για την αντιμετώπιση εκτάκτων αναγκών και την άμεση/βραχεία διαχείριση των συνεπειών από την εκδήλωση χιονοπτώσεων και παγετού (έγκαιρη προμήθεια άλατος και αποθήκευση σε προστατευόμενο χώρο κ.λ.π.).
- **Συνεργασία με το Γραφείο Πολιτικής Προστασίας του Δήμου στην κατάρτιση μνημονίου συνεργασίας με ιδιωτικούς φορείς** με την μορφή Μητρώου Εργοληπτών (εταιρειών – φυσικών προσώπων), για την εξασφάλιση επιπλέον πόρων προς ενίσχυση του έργου του Δήμου στην αντιμετώπιση εκτάκτων αναγκών και τη διαχείριση των συνεπειών λόγω χιονοπτώσεων και Παγετού, για την περίπτωση που δεν επαρκούν οι πόροι του Δήμου.
- **Συνεργασία με το Γραφείο Πολιτικής Προστασίας του Δήμου στην καταγραφή των επιχειρησιακά διαθέσιμων μέσων** που διαθέτει ο Δήμος.

**Δράσεις αυξημένης ετοιμότητας εν όψει επαπειλούμενου κινδύνου για την εκδήλωση Χιονοπτώσεων και Παγετού**

- **Έλεγχος άμεσα διαθέσιμου εξοπλισμού και μέσων** που δύνανται να χρησιμοποιηθούν για την αντιμετώπιση εκτάκτων αναγκών και τη διαχείριση των συνεπειών λόγω χιονοπτώσεων και Παγετού.

**Δράσεις για την αντιμετώπιση εκτάκτων αναγκών μετά την εκδήλωση Χιονοπτώσεων και Παγετού**

- **Μεριμνά για** τον κατά προτεραιότητα αποχιονισμό τμημάτων του οδικού δικτύου αρμοδιότητας του Δήμου, κατόπιν σχετικού αιτήματος των φορέων (Π.Σ., ΕΚΑΒ, ΔΕΔΔΗΕ, κλπ) που επιχειρούν για διάσωση και απεγκλωβισμό ατόμων, παροχή ιατρικής βοήθειας, αποκατάσταση βλαβών, κλπ

**Δράσεις για την άμεση/βραχεία διαχείριση συνεπειών**

- **Αποστέλλουν συνεργεία** για άμεσο έλεγχο και αποκατάσταση της λειτουργίας υποδομών αρμοδιότητάς τους (οδικό δίκτυο, τεχνικά έργα, κλπ)

Στον Δήμο Ορεστιάδας οι παρακάτω υπάλληλοι της τεχνικής υπηρεσίας διαθέτουν τα κατάλληλα επαγγελματικά προσόντα, προκειμένου να συμμετάσχουν στη συγκρότηση επιτροπών καταγραφής ζημιών και να προβούν σε άμεσο οπτικό έλεγχο των υποδομών του Δήμου Ορεστιάδας.

Κατάλογος Υπαλλήλων (Ενδεικτικός) του Δήμου Ορεστιάδας.

α/α	ΕΠΩΝΥΜΟ	ΟΝΟΜΑ	ΕΙΔΙΚΟΤΗΤΑ	ΟΡΓΑΝΙΚΗ ΜΟΝΑΔΑ / ΔΙΕΥΘΥΝΣΗ	ΤΗΛΕΦΩΝΟ ΕΡΓΑΣΙΑΣ	email εργασίας
1	ΚΑΛΕΝΤΖΙΔΗΣ	ΒΛΑΣΑΚΗΣ	ΠΕ Χημικός Μηχ/κός	Τεχνικών Υπηρεσιών	2552350377	vlasis@orestiada.gr
2	ΠΑΠΑΔΟΠΟΥΛΟΣ	ΔΗΜΗΤΡΙΟΣ	ΠΕ Ηλεκτρολόγων Μηχανολόγων	Τεχνικών Υπηρεσιών	2552350351	d.papadopoulos@orestiada.gr
3	ΣΚΕΡΛΕΤΙΔΟΥ	ΑΙΚΑΤΕΡΙΝΗ	ΤΕ Τεχνολόγων Μηχανικών	Τεχνικών Υπηρεσιών	2552350347	a.skerletidou@orestiada.gr
4	ΔΕΛΙΜΠΑΛΤΙΔΗ	ΡΟΖΑΛΙΑ	ΠΕ Ηλεκτρολόγων Μηχανολόγων	Τεχνικών Υπηρεσιών	2552350349	r.delibaltidi@orestiada.gr
5	ΝΕΡΑΝΤΖΗΣ	ΔΗΜΗΤΡΙΟΣ	ΤΕ Μηχανικών	Τεχνικών Υπηρεσιών	2552350345	d.nerantzis@orestiada.gr
6	ΟΔΑΤΖΙΔΟΥ	ΖΗΝΟΒΙΑ	ΤΕ Μηχανικών	Περιβ/ντος Καθαριότητας και Πρασίνου	2552022349	z.odatzidou@orestiada.gr
7	ΣΤΕΦΑΝΙΔΟΥ	ΝΤΙΑΝΑ	ΤΕ Τεχνολόγων Τοπογράφων Μηχανικών	Τεχνικών Υπηρεσιών	2552350341	d.stefanidou@orestiada.gr
8	ΚΟΥΤΡΩΝΑ	ΜΑΡΙΑ	ΤΕ Τεχνολόγων Πολιτικών Μηχανικών Κτιριακών Έργων	Τεχνικών Υπηρεσιών	2552350377	m.koutrona@orestiada.gr
9	ΓΙΑΝΝΕΛΟΥΔΗ	ΠΑΣΧΑΛΙΝΑ	ΠΕ Πολιτικών Μηχανικών	Τεχνικών Υπηρεσιών	2552350346	p.gianneloudi@orestiada.gr
10	ΜΠΙΜΠΟΥΔΗΣ	ΒΑΡΣΑΜΗΣ	ΤΕ Τεχνολόγων Ηλεκτρολόγων	Τεχνικών Υπηρεσιών	2552350340	v.biboudis@orestiada.gr
11	ΑΣΗΜΑΚΗ	ΑΝΘΟΥΛΑ	ΤΕ Τεχνολόγων Πολιτικών Μηχανικών	ΔΙΕΥΘΥΝΣΗ ΥΠΗΡΕΣΙΑΣ ΔΟΜΗΣΗΣ	2552350354	a.asimaki@orestiada.gr
12	ΑΝΤΩΝΙΑΔΟΥ	ΕΙΡΗΝΗ	ΠΕ Εργονόμων Τοπογράφων Μηχανικών	ΔΙΕΥΘΥΝΣΗ ΥΠΗΡΕΣΙΑΣ ΔΟΜΗΣΗΣ	2552350342	e.antoniadou@orestiada.gr

**ΚΑΤΑΣΤΑΣΗ ΟΧΗΜΑΤΩΝ - ΜΗΧΑΝΗΜΑΤΩΝ - ΧΕΙΡΙΣΤΩΝ ΤΟΥ ΔΗΜΟΥ ΟΡΕΣΤΙΑΔΑΣ**

Επισημαίνεται ότι για λόγους προστασίας των προσωπικών δεδομένων δεν δημοσιεύονται προσωπικά στοιχεία επικοινωνίας (κινητά τηλέφωνα, προσωπικά email, τηλέφωνα κατοικίας, κλπ.) εκπροσώπων φορέων, υπηρεσιών και ιδιωτών που εμπλέκονται σε δράσεις πολιτικής προστασίας. Τα παραρτήματα με τα πλήρη στοιχεία επικοινωνίας, αποστέλλονται μόνο στις εμπλεκόμενες υπηρεσίες.

<b>ΓΚΡΕΙΝΤΕΡ</b>			
<b>ΑΡΙΘΜΟΣ ΚΥΚΛΟΦΟΡΙΑΣ</b>	<b>ΠΕΡΙΟΧΗ</b>	<b>ΧΕΙΡΙΣΤΗΣ</b>	<b>ΤΗΛΕΦΩΝΟ</b>
ΜΕ 114636	ΤΡΙΓΩΝΟ	ΟΔΑΤΖΗΣ ΓΕΩΡΓΙΟΣ	
ΜΕ 49625	ΚΥΠΡΙΝΟΣ	ΟΔΑΤΖΗΣ ΓΕΩΡΓΙΟΣ	
ΜΕ 96669	ΒΥΣΣΑ	ΣΤΑΦΙΔΑΣ ΙΩΑΝΝΗΣ	
ΜΕ 103766	ΟΡΕΣΤΙΑΔΑ	ΜΥΛΩΝΑΣ ΔΗΜΗΤΡΙΟΣ	
ΜΕ 49755	ΟΡΕΣΤΙΑΔΑ	ΜΥΛΩΝΑΣ ΔΗΜΗΤΡΙΟΣ	
<b>ΦΟΡΤΩΤΕΣ ΕΚΣΚΑΦΕΙΣ - JCB</b>			
<b>ΑΡΙΘΜΟΣ ΚΥΚΛΟΦΟΡΙΑΣ</b>	<b>ΠΕΡΙΟΧΗ</b>	<b>ΧΕΙΡΙΣΤΗΣ</b>	<b>ΤΗΛΕΦΩΝΟ</b>
ΜΕ 96673	ΟΡΕΣΤΙΑΔΑ	ΒΟΓΑΣ ΑΝΑΣΤΑΣΙΟΣ	
ΜΕ 114635	ΤΡΙΓΩΝΟ	ΦΥΛΑΚΤΑΚΙΔΗΣ ΝΙΚΟΛΑΟΣ	
ΜΕ 96642	ΚΥΠΡΙΝΟΣ	ΦΥΛΑΚΤΑΚΙΔΗΣ ΝΙΚΟΛΑΟΣ	
<b>ΦΟΡΤΗΓΑ</b>			
<b>ΑΡΙΘΜΟΣ ΚΥΚΛΟΦΟΡΙΑΣ</b>	<b>ΠΕΡΙΟΧΗ</b>	<b>ΟΔΗΓΟΣ</b>	<b>ΤΗΛΕΦΩΝΟ</b>
ΚΗΙ 8597	ΟΡΕΣΤΙΑΔΑ	ΦΥΛΑΚΤΑΚΙΔΗΣ ΝΙΚΟΛΑΟΣ	
ΚΗΥ 7446	ΒΥΣΣΑ	ΣΤΑΥΡΙΔΗΣ ΙΩΑΝΝΗΣ	
<b>ΑΠΟΧΙΟΝΙΣΤΙΚΑ ΜΗΧΑΝΗΜΑΤΑ</b>			
<b>ΑΡΙΘΜΟΣ ΚΥΚΛΟΦΟΡΙΑΣ</b>	<b>ΠΕΡΙΟΧΗ</b>	<b>ΟΔΗΓΟΣ</b>	<b>ΤΗΛΕΦΩΝΟ</b>
ΜΕ 96630	ΤΡΙΓΩΝΟ	ΦΥΛΑΚΤΑΚΙΔΗΣ ΝΙΚΟΛΑΟΣ	
ΜΕ 78792	ΟΡΕΣΤΙΑΔΑ	ΦΥΛΑΚΤΑΚΙΔΗΣ ΝΙΚΟΛΑΟΣ	

**ΠΑΡΑΡΤΗΜΑ Ε**

**ΠΑΡΑΡΤΗΜΑ Ε – ΕΘΕΛΟΝΤΙΚΕΣ ΟΡΓΑΝΩΣΕΙΣ**

Το παρόν προσαρτάται στο ΣΧΕΔΙΟ ΑΝΤΙΜΕΤΩΠΙΣΗΣ ΕΚΤΑΚΤΩΝ ΑΝΑΓΚΩΝ ΚΑΙ ΆΜΕΣΗΣ/ΒΡΑΧΕΙΑΣ ΔΙΑΧΕΙΡΙΣΗΣ ΤΩΝ ΣΥΝΕΠΙΩΝ ΑΠΟ ΤΗΝ ΕΚΔΗΛΩΣΗ ΧΙΟΝΟΠΤΩΣΕΩΝ ΚΑΙ ΠΑΓΕΤΟΥ ΤΟΥ ΔΗΜΟΥ ΟΡΕΣΤΙΑΔΑΣ με την κωδική ονομασία “ΒΟΡΕΑΣ 2”/1η επικαιροποίηση και αποτελεί αναπόσπαστο τμήμα του

Σε περιπτώσεις εκτάκτων αναγκών από την εκδήλωση πλημμυρικών φαινομένων οι εθελοντικές οργανώσεις που είναι ενταγμένες στο μητρώο της Γενικής Γραμματείας Πολιτικής Προστασίας και διέπονται από τα προβλεπόμενα στα άρθρα 55-73 του Ν.4662/2020, μπορούν να αναλαμβάνουν δράσεις πολιτικής προστασίας προς υποβοήθηση του έργου του Δήμου και της Περιφέρειας. Οι εθελοντικές οργανώσεις οφείλουν να καταθέσουν αίτηση ένταξης στο νέο Μητρώο Εθελοντικών Οργανώσεων της Γενικής Γραμματείας Πολιτικής Προστασίας (Μ.Ε.Ο.Π.Π.) σύμφωνα με το άρθρο 71 του Ν. 4662/2022. Στον Δήμο Ορεστιάδας δραστηριοποιούνται οι ακόλουθες Εθελοντικές Οργανώσεις οι οποίες μπορούν να αναλαμβάνουν δράσεις Πολιτικής Προστασίας στα πλαίσια των κατηγοριών που έχουν ενταχθεί στην Γ.Γ.Π.Π:

**Επισημαίνεται ότι για λόγους προστασίας των προσωπικών δεδομένων δεν δημοσιεύονται προσωπικά στοιχεία επικοινωνίας (κινητά τηλέφωνα, προσωπικά email, τηλέφωνα κατοικίας, κλπ.) εκπροσώπων φορέων, υπηρεσιών και ιδιωτών που εμπλέκονται σε δράσεις πολιτικής προστασίας. Τα παραρτήματα με τα πλήρη στοιχεία επικοινωνίας, αποστέλλονται μόνο στις εμπλεκόμενες υπηρεσίες.**

<b>Εθελοντικές Οργανώσεις Πολιτικής Προστασίας (προ έκδοσης του Ν.4662/2020)</b>				
<b>α/α</b>	<b>Επωνυμία</b>	<b>Τομείς δράσης</b>	<b>Υπεύθυνος Εθελοντικής Οργάνωσης</b>	<b>Τηλέφωνα επικοινωνίας</b>
1	Κυνηγετικός Σύλλογος Ορεστιάδας	Υποστηρικτικές Δράσεις	Ο εκάστοτε πρόεδρος (Παλιατσούδης Χρήστος)	2552029780
2	Λέσχη Αυτοκινήτου 4Χ4 Ορεστιάδας	Υποστηρικτικές Δράσεις	Ο εκάστοτε πρόεδρος (Ράπτης Δημήτριος)	
<b>Άλλες Εθελοντικές Οργανώσεις:</b>				
<b>α/α</b>	<b>Επωνυμία</b>	<b>Τομείς δράσης</b>	<b>Υπεύθυνος Εθελοντικής Οργάνωσης</b>	<b>Τηλέφωνα επικοινωνίας</b>
1	Σώμα Εθελοντών Σαμαρειτών, Διασωστών και Ναυαγοσωστών Ορεστιάδας του Ελληνικού Ερυθρού Σταυρού	Επιχειρησιακές Δράσεις (Πρώτες Βοήθειες)	Ουακίμ Αμμάρ Λύτος Χρυσοβαλάντης Καραμπαγλίδης Απόστολος	

**ΠΑΡΑΡΤΗΜΑ ΣΤ**

**ΠΑΡΑΡΤΗΜΑ ΣΤ – ΜΗΤΡΩΟ ΕΡΓΟΛΗΠΤΩΝ ΓΙΑ ΤΗΝ ΑΝΤΙΜΕΤΩΠΙΣΗ ΕΚΤΑΚΤΩΝ ΑΝΑΓΚΩΝ**

Το παρόν προσαρτάται στο ΣΧΕΔΙΟ ΑΝΤΙΜΕΤΩΠΙΣΗΣ ΕΚΤΑΚΤΩΝ ΑΝΑΓΚΩΝ ΚΑΙ ΎΑΜΕΣΗΣ/ΒΡΑΧΕΙΑΣ ΔΙΑΧΕΙΡΙΣΗΣ ΤΩΝ ΣΥΝΕΠΕΙΩΝ ΑΠΟ ΤΗΝ ΕΚΔΗΛΩΣΗ ΧΙΟΝΟΠΤΩΣΕΩΝ ΚΑΙ ΠΑΓΕΤΟΥ ΤΟΥ ΔΗΜΟΥ ΟΡΕΣΤΙΑΔΑΣ με την κωδική ονομασία “ΒΟΡΕΑΣ 2” /1η επικαιροποίηση και αποτελεί αναπόσπαστο τμήμα του

Τα παρακάτω φυσικά ή νομικά πρόσωπα διαθέτουν μηχανήματα έργου και δύνανται να αναλάβουν εργασίες αποκατάστασης των συνεπειών που οφείλονται σε Χιονοπτώσεις και Παγετό.

**Επισημαίνεται ότι για λόγους προστασίας των προσωπικών δεδομένων δεν δημοσιεύονται προσωπικά στοιχεία επικοινωνίας (κινητά τηλέφωνα, προσωπικά email, τηλέφωνα κατοικίας, κλπ.) εκπροσώπων φορέων, υπηρεσιών και ιδιωτών που εμπλέκονται σε δράσεις πολιτικής προστασίας. Τα παραρτήματα με τα πλήρη στοιχεία επικοινωνίας, αποστέλλονται μόνο στις εμπλεκόμενες υπηρεσίες.**

A/A	ΟΝΟΜΑΤΕΠΩΝΥΜΟ	ΚΑΤΟΙΚΙΑ	ΤΗΛΕΦΩΝΑ	FAX	E-MAIL	ΜΗΧΑΝΗΜΑΤΑ
1	ΓΡΑΜΜΕΝΙΔΗΣ ΑΕ	ΟΡΕΣΤΙΑΔΑ				1 JCB 1 ΦΟΡΤΩΤΗΣ
2	ΑΣΗΜΑΚΗΣ ΙΩΑΝΝΗΣ	ΟΡΕΣΤΙΑΔΑ				2 JCB
3	ΡΙΖΟΓΛΟΥ ΧΑΡ. @ ΣΙΑ Ο.Ε	ΟΡΕΣΤΙΑΔΑ				1 JCB 1 ΦΟΡΤΩΤΗΣ 2 ΓΚΡΕΪΝΤΕΡ
4	ΚΥΡΚΟΓΛΟΥ-ΝΙΚΟΛΑΙΔΗΣ- ΣΙΑΦΚΟΣ & ΣΙΑ Ο.Ε. (ΧΩΜΑΤΟΥΡΓΙΚΑ ΙΚΕ)	ΟΡΕΣΤΙΑΔΑ				1 JCB 1 ΦΟΡΤΩΤΗΣ
5	ΚΕΣΚΙΝΙΔΗΣ ΝΙΚΟΛΑΟΣ	ΣΑΚΚΟΣ				1 JCB 1 ΦΟΡΤΩΤΗΣ
6	ΔΗΜΗΤΡΙΑΔΗΣ ΑΤΕ	ΕΛΙΑ				1 ΓΚΡΕΪΝΤΕΡ 1 JCB 3 ΦΟΡΤΩΤΕΣ 3 ΑΠΟΧΙΟΝΙΣΤΙΚΑ ΜΕ ΑΛΑΤΙΕΡΑ

7	ΜΠΑΛΚΟΥΔΗΣ & ΣΙΑ ΟΕ	ΦΥΛΑΚΙΟ				1 ΦΟΡΤΩΤΗΣ 1 ΓΚΡΕΪΝΤΕΡ
8	ΧΑΡΑΤΣΗΣ ΓΕΩΡΓΙΟΣ	ΚΑΣΤΑΝΙΕΣ				1 JCB 1 ΦΟΡΤΩΤΗΣ 2 ΓΚΡΕΪΝΤΕΡ
9	ΔΗΜΑΚΗΣ ΒΑΣΙΛΕΙΟΣ	ΠΤΕΛΕΑ				1 JCB
10	ΓΚΟΥΝΤΟΥΣΟΥΔΗΣ ΔΗΜΗΤΡΙΟΣ	ΜΕΓΑΛΗ ΔΟΞΙΠΑΡΑ				1 JCB
11	ΑΡΑΜΠΑΤΖΙΔΟΥ ΔΗΜΗΤΡΑ	ΜΕΓΑΛΗ ΔΟΞΙΠΑΡΑ				1 JCB
12	ΣΤΕΦΑΝΑΚΙΔΗΣ ΠΕΤΡΟΣ	Ν. ΒΥΣΣΑ				2 JCB
13	ΠΕΤΡΟΓΛΟΥ ΧΡΗΣΤΟΣ	ΟΡΕΣΤΙΑΔΑ				1 JCB
14	ΑΣΦΑΛΤΟΔΟΜΙΚΗ ΑΤΕΒΕ Λαχτάρας Ευάγγελος	ΟΡΕΣΤΙΑΔΑ				1 JCB 1 ΦΟΡΤΩΤΗΣ 1 ΓΚΡΕΪΝΤΕΡ
15	ΣΙΑΝΤΙΔΗΣ ΜΙΧΑΗΛ	ΒΥΣΣΑ				1 JCB 1 ΦΟΡΤΩΤΗΣ
16	ΜΠΑΧΑΡΙΔΗΣ ΚΩΝ/ΝΟΣ	ΒΥΣΣΑ				1 JCB
17	ΚΟΥΡΟΥΤΖΗΣ	ΘΟΥΡΙΟ				1 JCB
18	ΜΟΥΡΔΑΛΑΣ ΝΙΚΟΣ	ΒΑΛΤΟ - ΟΡΕΣΤΙΑΔΑ				4 ΦΟΡΤΩΤΕΣ 1 ΤΡΑΚΤΕΡ
19	ΠΑΡΑΣΚΕΥΑΣ ΙΩΑΝΝΗΣ	ΟΡΕΣΤΙΑΔΑ				1 JCB 1 ΓΚΡΕΪΝΤΕΡ
20	ΣΤΑΥΡΑΚΙΔΗΣ ΔΗΜΗΤΡΗΣ	ΕΛΙΑ				1 ΦΟΡΤΩΤΗΣ
21	ΦΥΛΑΚΤΑΚΙΔΗΣ ΚΩΝ/ΝΟΣ	ΡΙΖΙΑ				1 JCB 1 ΤΡΑΚΤΕΡ
22	ΜΙΝΤΣΟΥΔΗΣ ΑΓΟΡΑΣΤΗΣ	ΟΡΕΣΤΙΑΔΑ				1 JCB 1 ΦΟΡΤΩΤΗΣ
23	ΚΑΚΟΣ ΚΩΝΣΤΑΝΤΙΝΟΣ	ΚΑΣΤΑΝΙΕΣ				1 ΑΠΟΧΙΟΝΙΣΤΙΚΟ 1 ΤΡΑΚΤΕΡ
24	ΜΠΑΝΤΗΣ ΧΡΗΣΤΟΣ ΜΠΑΝΤΗΣ ΓΙΩΡΓΟΣ	ΟΡΕΣΤΙΑΔΑ				1 JCB



25	ΚΑΔΟΠΟΥΛΟΣ ΑΝΑΣΤΑΣΙΟΣ	ΛΕΠΤΗ	6945807736			1 ΤΡΑΚΤΕΡ
26	ΑΡΑΜΠΑΤΖΙΔΗΣ ΒΑΣΙΛΕΙΟΣ ΣΟΥΛΑ	ΜΑΡΑΣΙΑ	6947832924 6944522031			1 ΤΡΑΚΤΕΡ
27	ΣΤΑΥΡΙΔΗΣ ΧΡΗΣΤΟΣ	ΚΟΜΑΡΑ	6983280192			1 ΤΡΑΚΤΕΡ
28	ΖΗΚΙΔΟΥ ΑΝΑΣΤΑΣΙΑ (ΜΠΑΞΕΒΑΝΙΔΗΣ ΠΑΝΑΓΙΩΤΗΣ)	ΠΕΝΤΑΛΟΦΟΣ	6972504270			1 ΤΡΑΚΤΕΡ
29	ΔΗΜΗΤΡΙΑΔΗΣ ΓΕΩΡΓΙΟΣ	ΠΑΤΑΓΗ	6932142670			1 ΤΡΑΚΤΕΡ
30	ΚΟΥΡΟΥΣΙΑΠΚΟΣ ΚΩΝ/ΝΟΣ	ΡΙΖΙΑ	6977878332			1 ΤΡΑΚΤΕΡ
31	ΛΕΜΠΕΡΙΔΗΣ	ΟΡΜΕΝΙΟ	6957211864			1 ΤΡΑΚΤΕΡ
32	ΜΠΟΥΡΜΑΣ ΧΡΗΣΤΟΣ	ΡΙΖΙΑ	6973308615			1 ΤΡΑΚΤΕΡ
33	ΜΠΑΜΠΑΘΑΝΑΣΗΣ ΚΩΝ/ΝΟΣ	ΡΙΖΙΑ	6973387956			1 ΤΡΑΚΤΕΡ

## ΠΑΡΑΡΤΗΜΑ Ζ

### ΠΑΡΑΡΤΗΜΑ Ζ – ΠΛΗΡΩΜΗ ΔΑΠΑΝΩΝ ΣΤΟ ΠΛΑΙΣΙΟ ΔΡΑΣΕΩΝ ΠΟΛΙΤΙΚΗΣ ΠΡΟΣΤΑΣΙΑΣ

Το παρόν προσαρτάται στο ΣΧΕΔΙΟ ΑΝΤΙΜΕΤΩΠΙΣΗΣ ΕΚΤΑΚΤΩΝ ΑΝΑΓΚΩΝ ΚΑΙ ΆΜΕΣΗΣ/ΒΡΑΧΕΙΑΣ ΔΙΑΧΕΙΡΙΣΗΣ ΤΩΝ ΣΥΝΕΠΕΙΩΝ ΑΠΟ ΤΗΝ ΕΚΔΗΛΩΣΗ ΧΙΟΝΟΠΤΩΣΕΩΝ ΚΑΙ ΠΑΓΕΤΟΥ ΤΟΥ ΔΗΜΟΥ ΟΡΕΣΤΙΑΔΑΣ με την κωδική ονομασία "ΒΟΡΕΑΣ 2" /1η επικαιροποίηση και αποτελεί αναπόσπαστο τμήμα του

#### **Διαδικασίες Απευθείας Ανάθεσης (άρθρο 118 Ν.4412/2016) για την Πληρωμή Δαπανών Πολιτικής Προστασίας**

Οι παρούσες οδηγίες έχουν σκοπό να υποβοηθήσουν τους Δήμους στην περίπτωση που δεν δύνανται να ικανοποιήσουν τις απαιτούμενες ενέργειες για τη δρομολόγηση δράσεων πολιτικής προστασίας με ίδια μέσα και απαιτείται να καταφύγουν στην υλοποίηση της διαδικασίας απευθείας ανάθεσης σε εξωτερικό ανάδοχο.

Στο πλαίσιο αυτό, και για τις κατεπείγουσες απλές τεχνικές εργασίες (σωστικές εργασίες) που δεν απαιτούν μελέτη, ή για υπηρεσίες που πρέπει να υλοποιηθούν κατά τη διάρκεια ή αμέσως μετά από μια φυσική καταστροφή (π.χ χιονοστιβάδες, πλημμύρες, κατολισθήσεις κλπ.), όπως άντληση πλημμυρικών υδάτων, απομάκρυνση φερτών υλών, άρση καταπτώσεων και εμποδίων στο οδικό δίκτυο, αποφράξεις στο δίκτυο ομβρίων κ.ο.κ. καθώς και για κατεπείγουσες απλές τεχνικές εργασίες μετά από καταστροφικά φαινόμενα οφειλόμενα σε ανθρωπογενή αιτία, οι αναθέτουσες αρχές μπορούν, εφόσον η εκτιμώμενη αξία της σύμβασης, εκτός ΦΠΑ, δεν υπερβαίνει το ποσό που προβλέπεται στο άρθρο 118 του Ν. 4412/2016 όπως αυτό ισχύει, να προσφεύγουν στις διαδικασίες της απευθείας ανάθεσης (άρθρο 118 και 2 περ. 31 του Ν. 4412/2016 όπως τροποποιήθηκε και ισχύει).

Σύμφωνα με το άρθρο 2 περ. 31 του Ν. 4412/2016 ως «απευθείας ανάθεση» νοείται η διαδικασία ανάθεσης χωρίς εκ των προτέρων δημοσίωση, στο πλαίσιο της οποίας οι αναθέτουσες αρχές/αναθέτοντες φορείς αναθέτουν σύμβαση στον οικονομικό φορέα της επιλογής τους, κατόπιν έρευνας αγοράς, σύμφωνα με τα οριζόμενα στο άρθρο 118 του Ν. 4412/2016.

Κρίσιμοι παράμετροι, που πρέπει να λαμβάνονται υπόψη για την επιλογή της διαδικασίας απευθείας ανάθεσης για την πληρωμή δαπανών πολιτικής προστασίας, είναι οι εξής:

#### **A. Πιστοποίηση έκτακτης ανάγκης**

Η απευθείας ανάθεση κατεπειγουσών απλών τεχνικών εργασιών (σωστικές εργασίες), όπως αυτές ορίστηκαν ανωτέρω, **δεν προϋποθέτει** την έκδοση Απόφασης Κήρυξης σε κατάσταση Έκτακτης Ανάγκης Πολιτικής Προστασίας από τον Γενικό Γραμματέα Πολιτικής Προστασίας.

Το γεγονός ότι από την έκτακτη ανάγκη, που έχει δημιουργηθεί κατά τη διάρκεια ή αμέσως μετά από καταστροφικά φαινόμενα οφειλόμενα σε φυσικά ή ανθρωπογενή αίτια, προκύπτει άμεσος κίνδυνος βλάβης της περιουσίας και της ζωής των πολιτών, της οικονομίας, των υποδομών, του περιβάλλοντος και των συμφερόντων του Δήμου και πρέπει να πραγματοποιηθούν άμεσες ενέργειες προς άρση αυτών των δυσμενών συνεπειών, μέσω κατεπειγουσών απλών τεχνικών εργασιών (σωστικές εργασίες), δύναται να αποδεικνύεται με πιστοποίηση από την αρμόδια Αστυνομική Αρχή, την αρμόδια Πυροσβεστική Υπηρεσία, με το Δελτίο ΕΜΥ Επιδείνωσης κ.λ.π.

Περαιτέρω σύμφωνα με το άρθρο 58, παρ.2, Ν.3852/2010 «Όταν δημιουργείται άμεσος και προφανής κίνδυνος ή απειλείται άμεση ζημία των δημοτικών συμφερόντων από την αναβολή λήψης απόφασης, ο Δήμαρχος μπορεί να αποφασίσει για θέματα που ανήκουν στην αρμοδιότητα της οικονομικής ή της επιτροπής ποιότητας ζωής. Στην περίπτωση αυτή οφείλει να υποβάλει προς έγκριση τη σχετική απόφασή του κατά την επόμενη συνεδρίαση της αντίστοιχης επιτροπής».

#### **B. Κατεπείγουσες απλές τεχνικές εργασίες (σωστικές εργασίες) και δαπάνες πολιτικής προστασίας**

Οι δαπάνες που προκαλούνται για κατεπείγουσες απλές τεχνικές εργασίες (σωστικές εργασίες) εντάσσονται στις κατ' εξαίρεση δαπάνες που πραγματοποιούνται εκτάκτως (δαπάνες για τις οποίες από τη φύση τους δεν είναι δυνατή η τήρηση της διαδικασίας του άρθρου 4 του Π.Δ 80/2016), σύμφωνα με το άρθρο 9, παρ. 4 του Π.Δ 80/2016, το οποίο ρητά προβλέπει ότι η ανάληψη υποχρέωσης και η δέσμευση της απαραίτητης πίστωσης για τις δαπάνες που δεν μπορούν να προβλεφθούν (π.χ. δαπάνες πολιτικής προστασίας), αναλαμβάνονται αμέσως μετά τη γνωστοποίηση του ύψους της οφειλής π.χ. της παραλαβής του σχετικού λογαριασμού (ΓΛΚ 2/86104/0026/11-9-17). Οι οικονομικές εγκρίσεις δηλαδή που απαιτούνται γίνονται απολογιστικά. Στην απόφαση ανάληψης, υποχρέωσης θα πρέπει να γίνεται σαφής αναφορά στη συγκεκριμένη δραστηριότητα που εξυπηρετεί από την πραγματοποίηση της δαπάνης (ύψος ποσού, διάρκεια γεγονότος, παρεχόμενη υπηρεσία κ.λ.π).

### **Γ. Δήμοι ως Αναθέτουσες Αρχές**

Οι Δήμοι αποτελούν σύμφωνα με το άρθρο 2, παρ. 1, περ. 2 & 3 και Παράρτημα Ι του Προσαρτήματος Α' του Ν. 4412/2016 «μη Κεντρικές Αναθέτουσες Αρχές».

Μη Κεντρικές Αναθέτουσες Αρχές, κατά την έννοια του άρθρου 2 παρ. 1 περίπτωση 3 του Ν.4412/2016, νοούνται όλες οι αναθέτουσες αρχές που δεν είναι ΚΑΑ (Κεντρικές Αναθέτουσες Αρχές).

### **Δ. Διαδικασία απευθείας ανάθεσης του άρθρου 118 του Ν. 4412/2016**

- **Τεχνική επάρκεια**

Απαραίτητη προϋπόθεση για τη διεξαγωγή της διαδικασίας σύναψης, την εποπτεία και την επίβλεψη δημόσιας σύμβασης έργου ή μελέτης είναι η Τεχνική επάρκεια αναθετουσών αρχών στις δημόσιες συμβάσεις έργων και μελετών. Σε περίπτωση αναθέτουσες αρχές που κρίνουν ότι δεν διαθέτουν τεχνική επάρκεια ή η τεχνική τους επάρκεια είναι ελλιπής, εφαρμόζεται το άρθρο 44 του Ν.4412/2016 όπως τροποποιήθηκε και ισχύει.

- **Αρμόδια όργανα για τη διενέργεια της διαδικασίας**

Η απευθείας ανάθεση διενεργείται από τις αρμόδιες υπηρεσίες της αναθέτουσας αρχής, χωρίς να απαιτείται η συγκρότηση συλλογικού οργάνου (Δημοτικού Συμβουλίου) για το σκοπό αυτό (άρθρο 118, παρ.2 του Ν.4412/2016).

Επομένως για την εκκίνηση της διαδικασίας ανάθεσης δημόσιας σύμβασης έργου, προμήθειας ή γενικής υπηρεσίας απαιτείται απόφαση Δημάρχου χωρίς προηγούμενη απόφαση του συμβουλίου (άρθρο 209 παρ.9 του Ν.3463/2006, όπως τροποποιήθηκε από την περίπτ. 38 της παρ. 1 του άρθρου 377 του Ν. 4412/2016).

- **Προθεσμίες**

Χρονικό σημείο έναρξης της διαδικασίας είναι η ημερομηνία αποστολής προς τους οικονομικούς φορείς της πρώτης πρόσκλησης υποβολής προσφοράς ή της πρώτης πρόσκλησης συμμετοχής σε διαπραγμάτευση.

**Η πρόσκληση αναρτάται στο ΚΗΜΔΗΣ τουλάχιστον πέντε (5) εργάσιμες ημέρες πριν από την κοινοποίηση της απόφασης ανάθεσης (άρθρο 120 παρ.3 Ν.4412/2016).**

- **Εκτιμώμενη αξία- χρηματικό όριο**

- ✓ Η προσφυγή στη διαδικασία αυτή επιτρέπεται όταν η εκτιμώμενη αξία της σύμβασης, εκτός ΦΠΑ, δεν υπερβαίνει το ποσό που προβλέπεται στο άρθρο 118 του Ν. 4412/2016 όπως αυτό ισχύει.

- ✓ Μπορούν να ανατεθούν από κάθε αναθέτουσα αρχή κατ' έτος, μία ή περισσότερες συμβάσεις, συνολικού προϋπολογισμού μέχρι ποσοστού δέκα τοις εκατό (10%) των πιστώσεων της αναθέτουσας αρχής κατ' έτος, για ανάθεση συμβάσεων έργων, μελετών και παροχής τεχνικών και λοιπών επιστημονικών υπηρεσιών, αντίστοιχα. Συμβάσεις που συνάπτονται κατά παράβαση των ανωτέρω είναι άκυρες και δεν παράγουν έννομα αποτελέσματα.
- ✓ Δυνατότητες χρηματοδότησης, που χρησιμοποιούνται στη διαδικασία απευθείας ανάθεσης, μπορούν να προέρχονται από ίδιους πόρους, Κεντρικούς Αυτοτελείς πόρους (ΚΑΠ) κλπ ή από Επιχειρησιακά Προγράμματα ή άλλες χρηματοδοτικές πηγές, όπως ΤΠ&Δ, ΠΔΕ, Πράσινο Ταμείο.
- **Κανόνες δημοσιότητας**
  - ✓ Οι αναθέτουσες αρχές/αναθέτοντες φορείς έχουν την ευχέρεια να απευθύνονται σε συγκεκριμένους οικονομικές φορείς της επιλογής τους.
  - ✓ Μετά την έκδοση της απόφασης απευθείας ανάθεσης, η αναθέτουσα αρχή δημοσιεύει αυτή στο ΚΗΜΔΗΣ, σύμφωνα με την παρ. 3 του άρθρου 38 του ν. 4412/2016
  - ✓ Ειδικά για τις δημόσιες συμβάσεις έργων, μελετών και παροχής τεχνικών και λοιπών συναφών επιστημονικών υπηρεσιών, προκειμένου η αναθέτουσα αρχή να προβεί στη διαδικασία της απευθείας ανάθεσης του άρθρου 118 του Ν.4412/2016 ισχύουν τα ακόλουθα:
    - α) Η πρόσκληση της παρ. 2 ειδικά για συμβάσεις προμήθειας αγαθών και παροχής υπηρεσιών με εκτιμώμενη αξία άνω του ορίου των δύο χιλιάδων πεντακοσίων (2.500) ευρώ δύναται να απευθύνεται και σε έναν οικονομικό φορέα και αναρτάται στο ΚΗΜΔΗΣ τουλάχιστον πέντε (5) ημέρες πριν από την κοινοποίηση της απόφασης ανάθεσης. Δεν λαμβάνονται υπόψη προσφορές οικονομικών φορέων που δεν προσκλήθηκαν να υποβάλουν προσφορά.
    - β) Για τις δημόσιες συμβάσεις έργου με εκτιμώμενη αξία μέχρι και τριάντα χιλιάδες (30.000) ευρώ, η πρόσκληση της παρ. 2 δύναται να απευθύνεται και σε έναν οικονομικό φορέα και αναρτάται στο ΚΗΜΔΗΣ τουλάχιστον πέντε (5) εργάσιμες ημέρες πριν από την κοινοποίηση της απόφασης ανάθεσης. Δεν λαμβάνονται υπόψη προσφορές οικονομικών φορέων που δεν προσκλήθηκαν να υποβάλουν προσφορά.
  - Για τις δημόσιες συμβάσεις έργου άνω των τριάντα χιλιάδων (30.000) ευρώ, η πρόσκληση για την υποβολή προσφοράς αποστέλλεται σε τουλάχιστον τρεις (3) οικονομικούς φορείς και αναρτάται στο ΚΗΜΔΗΣ για τουλάχιστον πέντε (5) εργάσιμες ημέρες πριν από την κοινοποίηση της απόφασης ανάθεσης. Δεν αξιολογούνται προσφορές οικονομικών φορέων που δεν προσκλήθηκαν να υποβάλουν προσφορά.
  - γ) Οι προσκλήσεις για την υποβολή προσφοράς στις συμβάσεις έργων, μελετών και τεχνικών και λοιπών συναφών επιστημονικών υπηρεσιών αναρτώνται και στην ιστοσελίδα του Τεχνικού Επιμελητηρίου Ελλάδας.

### **Περιεχόμενο απόφασης απευθείας ανάθεσης**

Η απόφαση ανάθεσης περιέχει κατ' ελάχιστο (άρθρο 118, παρ.3, Ν. 4412/2016):

- ✓ την επωνυμία και τα στοιχεία επικοινωνίας της αναθέτουσας αρχής,
- ✓ περιγραφή του αντικειμένου της σύμβασης και την αξία της,
- ✓ όνομα και στοιχεία επικοινωνίας του οικονομικού φορέα στον οποίο ανατίθεται η σύμβαση,
- ✓ κάθε άλλη πληροφορία που η αναθέτουσα αρχή κρίνει απαραίτητη

Αν παραβιασθεί η υποχρέωση για τα ανωτέρω, η σύμβαση είναι αυτοδίκαια άκυρη.

Μετά από την υπογραφή της σύμβασης, ο ανάδοχος ή ελεγχόμενο από αυτόν φυσικό ή νομικό πρόσωπο δεν δύναται να συνάψει σύμβαση με την αυτή αναθέτουσα αρχή για διάστημα δώδεκα (12) μηνών.

**ΠΑΡΑΡΤΗΜΑ Η**

**ΠΑΡΑΡΤΗΜΑ Η – ΣΤΟΙΧΕΙΑ ΕΠΙΚΟΝΩΝΙΑΣ ΞΕΝΟΔΟΧΕΙΩΝ ΚΑΙ ΛΟΙΠΩΝ ΚΑΤΑΛΥΜΑΤΩΝ  
ΕΝΤΟΣ ΧΩΡΙΚΗΣ ΑΡΜΟΔΙΟΤΗΤΑΣ ΔΗΜΟΥ ΟΡΕΣΤΙΑΔΑΣ**

Το παρόν προσαρτάται στο ΣΧΕΔΙΟ ΑΝΤΙΜΕΤΩΠΙΣΗΣ ΕΚΤΑΚΤΩΝ ΑΝΑΓΚΩΝ ΚΑΙ ΑΜΕΣΗΣ/ΒΡΑΧΕΙΑΣ ΔΙΑΧΕΙΡΙΣΗΣ ΤΩΝ ΣΥΝΕΠΕΙΩΝ ΑΠΟ ΤΗΝ ΕΚΔΗΛΩΣΗ ΧΙΟΝΟΠΤΩΣΕΩΝ ΚΑΙ ΠΑΓΕΤΟΥ ΤΟΥ ΔΗΜΟΥ ΟΡΕΣΤΙΑΔΑΣ με την κωδική ονομασία “ΒΟΡΕΑΣ 2”/1η επικαιροποίηση και αποτελεί αναπόσπαστο τμήμα του

Ακολουθως παρατίθεται ενδεικτικά κατάλογος των Ξενοδοχειακών μονάδων και λοιπών καταλυμάτων εντός της χωρικής αρμοδιότητας του Δήμου Ορεστιάδας:

Ονομασία επιχείρησης	Είδος καταλύματος (ξενοδοχείο, ενοικιαζόμενα δωμάτια, κλπ)	Δυναμικότητα (αριθμός δωματίων / κλινών)	Περίοδος λειτουργίας	Διεύθυνση	Τηλέφωνο επικοινωνίας
<b>ΑΚΡΟΠΟΛΙΣ</b>	ΞΕΝΟΔΟΧΕΙΟ	35/59	ΟΛΟ ΤΟ ΧΡΟΝΟ	Βασ. Κων/νου 148 Ορεστιάδα	2552022277 2552022460
<b>ΑΛΕΞΑΝΔΡΟΣ</b>	ΞΕΝΟΔΟΧΕΙΟ	32/69	ΟΛΟ ΤΟ ΧΡΟΝΟ	Β. Κων/νου 10 Ορεστιάδα	2552027000/ 3
<b>ΑΡΤΕΜΙΣ</b>	ΞΕΝΟΔΟΧΕΙΟ	11/19	ΟΛΟ ΤΟ ΧΡΟΝΟ	ΚΥΠΡΙΝΟΣ	2556022699 2556023023
<b>ΗΛΕΚΤΡΑ</b>	ΞΕΝΟΔΟΧΕΙΟ	50/90	ΟΛΟ ΤΟ ΧΡΟΝΟ	Α. Πανταζίδου 50 Ορεστιάδα	2552021110- 11-12
<b>ΕΣΤΙΑ</b>	ΞΕΝΟΔΟΧΕΙΟ	28/47	ΟΛΟ ΤΟ ΧΡΟΝΟ	1ο χλμ Ορεστιάδας-Πύργου	2552081198
<b>ΣΕΛΗΝΗ</b>	ΞΕΝΟΔΟΧΕΙΟ	41/78	ΟΛΟ ΤΟ ΧΡΟΝΟ	Σκρα 46 Ορεστιάδα	2552022636
<b>ΒΙΕΝΗ</b>	ΞΕΝΟΔΟΧΕΙΟ	74/143	ΟΛΟ ΤΟ ΧΡΟΝΟ	Ορεστού 50 Ορεστιάδα	2552022578 2552029190

**ΠΑΡΑΡΤΗΜΑ Θ**

**ΠΑΡΑΡΤΗΜΑ Θ – ΑΝΑΛΥΤΙΚΗ ΚΑΤΑΣΤΑΣΗ ΤΩΝ ΟΙΚΙΣΜΩΝ ΤΟΥ ΔΗΜΟΥ ΟΡΕΣΤΙΑΔΑΣ**

Το παρόν προσαρτάται στο ΣΧΕΔΙΟ ΑΝΤΙΜΕΤΩΠΙΣΗΣ ΕΚΤΑΚΤΩΝ ΑΝΑΓΚΩΝ ΚΑΙ ΎΑΜΕΣΗΣ/ΒΡΑΧΕΙΑΣ ΔΙΑΧΕΙΡΙΣΗΣ ΤΩΝ ΣΥΝΕΠΕΙΩΝ ΑΠΟ ΤΗΝ ΕΚΔΗΛΩΣΗ ΧΙΟΝΟΠΤΩΣΕΩΝ ΚΑΙ ΠΑΓΕΤΟΥ ΤΟΥ ΔΗΜΟΥ ΟΡΕΣΤΙΑΔΑΣ με την κωδική ονομασία “ΒΟΡΕΑΣ 2”/1η επικαιροποίηση και αποτελεί αναπόσπαστο τμήμα του

Ακολούθως παρατίθεται συγκριτική Αναλυτική κατάσταση όλων των οικισμών του Δήμου Ορεστιάδας σύμφωνα με την απογραφή της Ελληνικής Στατιστικής Αρχής του 2011 (Αριθμ. 11247/28-12\_2012 ΦΕΚ 3465 Β’/2012: Αποτελέσματα της Απογραφής Πληθυσμού-Κατοικιών 2011 που αφορούν στο Μόνιμο Πληθυσμό της Χώρας») καθώς και στοιχεία της απογραφής 2021 σύμφωνα με την απόφαση της ΕΛ.ΣΤΑΤ 2846/Β4-461/21-04-2023 (ΦΕΚ 2802/Β’/2023) “Αποτελέσματα της Απογραφής Πληθυσμού-Κατοικιών έτους 2021 που αφορούν στο Μόνιμο Πληθυσμό της Χώρας”:

<b>ΔΗΜΟΣ ΟΡΕΣΤΙΑΔΑΣ (Έδρα: Ορεστιάς, η)</b>	<b>2011</b>	<b>2021</b>
<b>ΔΗΜΟΤΙΚΗ ΕΝΟΤΗΤΑ ΟΡΕΣΤΙΑΔΟΣ</b>	<b>23.584</b>	<b>22.005</b>
Δημοτική Κοινότητα Ορεστιάδας	20.211	19.666
Δημοτική Κοινότητα Αμπελακίων	470	324
Δημοτική Κοινότητα Βάλτου	403	225
Δημοτική Κοινότητα Θουρίου	643	471
Δημοτική Κοινότητα Μεγάλης Δοξιάρας	302	220
Δημοτική Κοινότητα Νέου Χειμωνίου	444	335
Δημοτική Κοινότητα Νεοχωρίου	902	655
Δημοτική Κοινότητα Χανδρά	209	109
<b>ΔΗΜΟΤΙΚΗ ΕΝΟΤΗΤΑ ΒΥΣΣΑΣ</b>	<b>6.515</b>	<b>4.378</b>
Δημοτική Κοινότητα Νέας Βύσσης	2805	1,679
Δημοτική Κοινότητα Καβύλης	758	523
Δημοτική Κοινότητα Καστανεών	1059	698



Δημοτική Κοινότητα Ριζίων	1272	997
Δημοτική Κοινότητα Στέρνας	621	481
<b>ΔΗΜΟΤΙΚΗ ΕΝΟΤΗΤΑ ΚΥΠΡΙΝΟΥ</b>	<b>2.226</b>	<b>1.732</b>
Δημοτική Κοινότητα Κυπρίνος	806	571
Δημοτική Κοινότητα Γαλήνης	0	0
Δημοτική Κοινότητα Ζώνης	449	294
Δημοτική Κοινότητα Φυλακίου	971	867
<b>ΔΗΜΟΤΙΚΗ ΕΝΟΤΗΤΑ ΤΡΙΓΩΝΟΥ</b>	<b>5.370</b>	<b>3.571</b>
Δημοτική Κοινότητα Δικαίων	834	557
Δημοτική Κοινότητα Άρζου	443	259
Δημοτική Κοινότητα Ελαίας	428	315
Δημοτική Κοινότητα Θεραπειό	86	62
Δημοτική Κοινότητα Κομάρων	628	474
Δημοτική Κοινότητα Μαρασίων	140	80
Δημοτική Κοινότητα Μηλέα	54	28
Δημοτική Κοινότητα Ορμενίου	557	344
Δημοτική Κοινότητα Πενταλόφου	510	344
Δημοτική Κοινότητα Πετρωτών	270	125
Δημοτική Κοινότητα Πλάτης	655	409
Δημοτική Κοινότητα Πτελέας	441	344
Δημοτική Κοινότητα Σπηλαίου	334	230
<b>ΣΥΝΟΛΟ:</b>	<b>37.695</b>	<b>31.686</b>

**ΠΑΡΑΡΤΗΜΑ Ι**

**ΠΑΡΑΡΤΗΜΑ Ι– ΤΗΛΕΦΩΝΙΚΟΣ ΚΑΤΑΛΟΓΟΣ ΦΟΡΕΩΝ ΚΑΙ ΥΠΗΡΕΣΙΩΝ ΣΕ ΕΠΙΠΕΔΟ ΔΗΜΟΥ ΟΡΕΣΤΙΑΔΑΣ**

Το παρόν προσαρτάται στο ΣΧΕΔΙΟ ΑΝΤΙΜΕΤΩΠΙΣΗΣ ΕΚΤΑΚΤΩΝ ΑΝΑΓΚΩΝ ΚΑΙ ΆΜΕΣΗΣ/ΒΡΑΧΕΙΑΣ ΔΙΑΧΕΙΡΙΣΗΣ ΤΩΝ ΣΥΝΕΠΕΙΩΝ ΑΠΟ ΤΗΝ ΕΚΔΗΛΩΣΗ ΧΙΟΝΟΠΤΩΣΕΩΝ ΚΑΙ ΠΑΓΕΤΟΥ ΤΟΥ ΔΗΜΟΥ ΟΡΕΣΤΙΑΔΑΣ με την κωδική ονομασία “ΒΟΡΕΑΣ 2” /1η επικαιροποίηση και αποτελεί αναπόσπαστο τμήμα του

**1. ΟΝΟΜΑΤΙΚΗ ΚΑΤΑΣΤΑΣΗ ΤΩΝ ΥΠΕΥΘΥΝΩΝ ΓΙΑ ΤΗΝ ΥΛΟΠΟΙΗΣΗ ΤΩΝ ΔΡΑΣΕΩΝ ΠΟΛΙΤΙΚΗΣ ΠΡΟΣΤΑΣΙΑΣ ΤΟΥ ΔΗΜΟΥ ΟΡΕΣΤΙΑΔΑΣ**

Επισημαίνεται ότι για λόγους προστασίας των προσωπικών δεδομένων δεν δημοσιεύονται προσωπικά στοιχεία επικοινωνίας (κινητά τηλέφωνα, προσωπικά email, τηλέφωνα κατοικίας, κλπ.) εκπροσώπων φορέων, υπηρεσιών και ιδιωτών που εμπλέκονται σε δράσεις πολιτικής προστασίας. Τα παραρτήματα με τα πλήρη στοιχεία επικοινωνίας, αποστέλλονται μόνο στις εμπλεκόμενες υπηρεσίες.

ΟΝΟΜΑΤΕΠΩ-ΝΥΜΟ	ΤΙΤΛΟΣ	ΘΕΣΗ	ΙΔΙΟΤΗΤΑ/ΕΙΔΙΚΟΤΗΤΑ	ΤΗΛΕΦΩΝΑ	ΚΙΝΗΤΟ	EMAIL
ΠΑΠΑΔΟΠΟΥΛΟΣ ΑΔΑΜΑΝΤΙΟΣ	ΔΗΜΑΡΧΟΣ			2552350300 2552350301 2553350302		<a href="mailto:mayororestiadas@orestiada.gr">mayororestiadas@orestiada.gr</a>
ΑΣΤΕΡΙΑΔΗΣ ΜΑΡΓΑΡΙΤΗΣ	ΑΝΤΙΔΗΜΑΡΧΟΣ	Αντιδήμαρχος Υπηρεσιών Περιβάλλοντος, Καθαριότητας και Πρασίνου		2552350304		<a href="mailto:m.asteriadis@orestiada.gr">m.asteriadis@orestiada.gr</a>
ΠΑΠΑΛΑΜΠΙΔΗΣ ΖΗΣΗΣ	ΑΝΤΙΔΗΜΑΡΧΟΣ	Αντιδήμαρχος Διεύθυνσης Τεχνικών Υπηρεσιών		2552350306		<a href="mailto:z.papalampidis@orestiada.gr">z.papalampidis@orestiada.gr</a>
ΧΑΤΖΗΠΑΝΑΓΙΩΤΟΥ ΕΜΜΑΝΟΥΗΛ	ΑΝΤΙΔΗΜΑΡΧΟΣ	Αντιδήμαρχος Δημοτικής Ενότητας Τριγώνου & Κυπρίνου		2556350200		<a href="mailto:e.chatzipanagioutou@orestiada.gr">e.chatzipanagioutou@orestiada.gr</a>
ΝΑΣΤΟΥΛΗΣ ΒΑΣΙΛΕΙΟΣ	ΑΝΤΙΔΗΜΑΡΧΟΣ	Αντιδήμαρχος Δημοτικής Ενότητας Βύσσας		2556350138		<a href="mailto:v.nastoulis@orestiada.gr">v.nastoulis@orestiada.gr</a>
ΓΚΙΛΙΛΟΥΔΗ ΧΡΙΣΤΙΝΑ	ΑΝΤΙΔΗΜΑΡΧΟΣ	Αντιδήμαρχος Δημοτικής Ενότητας Ορεστιάδας		2552350303		<a href="mailto:ch.gkililoudi@orestiada.gr">ch.gkililoudi@orestiada.gr</a>
ΜΗΤΟΥΣΗ ΖΑΦΕΙΡΩ	ΠΡΟΪΣΤΑΜΕΝΗ ΔΙΕΥΘΥΝΣΗΣ	Προϊσταμένη Διεύθυνσης Περιβάλλοντος, Καθαριότητας και Πρασίνου	ΠΕ ΓΕΩΤΕΧΝΙΚΩΝ/ ΓΕΩΠΟΝΩΝ	2552350366		<a href="mailto:z.mitousi@orestiada.gr">z.mitousi@orestiada.gr</a>
ΚΑΛΕΝΤΖΙΔΗΣ ΒΛΑΣΑΚΗΣ	ΠΡΟΪΣΤΑΜΕΝΟΣ ΔΙΕΥΘΥΝΣΗΣ	Προϊστάμενος Δ/σης Τεχνικών Υπηρεσιών	Π.Ε. ΧΗΜΙΚΩΝ ΜΗΧΑΝΙΚΩΝ	2552350377 2552350360		<a href="mailto:vlassis@orestiada.gr">vlassis@orestiada.gr</a>
ΚΟΣΠΑΝΤΣΙΔΗΣ ΚΩΝΣΤΑΝΤΙΝΟΣ	ΠΡΟΪΣΤΑΜΕΝΟΣ ΤΜΗΜΑΤΟΣ	Προϊστάμενος του Τμήματος Περιβάλλοντος και Πολιτικής Προστασίας	ΠΕ ΓΕΩΤΕΧΝΙΚΩΝ/ ΔΑΣΟΛΟΓΩΝ	2552350369		<a href="mailto:k.kospantsidis@orestiada.gr">k.kospantsidis@orestiada.gr</a>

**2. ΟΝΟΜΑΣΤΙΚΗ ΚΑΤΑΣΤΑΣΗ ΤΩΝ ΠΡΟΕΔΡΩΝ ΤΩΝ ΔΗΜΟΤΙΚΩΝ ΚΟΙΝΟΤΗΤΩΝ  
ΤΟΥ ΔΗΜΟΥ ΟΡΕΣΤΙΑΔΑΣ**

A/A	ΠΙΝΑΚΑΣ ΠΡΟΕΔΡΩΝ ΔΗΜΟΤΙΚΩΝ ΚΟΙΝΟΤΗΤΩΝ ΔΗΜΟΥ ΟΡΕΣΤΙΑΔΑΣ		
1	ΚΟΙΝΟΤΗΤΑ ΑΜΠΕΛΑΚΙΩΝ	ΠΑΠΑΔΟΠΟΥΛΟΣ ΓΕΩΡΓΙΟΣ	
2	ΚΟΙΝΟΤΗΤΑ ΑΡΖΟΥ	ΠΑΡΑΣΧΙΔΗΣ ΕΥΣΤΡΑΤΙΟΣ	
3	ΚΟΙΝΟΤΗΤΑ ΒΑΛΤΟΥ	ΠΑΣΣΙΑΣ ΚΩΝΣΤΑΝΤΙΝΟΣ	
4	ΚΟΙΝΟΤΗΤΑ ΔΙΚΑΙΩΝ	ΠΑΥΛΙΔΟΥ ΑΘΑΝΑΣΙΑ	
5	ΚΟΙΝΟΤΗΤΑ ΕΛΑΙΑΣ	ΚΥΡΓΙΔΗΣ ΑΡΧΟΝΤΗΣ	
6	ΚΟΙΝΟΤΗΤΑ ΖΩΝΗΣ	ΣΑΚΑΛΗΣ ΗΛΙΑΣ	
7	ΚΟΙΝΟΤΗΤΑ ΘΟΥΡΙΟΥ	ΜΠΟΝΤΣΙΔΗΣ ΑΝΤΩΝΙΟΣ	
8	ΚΟΙΝΟΤΗΤΑ ΚΑΒΥΛΗΣ	ΤΣΑΚΙΡΙΔΗΣ ΒΑΣΙΛΕΙΟΣ	
9	ΚΟΙΝΟΤΗΤΑ ΚΑΣΤΑΝΕΩΝ	ΤΣΙΡΟΥΝΗΣ ΙΩΑΝΝΗΣ	
10	ΚΟΙΝΟΤΗΤΑ ΚΟΜΑΡΩΝ	ΑΡΧΟΝΤΟΓΛΟΥ ΠΟΛΥΧΡΟΝΗΣ	
11	ΚΟΙΝΟΤΗΤΑ ΚΥΠΡΙΝΟΥ	ΤΣΕΛΕΜΠΗΣ ΝΙΚΟΛΑΟΣ	
12	ΚΟΙΝΟΤΗΤΑ ΜΕΓΑΛΗΣ ΔΟΞΙΠΑΡΑΣ	ΠΑΡΑΣΚΕΥΟΥΔΗΣ ΑΝΤΩΝΙΟΣ	
13	ΚΟΙΝΟΤΗΤΑ ΝΕΑΣ ΒΥΣΣΑΣ	ΜΠΑΧΑΡΙΔΗΣ ΓΕΩΡΓΙΟΣ	
14	ΚΟΙΝΟΤΗΤΑ ΝΕΟΥ ΧΕΙΜΩΝΙΟΥ	ΑΡΧΟΝΤΙΔΗΣ ΑΘΑΝΑΣΙΟΣ	
15	ΚΟΙΝΟΤΗΤΑ ΝΕΟΧΩΡΙΟΥ	ΔΗΜΙΣΚΙΔΗΣ ΓΕΩΡΓΙΟΣ	
16	ΚΟΙΝΟΤΗΤΑ ΟΡΕΣΤΙΑΔΑΣ	ΝΑΚΟΠΟΥΛΟΥ ΕΛΕΝΗ	
17	ΚΟΙΝΟΤΗΤΑ ΟΡΜΕΝΙΟΥ	ΒΑΣΙΛΕΙΑΔΗΣ ΣΤΡΑΤΗΣ	
18	ΚΟΙΝΟΤΗΤΑ ΠΕΝΤΑΛΟΦΟΥ	ΚΕΡΑΜΑΡΗΣ ΘΕΟΧΑΡΗΣ	
19	ΚΟΙΝΟΤΗΤΑ ΠΛΑΤΗΣ	ΤΣΟΜΠΑΝΙΔΗΣ ΚΩΝΣΤΑΝΤΙΝΟΣ	
20	ΚΟΙΝΟΤΗΤΑ ΠΤΕΛΕΑΣ	ΜΕΡΤΖΑΝΙΔΗΣ ΙΩΑΝΝΗΣ	
21	ΚΟΙΝΟΤΗΤΑ ΡΙΖΙΩΝ	ΚΙΟΛΕΣ ΒΛΑΔΙΜΟΙΡΟΣ	
22	ΚΟΙΝΟΤΗΤΑ ΣΠΗΛΛΙΟΥ	ΝΤΑΛΤΣΙΔΗΣ ΣΤΑΥΡΟΣ	
23	ΚΟΙΝΟΤΗΤΑ ΣΤΕΡΝΑΣ	ΟΥΖΟΥΝΗΣ ΑΘΑΝΑΣΙΟΣ	
24	ΚΟΙΝΟΤΗΤΑ ΦΥΛΑΚΙΟΥ	ΜΠΑΧΤΣΕΒΑΝΙΔΗΣ ΣΑΡΑΝΤΗΣ	
25	ΚΟΙΝΟΤΗΤΑ ΘΕΡΑΠΕΙΟΥ	ΜΑΥΡΟΥΔΗΣ ΑΠΟΣΤΟΛΟΣ	
26	ΚΟΙΝΟΤΗΤΑ ΜΑΡΑΣΙΩΝ	ΣΙΣΚΟΓΛΟΥ ΑΙΚΑΤΕΡΙΝΗ	
27	ΚΟΙΝΟΤΗΤΑ ΜΗΛΕΑΣ	ΧΑΡΙΣΟΥΔΗΣ ΓΕΩΡΓΙΟΣ	
28	ΚΟΙΝΟΤΗΤΑ ΠΕΤΡΩΤΩΝ	ΚΑΣΑΠΙΔΗΣ ΑΝΑΣΤΑΣΙΟΣ	
29	ΚΟΙΝΟΤΗΤΑ ΧΑΝΔΡΑ	ΒΑΡΔΙΜΗ ΜΑΡΙΑ	

## ΠΑΡΑΡΤΗΜΑ ΙΑ

### ΠΑΡΑΡΤΗΜΑ ΙΑ – ΠΙΝΑΚΑΣ ΑΠΟΔΕΚΤΩΝ

Το παρόν προσαρτάται στο ΣΧΕΔΙΟ ΑΝΤΙΜΕΤΩΠΙΣΗΣ ΕΚΤΑΚΤΩΝ ΑΝΑΓΚΩΝ ΚΑΙ ΎΑΜΕΣΗΣ/ΒΡΑΧΕΙΑΣ ΔΙΑΧΕΙΡΙΣΗΣ ΤΩΝ ΣΥΝΕΠΕΙΩΝ ΑΠΟ ΤΗΝ ΕΚΔΗΛΩΣΗ ΧΙΟΝΟΠΤΩΣΕΩΝ ΚΑΙ ΠΑΓΕΤΟΥ ΤΟΥ ΔΗΜΟΥ ΟΡΕΣΤΙΑΔΑΣ με την κωδική ονομασία "ΒΟΡΕΑΣ 2" /1η επικαιροποίηση και αποτελεί αναπόσπαστο τμήμα του

#### ΠΙΝΑΚΑΣ ΑΠΟΔΕΚΤΩΝ

- 1. Πυροσβεστική Υπηρεσία Ορεστιάδας.**  
Τηλ.: 255222199, 2552440983 (Γραμματεία), Fax: 2552440975  
Δνση: Κωνσταντινουπόλεως 27, Τ.Κ.: 62 200 - Ορεστιάδα  
email: orestiad@psnet.gr.
- 2. Διεύθυνση Πολιτικής Προστασίας Αποκεντρωμένης Διοίκησης Μακεδονίας – Θράκης.** Τηλ.:2313309609, Fax: 2313309410  
Δνση: Τάκη Οικονομίδη - Καθ. Ρωσσίδου 11, Τ.Κ.: 54655 Θεσσαλονίκη  
email: [pol-pro@m-t.gov.gr](mailto:pol-pro@m-t.gov.gr)
- 3. Διεύθυνση Πολιτικής Προστασίας Περιφέρειας Ανατολικής Μακεδονίας – Θράκης.**  
Τηλ.:2531353911, Fax: 2531353950  
Δνση: Φιλίππου 82, Τ.Κ.: 69100 - Κομοτηνή  
email: [civilprotection@pamth.gov.gr](mailto:civilprotection@pamth.gov.gr)
- 4. Τμήμα Πολιτικής Προστασίας Περιφερειακής Ενότητας Έβρου.**  
Τηλ.: 2551350580, Fax: 2551023223  
Δνση: Καραολή & Δημητρίου 40, Τ.Κ.: 68100 - Αλεξανδρούπολη  
email: [cp.evros@pamth.gov.gr](mailto:cp.evros@pamth.gov.gr)
- 5. Γενική Γραμματεία Πολιτικής Προστασίας**  
Τμήμα Ελέγχου και Παρακολούθησης Σχεδίων  
[info@civilprotection.gr](mailto:info@civilprotection.gr)  
[fstampoliadis@civilprotection.gr](mailto:fstampoliadis@civilprotection.gr)
- 6. Διεύθυνση Τεχνικών Έργων Περιφερειακής Ενότητας Έβρου.**  
Τηλ.: 2551355820, Fax: 2551355845  
Δνση: Ίωνος Δραγούμη 1, Τ.Κ.: 68100 - Αλεξανδρούπολη  
email: [texnika.erga.evrou@pamth.gov.gr](mailto:texnika.erga.evrou@pamth.gov.gr),
- 7. Αστυνομική Διεύθυνση Ορεστιάδας.**  
Τηλ.: 2552022100, Fax: 2552029860  
Δνση: Βασ. Κων/νου 4, Τ.Κ.: 68200 - Ορεστιάδα  
email: [adorestias@astynomia.gr](mailto:adorestias@astynomia.gr)
- 8. Δασαρχείο Διδυμοτείχου**

Τηλ. 2553025203, Fax: 2553022204

Δνση: Αδριανουπόλεως 1, Τ.Κ.: 68300 - Διδυμότειχο

email: [das-did@eedpmt.ypen.gr](mailto:das-did@eedpmt.ypen.gr)

9. **2ος Κυνηγετικός Συλλόγος Ορεστιάδας**

Τηλ. - Fax: 2552029780

Δνση: Ζαρίφη 65, Τ.Κ.: 68200 - Ορεστιάδα

email: [ksorestiadas@gmail.com](mailto:ksorestiadas@gmail.com)

10. **Τμήμα Σαμαρειτών-Ελληνικού Ερυθρού Σταυρού.**

Τηλ. - Fax : 2552027500

Δνση: Κωνσταντινουπόλεως 257, Τ.Κ.: 68200 - Ορεστιάδα

email: [samarites.orestiada@redcross.gr](mailto:samarites.orestiada@redcross.gr)

11. **3<sup>η</sup> Μηχανοκίνητη Ταξιαρχία**

email: [3mktax@army.gr](mailto:3mktax@army.gr)

**ΕΣΩΤΕΡΙΚΗ ΔΙΑΝΟΜΗ**

1. Γραφείο Δημάρχου Ορεστιάδας

[mayororestiadas@orestiada.gr](mailto:mayororestiadas@orestiada.gr)

2. Γραφεία Αντιδημάρχων Ορεστιάδας

[m.asteriadis@orestiada.gr](mailto:m.asteriadis@orestiada.gr), [z.papalampidis@orestiada.gr](mailto:z.papalampidis@orestiada.gr),

[a.stavridis@orestiada.gr](mailto:a.stavridis@orestiada.gr), [ch.gkililoudi@orestiada.gr](mailto:ch.gkililoudi@orestiada.gr),

[a.tsompanidis@orestiada.gr](mailto:a.tsompanidis@orestiada.gr), [p.dimoutsis@orestiada.gr](mailto:p.dimoutsis@orestiada.gr),

[e.braikoudi@orestiada.gr](mailto:e.braikoudi@orestiada.gr), [e.chatzipanagiotou@orestiada.gr](mailto:e.chatzipanagiotou@orestiada.gr),

[v.nastoulis@orestiada.gr](mailto:v.nastoulis@orestiada.gr)

3. Δ/νση Καθαριότητας, Περιβάλλοντος & Πρασίνου

[z.mitousi@orestiada.gr](mailto:z.mitousi@orestiada.gr)

4. Τμήμα Περιβάλλοντος, & Πολιτικής Προστασίας

[k.kospantsidis@orestiada.gr](mailto:k.kospantsidis@orestiada.gr)

5. Δ/νση Τεχνικών Υπηρεσιών Δήμου Ορεστιάδας

[vlasid@orestiada.gr](mailto:vlasid@orestiada.gr)

6. Αυτοτελές Τμήμα Κοινωνικής Προστασίας, Παιδείας και Πολιτισμού Δήμου Ορεστιάδας

[e.kadopolou@orestiada.gr](mailto:e.kadopolou@orestiada.gr)

7. ΔΕΥΑ Ορεστιάδας

[deyaor@otenet.gr](mailto:deyaor@otenet.gr)

**ΟΡΕΣΤΙΑΔΑ 01 - 02 - 2024**

**Ο Συντάκτης**

**Κοσπανσιδης Κωνσταντίνος**

**Δασολόγος με Α' βαθμό**